J. Alfred Pelland
1895

5522

PHILÉAS GAGNON

5522

ESSAI
DE
BIBLIOGRAPHIE CANADIENNE

INVENTAIRE D'UNE BIBLIOTHÈQUE

COMPRENANT

IMPRIMÉS, MANUSCRITS, ESTAMPES, ETC.

RELATIFS A L'HISTOIRE DU CANADA
ET DES PAYS ADJACENTS
AVEC DES
NOTES BIBLIOGRAPHIQUES

QUÉBEC
IMPRIMÉ POUR L'AUTEUR
1895

187

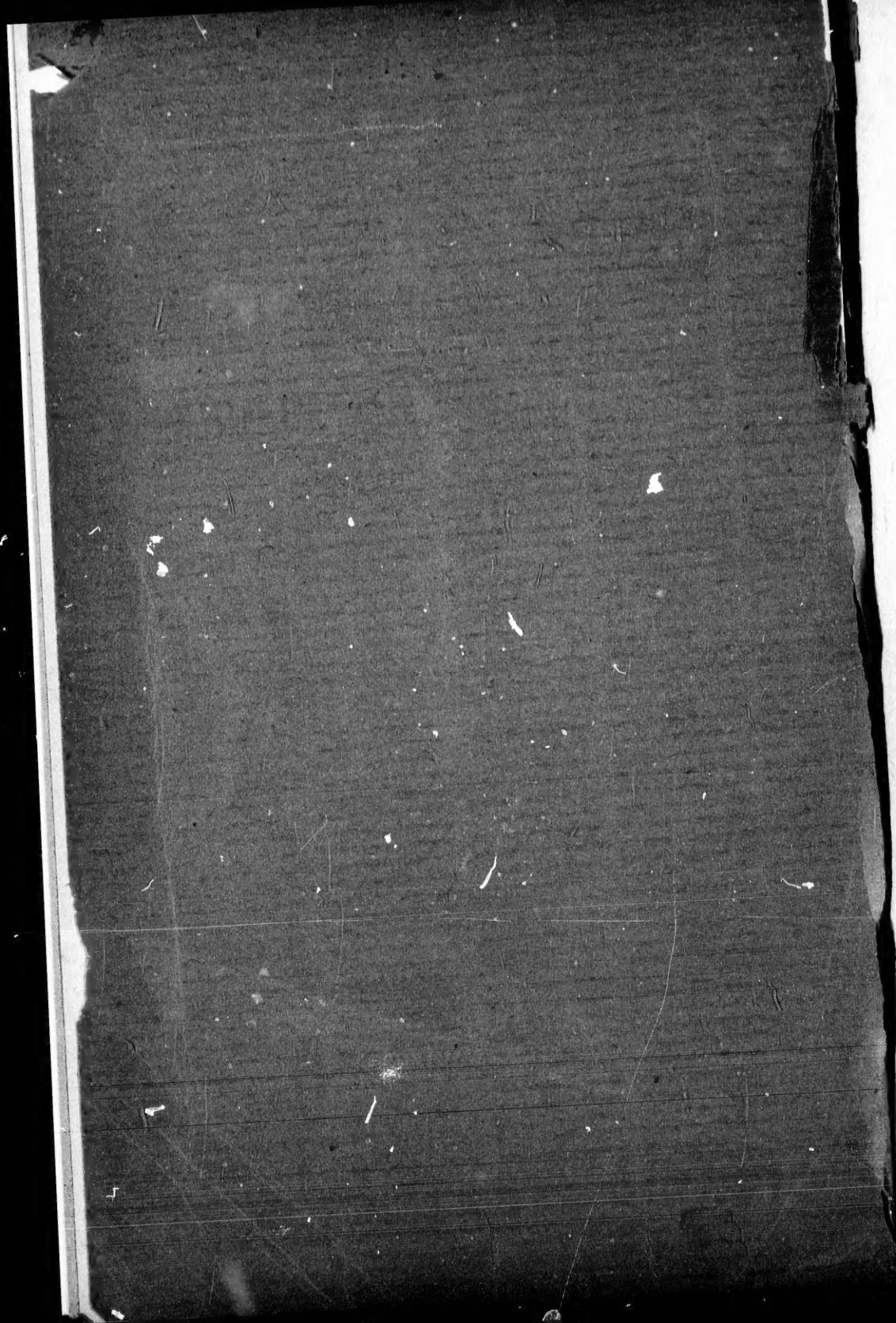

La Presse - Montréal. —

BIBLIOGRAPHIE

Essai de bibliographe canadienne.—Inventaire d'une bibliothèque comprenant imprimés, manuscrits, estampes, etc., relatifs à l'histoire du Canada, et des pays adjacents, avec notes bibliographiques par Philéas Gagnon, Québec, imprimé par l'auteur.

Nous sommes bien en retard pour parler d'un livre qui est publié depuis un an, mais c'est par accident, que nous ne l'avons pas signalé à l'attention de nos lecteurs ; l'auteur nous en avait envoyé un exemplaire, qui s'est égaré en route. De là notre silence. Ce n'est que samedi dernier, qu'après explications mutuelles, M. Gagnon nous en faisait remettre un autre, ce dont nous le remercions beaucoup.

Il eût été vraiment regrettable qu'une oeuvre aussi méritoire et aussi consciencieuse fût accueillie avec indifférence. Ce n'est pas tous les jours qu'on voit un marchand-tailleur entreprendre une tâche aussi ardue que celle de former une bibliothèque de tous les ouvrages concernant l'histoire d'un pays et, ce qui est encore plus rare, c'est la persévérance qu'aucun échec ne rebute, le bonheur qui fait découvrir des trésors inespérés et la méthode qui permet d'utiliser ces matériaux épars et de les rendre accessibles aux historiens et aux hommes de lettres.

Depuis vingt ans, M. Gagnon emploie ses loisirs et ses économies à chercher tous les livres, journaux et brochures qui ont été publiés au Canada. Guidé par son flair de bibliophile, il a assisté à toutes les ventes, profité de toutes les occasions et fouillé tous les endroits susceptibles de réceler le moindre bouquin, et aujourd'hui il peut montrer avec orgueil la bibliothèque canadienne la plus complète et la mieux composée qui existe au pays.

M. Gagnon a la passion des livres, c'est facile à voir. Dans la préface de son essai, il nous fait part des fêtes intimes, des douces surprises et des émotions délicieuses que lui ont causées chacune de ses découvertes, et du bonheur qu'il éprouve à la contemplation de ses richesses.

Ce n'est pas un bibliomane qui entasse des publications de toute sorte, par ostentation, dans le but de jeter de la poudre aux yeux des badauds ; ni un vaniteux dont la bibliothèque fait partie de l'ameublement, qui a des livres comme il a des rideaux, et des canapés, parce que ça fait bien dans une pièce. Non ! c'est un bibliophile des plus compétents,qui lit et apprécie le livre avant de lui donner droit de cité sur ses rayons : le papier, l'édition, les signatures, les dédicaces sont l'objet de minutieuses investigations. Chaque volume doit montrer patte blanche avant d'être admis au nombre des élus.

Après le plaisir de posséder des livres de les cataloguer et de leur faire conter leur histoire, le plus grand bonheur de M. Gagnon est de les montrer à ses amis, aux hommes de lettres, aux savants. Que de recherches historiques il a facilitées ! Sa bibliothèque est une mine où les écrivains sont toujours sûrs de trouver les renseignements ou les dates qui leur manquent. Les services de ce genre, que rend M. Gagnon, sont inappréciables.

Le catalogue forme un fort volume de 711 pages, enrichies de gravures d'autographes, de "fac-simile" et d'"ex-libris" ; il est dressé avec une méthode irréprochable et est d'une lecture on ne peut plus attrayante.

Nous espérons que M. Gagnon recevra du public l'encouragement qu'il mérite.

ESSAI

DE

BIBLIOGRAPHIE CANADIENNE

Imprimerie Générale A. Coté et Cie

PHILÉAS GAGNON

ESSAI

DE

BIBLIOGRAPHIE CANADIENNE

INVENTAIRE D'UNE BIBLIOTHÈQUE

COMPRENANT

IMPRIMÉS, MANUSCRITS, ESTAMPES, ETC.

RELATIFS A L'HISTOIRE DU CANADA
ET DES PAYS ADJACENTS

AVEC DES

NOTES BIBLIOGRAPHIQUES

QUÉBEC
IMPRIMÉ POUR L'AUTEUR
—
1895

Z 1365
G2
fol.
c.3
v.1

Enregistré conformément à l'Acte du Parlement du Canada, l'an mil huit cent quatre-vingt-quinze, par Philéas Gagnon, au bureau du Ministre de l'Agriculture.

AVANT-PROPOS

Après le plaisir d'avoir des livres et d'en jouir à la fois comme simple amateur et comme studieux, je ne connais guère de plaisir plus vif que celui d'en parler.—CHARLES NODIER

Quand, il y a vingt ans, nous avons commencé à faire cette collection de livres canadiens, dont nous offrons aujourd'hui au public la description, nous ne soupçonnions pas qu'il y eût tant d'écrits relatifs au Canada, et sur des sujets aussi variés. Nous avons donc entrepris la tâche sans présomption, puisque nous en ignorions l'étendue et l'importance. A mesure que nous avancions dans nos recherches, nous avons été de plus en plus fascinés par ce genre de travail, jusqu'au point de devenir passionné. Nous n'avons rien épargné, ni démarches, ni veilles, ni argent, pour donner libre cours à notre fureur d'amasser. Aussi, sommes-nous arrivé à faire un recueil considérable et précieux, de livres, d'autographes et documents manuscrits, de cartes, de plans, de vues, de portraits, d'*ex-libris*, se rapportant à l'histoire du Canada.

Nous avouons bien ingénument qu'il n'y a eu de notre part ni héroïsme, ni désintéressement, car nous avons toujours travaillé avec beaucoup de plaisir, d'autant plus que ce travail nous donnait l'occasion d'acquérir une foule de connaissances. Nous avons fait de cela une étude agréable et utile. D'ailleurs, comme nous l'écrivait un jour le regretté M. Marmette, « n'est-il pas charmant de sortir du cercle de nos occupations journalières et de nous élever au-dessus des préoccupations matérielles de la vie, en recherchant

l'intimité des esprits supérieurs qui nous ont légué en héritage, le fruit de leur travail et de leur talent ?

Le collectionneur de publications canadiennes rencontre des obstacles et des difficultés absolument inconnus dans la formation de toute autre collection. Un livre imprimé au Canada dans les commencements de notre siècle est souvent plus difficile à trouver qu'un livre imprimé en Europe par ceux qui y introduisirent l'imprimerie, il y a plus de quatre cents ans. Nos ouvrages canadiens ont presque toujours été tirés à peu d'exemplaires; ajoutons à cela le petit nombre de bibliothèques et de bibliophiles qu'il y avait ici pour travailler à leur conservation. Viennent ensuite les nombreux incendies par lesquels le Canada s'est acquis une espèce de célébrité, et qui ont contribué pour une large part à la perte de choses si précieuses. N'a-t-on pas vu plusieurs fois nos bibliothèques parlementaires, faites au prix de grands sacrifices par des hommes éclairés, détruites en quelques heures par cet élément destructeur ?

Ces remarques sont vraies surtout pour les brochures sans nombre, qui ont été imprimées au Canada; elles sont d'autant plus difficiles à conserver, que souvent elles ne se composent que de quelques feuilles, en apparence de peu de valeur. Cependant il arrive que les brochures qui annoncent le moins, sont souvent les plus précieuses ; aucune d'elles ne devrait être dédaignée, car un jour ou l'autre, un chercheur peut y trouver des choses utiles. C'est dans ces plaquettes de cinq, dix, ou trente pages, si faciles à perdre, que les historiens puisent quelquefois un renseignement cherché vainement ailleurs et qui leur est d'un grand secours.—C'est pour cela que nous gardons avec un soin jaloux toutes nos brochures, parmi lesquelles il y en a un bon nombre de la plus grande rareté et qui n'ont jamais été décrites avant aujourd'hui.

Ce fait—que certaines publications canadiennes sont devenues très rares, quelques-unes même introuvables—semble encore plus étonnant, quand l'on pense que l'introduction de l'imprimerie au

Canada, ne date que du milieu du siècle dernier. En effet l'on s'accorde assez généralement à faire arriver ici l'imprimerie avec le premier numéro de la *Gazette de Québec*, le 21 juin 1764. *

Pendant les premières années que nous avons collectionné, nous n'avons fait que noter soigneusement les renseignements bibliographiques de tous genres qui nous tombaient sous la main : nous ne faisions cela que pour notre propre satisfaction, sans prévoir que nous publierions un jour la description de notre bibliothèque. Mais bientôt séduit par les charmes inattendus de ce travail, nous nous mîmes à fouiller les bibliothèques, à parcourir les manuscrits et les bibliographies de tous genres, et souvent ces recherches ont été très fructueuses. Depuis plusieurs années, nous avons vécu au milieu de nos livres, nous les avons examinés sous tous leurs aspects. Nous les connaissons intimement et nous aimons à en parler ; c'est presque une manie. C'est donc naturel qu'il nous soit venu à l'idée de faire l'inventaire de ces chères petites créatures, pour le mettre à la disposition des bibliophiles et de tous ceux qui écrivent ou font des recherches sur l'histoire du Canada. Nous croyons devoir dire ici que nous avons lu nos livres : ce n'est point un mérite dont nous voulons nous glorifier, mais c'est un avantage dont notre catalogue a dû profiter.

A mesure que l'imprimerie a multiplié les produits de l'esprit humain, on a senti la nécessité de classer ces produits d'une manière simple et méthodique pour les trouver commodément ; c'est ce qui a donné naissance aux bibliographies qui sont aujourd'hui d'une si grande utilité. Le catalogue, en effet, est la clef d'une bibliothèque, et le besoin s'en fait d'autant plus vivement sentir, que la bibliothèque est plus considérable et partant les recherches plus compliquées.

L'avantage inappréciable d'un travail comme le nôtre, avec toutes

* Au no. 2780, l'on verra l'assertion qu'il y aurait eu des impressions faites au Canada, sous le régime français, quelque temps auparavant.

ses imperfections, est de mettre celui qui veut traiter une question d'histoire du Canada, à même de trouver de suite, ce qui a été écrit avant lui sur cette matière et par là même de le dispenser de parcourir pendant des années les grandes bibliothèques dont il est quelquefois éloigné et qu'il est souvent difficile de visiter quand on le veut. Plusieurs écrivains ont dû abandonner l'idée de traiter un sujet qu'ils chérissaient, parce que par manque de connaissances bibliographiques, ils n'ont pu réussir suffisamment à recueillir les matériaux nécessaires. C'est en effet admis par tous ceux qui écrivent, qu'un travail peut être considéré comme à moitié fait, quand l'on sait où puiser ses renseignements. Henry Stevens cite quelque part ces paroles: « As Geography and Chronology are the eye and the ear, so Bibliography is both the hands of History ».

Peu de personnes sont familières avec ce qui a été écrit ici et ailleurs sur l'histoire de notre pays. Pourtant la connaissance des ouvrages canadiens est aussi nécessaire à celui qui veut écrire sur le Canada, que peut l'être une carte marine au navigateur qui voyage sur des mers inconnues.

L'on nous fera peut-être le reproche, que l'on a fait à d'autres, de donner souvent notre opinion personnelle sur les ouvrages dont nous parlons, comme si nous ne devions que toiser les volumes et nous contenter de citer les spécialistes qui ont écrit avant nous. Mais il ne faut pas oublier que dans notre pays, il n'existe pas encore, à proprement parler, de bibliographie, qui puisse être comparée aux magnifiques ouvrages de Brunet pour la France, de Lowndes pour l'Angleterre, ou de Harisse pour les premiers temps de l'Amérique. Les travaux de Faribault, de Rich, de Ternaux, de Harisse, de Bibaud et des autres ne sont pas étendus pour ce qui regarde les ouvrages strictement canadiens, imprimés au Canada, et pèchent surtout *par omission;* un grand nombre de choses précieuses leur sont demeurées inconnues. Il n'y a que la *Bibliotheca Canadensis* de Morgan, qui nous donne une liste un peu complète

de nos publications canadiennes. C'est pour cela que quand nous décrivons un ouvrage qui ne l'a pas encore été, nous nous permettons de donner tous les détails qui peuvent intéresser, sans même oublier d'y laisser percer une petite pointe de vanité, que les amateurs nous pardonneront facilement. La vie du collectionneur est une vie de découvertes; il est toujours à la recherche de documents ignorés des historiens; s'il en trouve, et d'importants, il s'enthousiasme, il est presque tenté de se comparer à Christophe Colomb découvrant l'Amérique. Par contre, nous sommes d'une grande sobriété, quand nous parlons d'ouvrages qui figurent dans toutes les principales bibliothèques américaines et qui par conséquent sont bien connus de tous les amateurs. Nous ne nous servons des mots *rare*, *très rare*, que pour les volumes dont la rareté est indiscutable; sans avoir en aucune façon le dessein de faire mousser la valeur de nos bouquins. D'ailleurs, en publiant ce travail, nous n'avons pas en vue la dispersion des livres de notre bibliothèque; nous voulons seulement nous procurer le plaisir de parler de choses que nous aimons avec des personnes qui partagent nos goûts.

Nous savons par expérience que nous nous sommes imposé une rude tâche en entreprenant ce travail ; et nous savons aussi que la difficulté est surtout de la bien remplir. En effet, les meilleures bibliographies sont-elles imparfaites. On a écrit des volumes sur la manière de rédiger les catalogues et l'on n'en est arrivé qu'à différer d'opinion sur le plus grand nombre de points. Nous nous sommes pénétré des deux ou trois méthodes employées par les maîtres, et nous en avons fait un certain genre, qui nous a paru devoir donner un peu de satisfaction. A nos yeux, la plus grande qualité d'un catalogue, c'est d'être facile à consulter ; en préparant notre travail, nous n'avons pas perdu de vue ce but essentiel à atteindre.

Chaque pièce de notre collection est décrite avec soin, à l'aide des renseignements puisés soit dans nos lectures, soit auprès des

personnes avec lesquelles nous avons eu le privilège de converser en bouquinant. Nous décrivons chaque volume tel que nous l'avons collationné ; souvent nous donnons le précis de ce qu'il renferme, ainsi que les particularités dignes d'attention, l'opinion la plus commune sur son mérite, quelques détails biographiques sur l'auteur, et même dans quelques cas, nous disons si le volume est en bon ou mauvais état et nous mentionhons sa valeur commerciale. On nous reprochera peut-être de ne pas avoir fait connaître dans tous les cas, l'état dans lequel se trouvent nos volumes, ainsi que leur valeur commerciale. S'il s'agissait d'un catalogue de vente, ces reproches seraient mérités ; mais c'est plutôt un manuel de renseignements bibliographiques que nous avons voulu faire. Quant à la valeur commerciale de nos livres, il eût été parfois difficile de la donner, car dans notre pays, il y a eu peu de ventes qui aient été faites dans des conditions propres à nous les faire prendre comme indice de la valeur réelle de chaque ouvrage. Jusqu'à présent bien peu de personnes malheureusement ont fait une collection de livres canadiens. Ceux qui ont de la fortune, ne tournent pas généralement leurs goûts de ce côté-là. Parmi ceux qui ont le feu sacré, beaucoup manquent de ressources pécuniaires. Aussi aux Etats-Unis on collectionne les livres canadiens sur une plus grande échelle qu'au Canada.

Au sujet du format sous lequel nous désignons les livres de notre bibliothèque, nous nous en sommes plutôt rapporté aux dimensions apparentes de chaque pièce qu'à la stricte appréciation du papier, qu'il est assez difficile de faire dans bien des cas, à cause des défectuosités de la typographie.

Les titres sont donnés *in extenso* pour tous les volumes un peu rares. Les longs titres d'ouvrages bien connus sont abrégés, mais nous ne manquons pas de l'indiquer par des points suspensifs, ou par le traditionnel *etc.*

La classification est strictement alphabétique par noms d'auteur,

quand il est mentionné dans le titre; sinon par le premier mot du titre, autre qu'un article, même dans le cas où l'auteur anonyme est bien connu. Nous nous sommes toutefois éloigné de cette règle générale dans les cas suivants:

1. Les incunables canadiens, c'est-à-dire ce qui a été imprimé avant 1820, qui n'ont pas de nom d'auteur, sont catalogués d'après leur premier mot, que ce soit un article ou non.

2. Les ouvrages anonymes où le sujet traité est très apparent et saute aux yeux, sont catalogués d'après ce mot principal du titre. Ainsi: "*Rapport des commissaires pour explorer le Saguenay ... Québec*, 1829", a été mis sous le mot *Saguenay*, au lieu de l'être sous celui de *Rapport*, premier mot de son titre. Cependant même dans ce cas, ils seraient catalogués d'après le premier mot du titre, s'ils ont été imprimés avant 1820.

3. Tous les ouvrages strictement de bibliographie ont une place à part, sous le mot : *Bibliographie*, au lieu d'être entrés sous le nom de leur auteur dans l'alphabet général.

4. Les brochures politiques récentes, anonymes, sont mises sous le mot : *Politique*. Il en est de même pour les almanachs, les livres en langues sauvages, les publications anonymes sur l'agriculture, les chemins de fer, la Corporation et le Havre de Québec, la Tenure Seigneuriale, qui figurent sous les mots : *Almanachs*—*Sauvages* (Langues)—*Agriculture*—*Chemins de fer*—*Québec* (Corporation de)—*Québec* (Havre de)—*Seigneuriale* (Tenure).

Quelque commode que soit l'ordre alphabétique que nous avons adopté de préférence, on pourrait regretter de ne pas trouver groupés ensemble, tous les ouvrages qui ont rapport à un même sujet, ou qui ont été écrits par le même auteur, etc. Pour obvier à cet inconvénient nous avons préparé un index général qui sera d'une grande utilité.

Puisse cette description de notre bibliothèque, résultat de beaucoup plus de travail qu'on ne se l'imagine à première vue, mériter

l'approbation du petit nombre d'amateurs qui la consulteront ! Nous nous estimerons amplement récompensé de nos labeurs, si nous pouvons être tant soit peu utile aux chercheurs et aux écrivains. Nous implorons de tous indulgence pour les erreurs qui ont dû se glisser dans un ouvrage de ce genre, où se trouvent amassés un si grand nombre de renseignements sur une si grande variété de sujets.

Si la chose eût été possible, il nous aurait été bien agréable avant de faire imprimer notre manuscrit, de le faire passer sous les yeux des quelques bibliophiles renseignés qu'il y a dans notre pays. Cela nous aurait épargné des incorrections et fourni des renseignements nouveaux. Qu'on nous permette au moins de demander à tous ceux qui feuilleteront notre volume, de bien vouloir nous communiquer leurs observations, et nous faire remarquer les inexactitudes et les omissions qu'ils y rencontreront ; ce sera un service que nous apprécierons grandement.

Philéas Gagnon.

TABLE DES DIVISIONS

		Pages
I.	Livres, journaux, etc.	1
	Agriculture. Publications anonymes sur l'	9
	Almanachs n'ayant pas de nom d'auteur	11
	Bibliographie. Ouvrages avec ou sans nom d'auteur	42
	Chemins de fer. Publications anonymes sur les	109
	Politique. Brochures modernes anonymes sur la	377
	Québec (Corporation de). Publications anonymes relatives à la	398
	" (Havre de). Publications anonymes, relatives au	399
	Sauvages. Publications anonymes en langues	440
	Seigneuriale (Tenure). Publications anonymes sur la	453
	Université Laval. Publications anonymes regardant l'	505
II.	Autographes et autres manuscrits	531
III.	Estampes	657
	Cartes	659
	Plans	665
	Vues, dessins, etc	670
	Portraits	683
	Ex-libris	697

TABLE DES FAC-SIMILÉS

		Pages
I.	A form of prayer, Quebec, 1815	8
	Almanac de Québec pour 1766	16
	An address to the Liege men. Kingston, 1822	19
	A narrative, etc. Quebec, 1799	20
	Anciennes archives françaises. Québec, 1791	22
	Aux citoyens et habitans. Québec, 1785	30
	Colas et Colinette, etc. Québec, 1808	125
	Copy of the letter, etc. Quebec, 1790	135
	Cugnet. Traité de la loi des fiefs. Québec, 1775	141
	Directory of Montreal. Montreal, 1819	159
	Extrait des procédés, etc. Québec, 1790	181
	Franchère. Relation d'un voyage, etc. Montréal, 1820	192
	L'Ecu de six francs. Montréal, Mesplet, 1784	278
	Lettre de l'évêque de Léon, etc. Québec, 1793	290

PAGES

Lymburner. Papier lu à la barre, etc. Québec, 1791..... 299
McCarthy. Dictionnaire de l'ancien droit. Québec, 1809..... 316
Memoirs of Charles Dennis Rusoe D'Eres, 1800..... 321
Notes upon Canada. Toronto, 1835..... 349
Papineau. Hist. de l'Insurrection de 1837-38. Burlington, Vt., 1839. 361
Plessis. Discours. Québec, 1799..... 375
Pontbrillant. Mandement que l'on croit imprimé à Québec en 1759.. 382
Règlement de la confrérie. Montréal, 1776..... 413
Rapport sur l'éducation. Québec, 1790..... 418
St-Valier. Rituel du diocése de Québec, 1702..... 438
Séance de la Société littéraire. Québec, 1809..... 452
Some considerations, etc. Montreal, 1810..... 471
Thèses de mathématiques. Québec, 1775..... 491
Tiffany's Upper Canada almanac for 1802..... 496
Veritas (Letters of), etc. Montreal, 1815..... 511
Wonders of the West. York, 1825..... 525
II. Autographe du général Amherst..... 533
" de Michel Bégon, Intendant..... 539
" de Bougainville..... 551
" du Père Jean de Brébeuf..... 554
" de Frances Brooke..... 556
" de Lamothe-Cadillac..... 558
" de Christophe Colomb..... 566
III. Ménagerie annexioniste. Québec, 1850..... 671
La Canadiène qui a eut l'Honeur de Pr. le Nœud Gordien au Roi.... 677
Ex-libris de Louis Deschenaux, avocat et notaire..... 701
" du juge John Elmsley, deux pièces différentes..... 702
" de Philéas Gagnon..... 703
" de Mgr Plessis..... 707
" du juge en chef, William Smith..... 708
" de Samuel Wright, Québec..... 710

AGES
299
316
321
349
361
375
382
413
418
438
452
471
491
496
511
525
533
539
551
554
556
558
566
671
677
701
702
703
707
708
710

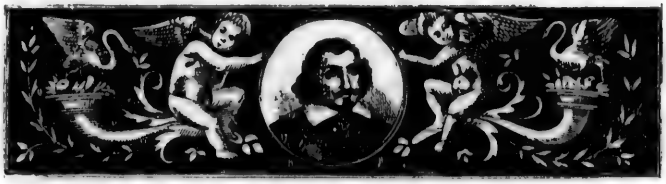

ESSAI

DE

BIBLIOGRAPHIE CANADIENNE

ABRÉVIATIONS : *s. l.* : Sans indication de lieu — *s. l. n. d.* : Sans indication de lieu, ni de date — *f. n. c.* : Feuillets non chiffrés — *p. n. c.* : Pages non chiffrées.

ABBOTT (Rev. J.). Philip Musgrave; or, memoirs of a Church of England missionary, in the North American colonies. *London*, 1846. 158 p. in-8.

L'auteur est le père de l'Hon. M. Abbott, ci-devant maire de Montréal, puis premier ministre du Dominion. Né en 1789, il vint au Canada en 1818, fut ministre de *St Andrews*, etc. Il est mort à Montréal en 1863.

2. ABEILLE (L') canadienne. Journal de littérature et de science. Henri Mezière, anglo-canadien, éditeur propriétaire. *A Montréal : Chez Lane, imprimeur, rue St Paul, près du Marché neuf.* Nos. 1 (1er août 1818), 2, 3, 4, 5 (incomplet), 6, 8, 10, 11, 12 (manque la première feuille). Revue bi-mensuelle de 40 p. in-8, dont il n'a paru que douze numéros.

Ce journal varié et bien rédigé, était en même temps républicain outré.— *Bibaud.*

3. ABEILLE (L'). Journal publié au Petit Séminaire de Québec, composé généralement de quatre pages, grand in-4. Vol. I, no. 1 (27 juillet 1848), jusqu'au vol. X, no. 26 (8 juillet 1862). Aussi : Nouvelle série, vol. XI, no. 1 (17 nov. 1877), jusqu'au no. 38 du vol. XIV (23 juin 1881). Le tout relié en 3 vols.

Les deux séries de cette précieuse publication hebdomadaire, devenue rare, sont complètes, et contiennent un bon nombre de documents provenant des archives du Séminaire de Québec, qui n'ont jamais été imprimés ailleurs.

Ce journal était rédigé par les élèves du Séminaire de Québec et leurs professeurs et maîtres. Une compagnie *typographique* formée parmi les mêmes, avec un capital de £50, faisait les frais de l'impression.

4. A bill / introduced in the / House of Assembly, / of the / Province of Lower Canada, / to incorporate a bank in Lower Canada. / *Quebec.* / *Printed by P. E. Desbarats, law printer to the* / *King's Most Excellent Majesty.* / 1808. (Texte français en regard). 53 p. in-8.

5. ABORIGINES Protection Society. The first annual report of the Aborigines protection society, presented at the meeting in Exeter Hall, May 16th 1838, with list of officers, subscribers, and benefactors. *London*, 1838. 31 p.—Report on the indians of Upper Canada. By a sub-committee of the Aborigines protection society. *London*, 1839. 52 p.—Extracts from the papers and proceedings of the Aborigines protection society. No. III. July, 1839. *London*, 1839. pp. 65-96.—No. IV. August and September, 1839. *London*, 1839. pp. 97-128.—Further information respecting the Aborigines, containing extracts from the proceedings of the meeting for sufferings in London and of the committees on indian affairs, of the yearly meetings of Philadelphia and Baltimore; together with some particulars relative to the Seminole war. *London*, 1839. 34 p. 5 vols. in 8.

Ces volumes nous font connaître les démarches des protestants anglais pour évangéliser les sauvages du Haut-Canada.

6. ABRÉGÉ chronologique d'histoire sacrée et profane, à l'usage du collége de Montréal. *Montréal, Leclerc et Jones, imprimeurs*, 1835. 101-111 p. in-12.

7. ABSTRACT (An) of Those Parts of the Custom of the Viscounty and Provostship of Paris, which were received and practiced in the Province of *Quebec*, in the Time of the *French* Government, drawn up by a Select Committee of Canadian Gentlemen, well skilled in the Laws of *France* and of that Province, By the Desire of The Honorable Guy Carleton, Esquire, Governor in Chief of the said Province, *London*, 1772. 33 p. (Contient aussi reliés ensemble): The sequel of the abstract, etc., containing The Thirteen latter Titles of the said Abstract drawn up by the same Gentlemen. *London*, 1773. 154 p. — An Abstract of the criminal laws that

were in force in the Province of *Quebec* in the Time of the *French* Government, drawn up by the same Gentlemen. *London*, 1773. 157-174 p.—An Abstract of the several Royal Edicts and Declarations, and Provincial Regulations and Ordinances, that were in force in the Province of *Quebec* in the Time of the *French* Government ; and of the Commissions of the several Governours-General and Intendants of the said Province, during the same Period, faithfully collected from the Registers of the Superior Council of Quebec by François Joseph Cugnet, Esq., etc., *London*, 1772. 14 p.—An Abstract of the Loix de Police, or, Public Regulations for the Establishment of Peace and good Order that were of force, etc., drawn up by a Select Committee of Canadian Gentlemen, etc. *London*, 1772. 30 p. 5 pièces en un volume, in-folio.

Ces lois furent rédigées par MM. F. J. Cugnet, Jacrau, du Séminaire de Québec, Pressard, Deschenaux, et suivant Maseres, " par plusieurs autres habiles hommes qui ont bien connu les loix du Canada, et qui avaient travaillé sur ce sujet près de trois ans. "

Nos grands pères appelaient ce volume " L'extrait des messieurs " : c'est ainsi qu'on le trouve souvent mentionné par nos historiens.

Ce travail est écrit en français, il n'y a que les titres qui sont en anglais. L'exemplaire de la vente O'Callaghan a été adjugé à $16.00.

8. ABSTRACT of cavalry movements: intended for the use of the volunteer corps of Upper and Lower Canada. *Montreal, Printed by Campbell and Beckett: and for sale at their office, Muir's buildings, Place d'Armes*, 1839. 142 p. petit in-8, avec des figures.

9. A / catechism: / or / short abridgment / of / christian doctrine / newly revised for the use of the / catholic church. / To which is prefixed / a short daily exercise. / *Quebec : / Printed at the New-printing-office, / Buade Street.* / 1818. 56 p. in-24.

10. A / collection / of the / acts / passed in the Parliament of / Great Britain, / particularly applying to the Province of / Upper Canada, / and of such / ordinances / of the / late Province of Quebec, / as have force of law therein. / *York : / Printed by R. C. Horne*, / 1818. 32 p. (Aussi): The / Provincial Statutes / of Upper Canada, / revised, corrected and republished / by authority. / Samuel Smith, Esquire, Administrator. / *York : / Printed by R. C. Horne*, / 1818. 485-LXVI p. in-4.

Comme le laissent soupçonner les mots: *Revised, corrected and republished*, qui se trouvent sur le titre de ce volume, il y eut d'autres éditions de la collec-

tion des Statuts du Haut-Canada, qui précédèrent celle-ci. La première fut publiée en 1802, sous le titre: « The / Statutes / of His Majesty's Province of / Upper Canada, / enacted by the King's Most Excellent Majesty by and with the consent of the / Legislative Council and Assembly of the said Province, constituted and assembled by virtue / of and under the authority of an act of Parliament of Great Britain, etc. / *York : / Printed under the authority and by command of His Excellency Peter / Hunter, Esquire, Lieutenant Governor of the Province of Upper Canada, and Lieutenant General Commanding His Majesty's forces in Upper and Lower / Canada. By John Bennett, Printer to the King's Most Excellent Majesty.* / 1802. » 223 p. in-4.

La seconde édition fut publiée en 1811 « *York, Upper Canada. Printed by John Cameron.* » Grand in-4.

Une quatrième édition a paru à Kingston, en 1831 et une cinquième, à Toronto, en 1843.

11. A collection / of the / acts passed in the Parliament / of / Great Britain / and of / other public acts / relative to / Canada. / *Quebec : / Printed by P. E. Desbarats, / Law-printer to the King's Most Excellent Majesty.* / 1800. 41-59-16-39-16-11 p grand in-4.

Collection de pièces historiques se rattachant aux commencements de la domination anglaise.

12. ACCOUNT (An) of a journey to Niagara, Montreal and Quebec, in 1765; or, « 'tis eighty years since. » *New York*, 1846. 30 p. in-8.

« Saw the famous plains of Abraham, where General Wolfe was killed, 13th September, 1759. Inspired with courage by riding over the field of battle ; wished to be a soldier. At night grew prudent, and altered my opinion by thinking of Faltstaff's honor. No monument or obelisk to his memory here. Scandalous! »

13. ACCOUNT (An) of the Society for the encouragement of the British troops, in Germany and North America. With the Motives to the making a present to those troops, also to the widows and orphans of such of them as have died in defense of their country, particularly at the battles of *Thonhausen, Quebec, &c.* With an alphabetical list of the subscribers to this benevolent design; and a state of the receipts and disbursements of the Society. *London, M.DCC.LX.* VIII-91-55 p. in-8.

Sur le titre de ce volume, on a imprimé le fac-similé d'une médaille frappée pour être distribuée parmi ceux qui s'étaient distingués, lors de la prise de Québec, en 1759.

Cet ouvrage contient aussi des détails intéressants sur l'histoire des différentes tentatives de l'Angleterre, pour prendre le Canada, en 1629, 1690 et 1711. Jonas Hanway, philantrope anglais, est l'auteur de ce volume.

14. ACCOUNT (An) of the proceedings of the British and other protestants, of the Province of Quebeck, in North America, in order

to obtain an House of Assembly in that Province. *London*, 1775. 294 p. in-8.

Première partie de ce qu'il est généralement admis d'appeler : *Quebec Papers*, par Maseres ; suivi en 1776, par une seconde partie ayant pour titre : *Additional papers*. Ces volumes sont bien importants pour l'histoire des commencements du régime anglais en ce pays et ils sont rares. Dans mon exemplaire, se trouve un autographe de l'auteur, comme suit : « Presented by the author Mr. Baron Maseres to A. Glover. »

15. ACHINTRE (A). Portraits et dossiers parlementaires du premier parlement de Québec. *Montréal*, 1871. 132 et XXIX p. in-8.

16. ACHINTRE et CREVIER. L'île Ste.-Hélène. Passé, présent et avenir. Géologie, paléontologie, flore et faune. *Montréal*, 1876. 100 p. in-24. Carte et figures.

17. ACT (An) to establish a fund towards further defraying the charges of the administration of justice, and support of the Civil Government within the Province of Quebec, in America. *London*, 1774. 6 p. in-folio.

Imprimé avec lettres noires (black letters), et généralement désigné, lors de sa passation en Angleterre, sous le nom de *Duty Act*.

18. ACT (An) for amending and explaining an Act, passed in the Fourteenth Year of His Majesty's Reign, intituled: « An Act to establish a fund towards further defraying the Charges of the Administration of Justice, and Support of the Civil Government within the Province of Quebec, in America. » *London*, 1775. 2 p. in-folio.

Edition originale d'un amendement au *Duty Act* que nous venons de voir à l'article précédent.

19. ACTES passés à un congrès des Etats-Unis de l'Amérique, commencé et tenu dans la ville de New York, le mercredi, quatre mars, en l'année 1789, et la treizième de l'Indépendance des Etats-Unis. Traduits par M. Hubert, avocat. *Paris*, 1790. XI et 280 p. in-8.

20. ACTES et Ordonnances du Bas-Canada (Table relative aux). *Kingston*, 1843. 202 p. in-8.

21. ACTES (Les) et ordonnances revisés du Bas-Canada. *Montréal*, 1845. XIII et 728 p. grand in-8.

22. ACTE pour imposer un droit de timbres sur les contrats-memorandums et certains actes et instruments. *S. l.*, 1878. 11 p. in-8.

23. ADAMS (Amos). Songs of Victory directed by human compassion, and qualified with Christian Benevolence; in a sermon delivered at Roxbury, October, 25, 1759, on the general thanksgiving, for the success of His Majesty's Arms, more particularly, in the Reduction of Quebec, the Capital of Canada. By Amos Adams, A. M., Pastor of the first Church in Roxbury. *Boston : Printed and Sold by Edes and Gill, in Queen Street*, 1759. 29 p. in-8.

" .... The Canadians have long been a Scourge to New England. The History of our Wars will abundantly discover the inhuman Cruelty of that People in abetting, encouraging and assisting the barbarous Natives in their unheard of Cruelties committed upon the People in this Land. "

24. ADAMS (Rev. John). Flowers of ancient history, etc. *Baltimore*, 1817. 288 p. in-8.

25. ADAMS (William). A discourse delivered at New London, October 23rd, A. D. 1760, on the thanksgiving, (Ordered by Authority), for the success of the British Arms, in the Reduction of Montreal, and the Conquest of all Canada. *New-London : Printed and Sold by Timothy Green*, 1761. 25 p. in-12.

26. ADDITIONAL Papers concerning the Province of Quebeck: being an appendix to the book entitled: " An account of the Proceedings of the British and other Protestant Inhabitants of the Province of Quebeck in North America, in order to obtain a House of Assembly in that Province ". *London, MDCCLXXVI.* 510 p. in-8.

C'est le second volume des *Quebec Papers* de Maseres. On y trouve de nombreux détails de choses du Canada, sur lesquelles on chercherait vainement ailleurs des renseignements. C'est surtout en lisant ce volume, que l'on peut se convaincre de la dose de préjugés qu'avait Maseres—pourtant un bel esprit—à l'endroit des canadiens catholiques.

27. ADDRESS to the laity of the Diocese of Quebec, from the Church of England lay association, etc. *Quebec*, 1859. 35 p. in-8.

28. ADRESSE au Révérend Messire Louis Théophile Fortier, Archi-Prêtre et Curé de la paroisse de Saint-Jean-Baptiste de Nicolet. 21 mai 1857. Feuille volante, grand in-4.

29. ADRESSÉ particulièrement aux membres canadiens élus pour le prochain Parlement Provincial. *S. l. n. d., ni titre particulier.* (Imprimé à Québec vers 1820). 11 p. in-8.

Cette adresse est laconiquement signée à la fin comme suit: « La Vieille Poche. » Quelque mécontent a écrit dans notre exemplaire le mot *pourie* (sic), à la suite de ce pseudonyme déjà assez bizarre sans cela.

Cette brochure, qui se trouve dans la collection de l'Université Laval, y est là attribuée au Chevalier Robert D'Estimauville.

30. ADRESSE. « Peuple canadien! paisibles et vertueux habitans d'un vaste et fertile pays, etc., etc. » Une feuille volante, in-folio, signée: J. B. Fa... *Lavaltrie* 8 *janvier* 1835.

31. ADRESSE à tous les électeurs du Bas-Canada, par un loyal canadien. *Montréal: de l'imprimerie du Spectateur Canadien, rue St Paul*, 1827. 27 p. in-8.

Dans l'exemplaire de cette brochure, qui faisait partie de la collection Chauveau, L. J. Papineau en est donné comme l'auteur.

32. ADRESSE au clergé et aux fidèles du diocèse de Québec, demandant de l'aide pour bâtir une résidence à l'évêque de Québec. *S. l. n. d.* 3 p. in-folio.

33. AFFAIRES du pays, depuis 1828. Extrait de la « Gazette de Québec ». *S. l. n. d.* (Imprimé chez Neilson vers 1835), *ni titre particulier.* 79 p. in-12.

34. A / Form / of / prayer and thanksgiving / to / Almighty God; / to / be used / on *Thursday*, the Twenty-First Day of *April*, 1814, being / the Day appointed by Proclamation for a General Thanks / giving to Almighty God: / To acknowledge the great Goodness and Mercy of Almighty God, / who, in addition to the manifold and inestimable Benefits which we / have received at His Hands, has continued to us His Protection and / Assistance in the War, in which we are now engaged; and has given / to the Arms of His Majesty, and to those of His Allies, a Series of / Signal and Glorious Victories over the Forces of the Enemy. / — By Authority: — / *Quebec:* / *Printed by John Neilson*, 3 *Mountain Street*, / 1814. 15 p. in-4.

35. A / Form / of / prayer and thanksgiving / to Almighty God; / to be used / On *Thursday* the Sixth Day of April, 1815, / being the Day appointed by Proclamation / for a General Thanksgiving to Almighty God: / For putting an end to the War in which we were engaged / against the United States of America. / By authority. / *Quebec:* / *Printed by John Neilson*, 3 *Mountain Street.* / 1815. 14 p. in-4. Voir le fac-similé, p. 8.

Cette brochure et celle qui la précède sont de très beaux échantillons de ce que l'on pouvait faire de mieux dans le célèbre atelier d'imprimerie des MM. Neilson. Ce sont les deux seuls exemplaires que nous ayons jamais vus.

A FORM

OF

PRAYER AND THANKSGIVING.

TO

ALMIGHTY GOD;

TO BE USED

On *Thursday* the Sixth Day of *April*, 1815, being the Day appointed by Proclamation for a General THANKSGIVING to Almighty God:

For putting an End to the War in which we were engaged against the United States of America.

By Authority.

QUEBEC

PRINTED BY JOHN NEILSON, 3, MOUNTAIN STREET.

1815.

Fac-similé du no. 35.

36. AGOSTINI (E.). La France et le Canada. Rapport au syndicat maritime et fluvial de France. *S. l.*, 1886. 107 p. in-8. Carte.

37. AGRICULTURE *. Société d'agriculture de Québec. (Texte anglais en regard). *S. l. n. d.* (vers 1830). 35 p. in-12.

Petit manuel publié par cette société, où l'on enseigne la manière de cultiver le chanvre.

38.—Rapport du comité spécial sur l'état de l'agriculture du Bas-Canada. *Toronto*, 1850. 159-11 p. petit in-8.

39.—Report of the special committee on the state of agriculture in Lower Canada. *Toronto*, 1850. 133 p. in-8.

40.—Traité sur la tenue générale d'une terre dans le Bas-Canada, etc., par un habitant du district de Montréal, etc. *S. l.*, 1851, 13 p. in-8.

Ce petit volume fut imprimé aux frais de Lord Elgin, gouverneur général du Canada, pour être distribué gratuitement dans nos campagnes. Son objet est de répandre partout le goût de l'agriculture, qui seule peut exploiter les richesses de notre sol.

41.—Journal and transactions of the board of agriculture of Upper Canada. Vol. 1. (Toronto, 1856) VIII-667 p. Vol. 2. (Toronto, 1858), VIII-350-70 p. Vol. 3. (Toronto, 1859), IX-227 p. Vol. 4. (Toronto, 1860), VIII-350 p. 4 vols. in-8. Figures.

Les premiers volumes de cette publication sont l'œuvre du secrétaire de l'association, le professeur George Buckland.

42.—Report of the Northumberland agricultural society, for 1854-55. *Miramichi: s. d.* 16 p. in-12.

43.—Ecole d'agriculture de Ste.-Anne de la Pocatière. 1° Prospectus et organisation. *Québec*, 1860. 12 p. 2° Rapport pour 1863. *Ste. Anne*, 1864. 24 p. 3° Rapport pour 1864 et 1865. *Québec*, 1866. 24 p. 4° Rapport pour 1876-77. *Ste. Anne*, 1877. 20 p. 4 pièces in-8.

44.—Considérations sur l'agriculture canadienne, au point de vue religieux, national et du bien-être matériel, etc. Par un ami de l'éducation. *Québec*, 1860. 50 p. in-12.

---

* Sous ce mot, nous insérons toutes les publications modernes, relatives à l'agriculture, qui n'ont pas de nom d'auteur.

Ecrit par l'Abbé Thos. Benj. Pelletier, qui fut pendant quelque temps rédacteur de la " Gazette des Campagnes " de Sainte-Anne.

45. AGRICULTURE (Continuation).—Les écoles d'agriculture de la Province de Québec vengées. Réponse à une étude de l'Hon. Louis Beaubien, etc. *Ste. Anne*, 1877. 33 p. in-8.

46.—Rapport sur l'agriculture, l'immigration et la colonisation. *Québec*, 1868. 146 p. in-8.

47.—Rapport du ministre de l'agriculture pour la puissance du Canada, pour 1871. *Ottawa*, 1872. 115 p. in-8.

48.—Concours d'éloquence sur l'agriculture, à l'Institut-Canadien de Québec. *Québec*, 1879. 106 p. in 8.

49.—Reports of tenant farmers' Delegates on the Dominion of Canada as a field for settlement. *Ottawa*, 1880. 191 p. in-8.

50.—What farmers say of their personal experience in the Canadian North West. *Ottawa*, 1881. 91-IV p. in-8.

51.—Coprogène ou procédé de Bommer pour fabriquer toutes sortes d'engrais. Traduit de l'anglais par Thiboutot. *Publié par Chs. T. Coté & Cie.*, 1881. 93-VII p. in-8.

52.—Conférences agricoles. La culture du tabac. *Montréal*, 1882. 12 p. in-12.

53.—Manuel des engrais chimiques, manufacturés par la Compagnie Standard, Smith's Falls, Ontario. *S. l. n. d.* (vers 1886). 20 p. in-16.

54.—Constitution et règlements pour l'organisation des cercles agricoles de la P. de Québec. *Québec*, 1889. 13 p. in-16.

55.—Catalogue de machines agricoles, manufacturées par Frost & Wood. *Québec*, 1891. 92 p. in-8. Figures.

56.—Provincial competition of agricultural merit. First year. Judges' reports. *Quebec*, 1891. 73 p. in-8. Figures et tableau.

57—La destruction du chien-dent et de quelques autres mauvaises herbes. Conférences agricoles, no. 2. *Québec*, 1882. 19 p. in-12.

B. Lippens en est l'auteur.

58. AKINS (Thomas B.). Selections from the public documents

of the Province of Nova Scotia. Published under a resolution of the House of Assembly, passed March 15, 1865. *Halifax*, 1869. 11-755 p. in-8. Tableaux et fac-similés.

Ce volume est du plus haut intérêt pour l'histoire de l'Acadie.

59. ALBUM du « Canadien ». Choix de morceaux littéraires, historiques, scientifiques et artistiques. *Québec : Imprimerie du « Canadien », N° 13, rue Lamontagne, Basse-Ville*, 1849. 199 p. in-8.

Contient l'*Histoire véritable et natvrelle des mœvrs et prodvctions du pays de la Novvelle-France, vvlgairement dite le Canada*, par Pierre Boucher.

C'était la première fois depuis 1664, que l'on réimprimait cet ouvrage de Pierre Boucher.

60. ALBUM (L') de la « Minerve ». Journal de la famille. Vol. 1 (1872). Vol. 2 (1873). Vol. 3 (1874). *Montréal.* 3 vols. in-4.

61. ALBUM (L') des familles. Revue mensuelle—Littérature, histoire, voyages et légendes. *Ottawa.* Vol. 5 et premier (1880). Vol. 6 (1881). Vol. 7 (1882). 3 vols. in-4.

Cette revue, comme l'indique d'ailleurs la tomaison des volumes, est la continuation du « Foyer Domestique » qui, tout à coup, change de nom et s'appelle : « L'Album des familles »

62. ALEXANDER (Capt. J. E.). Transatlantic sketches, comprising visits to the most interesting scenes in North America and the West Indies, with notes on negro slavery and canadian emigration. *London*, 1833. 2 vols. in-8. Figures.

63. ALLAN (J. A.). Orangism, catholicism, and Sir Francis Hinks. *Toronto*, 1877. 16 p. in-8.

64. ALLEN (Col. Ethan). Ethan Allen's narrative of the capture of Ticonderoga, and of his captivity and treatment by the English. Written by himself. *Burlington*, 1849. 50 p. in-8.

65. ALLEN (Capt. C. W.). The land prospectors' manual and field book, etc. *S. l.*, 1881. In-12, carré.

66. ALMANAC * (The York) and Royal Calendar of Upper Canada, for the year 1823... *Printed and sold at the « Upper Canada Gazette » office. York : S. d.* (vers 1822). 160 p. in-12.

* Sous ce mot, nous insérons tous les almanachs qui n'ont pas de nom d'auteur mentionné sur le titre.—Les premiers almanachs canadiens, qui nous sont

« Almanac for 1823.—Brief annals of public events, from the discovery of America to the division of the Province of Quebec into Upper and Lower Canada. (*Signé :* C. F.).—A sketch of the present state of Canada, drawn up expressly for this work, by Charles Fothergill, 1822.—Civil list of Upper Canada.—Public offices.—Ecclesiastical department and public institutions.—Militia of Upper Canada.—Useful miscellaneous information relative to Upper Canada.—Useful tables and receipts, etc., etc ».

Cet almanach fut compilé par Charles Fothergill, *printer to the King's Most Excellent Majesty ;* c'est son premier essai. Il en publia trois autres pour les années 1824, 1825 et 1826. Il se défend de ne pas avoir fait son almanach plus complet, sur le fait que le vaisseau qui emmenait son approvisionnement de papier pour la saison, a fait naufrage.

Notre exemplaire a appartenu au Lieutenant-Colonel James FitzGibbon, qui y a inscrit des notes aux endroits où son nom figure. Ainsi pour la charge de commissaire *for taking affidavits,* il dit recevoir moins de vingt chelins par année ; comme *commissioner of the peace* il écrit : « All honors, no money » ; comme *commissioner appointed to administer the oath of allegiance,* il dit recevoir à peu près £20 par an.

67. ALMANAC (Le petit) du Bas-Canada, pour les années 1857, 1859, 1860, 1861, 1862, 1864, 1866, 1868 et 1870. *Québec, à la librairie du « Canadien », N° 21, rue La Montagne, Basse-Ville* 9 vols. in-16.

68. ALMANAC (Le petit) de Québec, pour 1857. *Québec, Brousseau.* 32 p. in-16.

Ephémérides intéressantes sur le Château St. Louis.

69. ALMANAC (The Canadian) and repository of usefull knowledge, for 1850, 1851, 1853, 1854, 1855, 1857 jusqu'à 1881, 1885. *Toronto.* 31 vols. in-8, d'à peu près 150 p. chacun.

Publication commencée en 1848 par Hugh Scobie, et continuée après sa mort, par Maclear. A part les nombreuses statistiques et les renseignements météorologiques, chaque almanach contient des problèmes de mathématique et une étude originale sur quelque question d'intérêt publique. Chaque volume contient aussi une carte.

70. ALMANAC (The Quebec sheet), for the year of our Lord, 1861. *Quebec : Middleton & Dawson.* Feuille volante, in folio.

71. ALMANAC (The Catholic), for 1849. *Baltimore, F. Lucas, jr.* 320 p. in-16.

72. ALMANAC (The Quebec pocket) and general register, for 1850, 1851, 1853. *Quebec : Published and sold by G. Stanley.* 4 vols. in-16.

---

connus, sont, pour Québec, celui de Brown, en 1780 et pour Montréal, celui de Mesplet, qui parut en 1778. Pour ceux du Haut Canada, voir au mot *Tiffany.* Une étude sur les premiers almanachs canadiens, par Eug. Rouillard, a paru dans la *Revue Canadienne,* de 1886.

73. ALMANAC (Grip's) for 1880 (Premier), 1881, 1882, 1883. 4 vols. in-16 et in-8.

Il y a dans le texte de ces petits volumes, un grand nombre de caricatures, par l'inimitable Bengough.

74. ALMANAC (The « Gazette »), for 1881, 1884. *Montreal.* 2 vols. in-12.

75. ALMANAC (Year book and), of British North America, for 1867 to 1878. *Montreal* et *Ottawa.* 12 vols. in-8.

76. ALMANAC (The Ottawa « Citizen »), for 1867. 48 p. in-8.

77. ALMANACH du clergé catholique des provinces Britanniques de l'Amérique du Nord, pour 1845. *Québec.* 42 p. in-8.

78. ALMANACH du « Nouvelliste », pour l'année 1882 (Premier). *Québec.* 62 p. in-16.

79. ALMANACH ecclésiastique et civil de Québec, pour 1846. *Québec : J. B. Fréchette.* 173 p. in-12.

80. ALMANACH (Le nouvel) du Bas-Canada, pour 1847, 1848, 1850, 1851, 1852, 1855, 1863. *Montréal, Louis Perrault.* 7 vols. in-16.

81. ALMANACH du Bas-Canada pour l'année 1849. *Montréal, J.-B. Rolland.* 24 p. in-16.

82. ALMANACH Métropolitain de Québec, pour 1849. *Québec, Côté,* 1848. 107 p. in-12.

Beaucoup de renseignements sur les établissements religieux du pays.

83. ALMANACH ecclésiastique et civil de Québec, pour 1853, 1854. *Québec : Coté et Crémazie,* 2 vols. in-16.

84. ALMANACH de Québec, pour l'an 1859. Sérieux et drolatique. *Québec : Lamoureux.* 48 p. in-16.

85. ALMANACH (Le nouvel) du Bas-Canada, pour 1861. *Québec : Lamoureux.* 31 p. in-16.

86. ALMANACH (Petit) de poche. *Québec, Imprimé par Elzéar Vincent,* 1865. 47 p. in-16.

87. ALMANACH agricole, commercial et historique, de J. B. Rolland & Fils. *Montréal.* Pour les années 1867 (Premier), 1869, 1870, 1871, 1873 à 1882, 1885 à 1891. 21 vols. in-16.

88. ALMANACH judiciaire et commercial, pour l'année 1871. *Québec, Imprimerie Sauvageau.* 68 p. in-12.

Compilé par M. Jules Bélanger.

89. ALMANACH (L') judiciaire, agricole et municipal de la Province de Québec, pour 1876, 1877. *Québec, Aug. Côté.* 2 vols. in-12.

90. ALMANACH des familles, de *J. B. Rolland & Fils. Montréal.* Pour années 1878 (Premier), 1879, 1880, 1889, 1890. 5 vols. in-12.

91. ALMANACH du "Moniteur Acadien", pour les Provinces Maritimes, pour 1894. *Shediac, N. B.*, 1894. 48 p. in-12.

92. ALMANACH (L') canadien. Recueil de statistiques et renseignements au point de vue religieux, agricole, commercial, scientifique, etc. 1883. *St. Hyacinthe.* in-12.

93. ALMANACH canadien, religieux, historique, agricole, commercial et statistique de J. A. Langlais, Québec. Pour années 1883 (Premier), 1884, 1885, 1886, 1889, 1890, 1891. 7 vols. in-12.

94. ALMANACH des sociétés Saint-Jean-Baptiste du Canada et des Etats-Unis, pour 1884. *Montréal : Rolland.* 126 p. in-12.

95. ALMANAC (Stanley's Canadian) for 1890. *Quebec.* 48 p. in-8.

96. ALMANACK (The Quebec), for the years 1791 (Incomplet); 1796 (Frontispice gravé. 120 pages); 1797 (178 p.); 1802 (146 p.); 1803 (146 p.); 1807 (134 p.); 1808 (147 p.); 1810 (153 p.); 1812 (194 p.); 1815 (244 p.); 1816 (209 p.); 1817 (211 p.); 1818 (209 p.); 1819 (235 p.); 1821 (251 p.); 1822 (257 p.); 1823 (235 p.); 1824 (243 p.); 1825 (268 p.); 1826 (285 p.); 1827 (284 p. Contient un recensement); 1828 (221 p.); 1829 (215 p.); 1830 (216 p.); 1831 (228 p.); 1832 (216 p.); 1833 (248 p.); 1834 (267 p.); 1835 (209 p.); 1836 (216 p.); 1837 (216 p.); 1838 (228 p.); 1839 (247 p.); 1840 (286 p.); 1841 et dernier (267 p.). 34 volumes in-16. Voir le fac-similé, p. 16.

Chacun de ces almanachs contient généralement des renseignements sur les sujets suivants:—

"Common notes and calendar—Diameter of the planets—Tide table—Chronological table—Remarkable events of our own times—Governor, Legislature, Executive Council, public officers and commissioners—Courts of justice—Justices of the peace—Advocates—Notaries—Surveyors—Physicians and Sur-

geons—Trinity House, pilots and rates—Officers of the customs—General post office—Militia, staff and officers—Clergy of the established church—Church of Rome and convents—Church of Scotland—School masters—Public and charitable institutions—Free-masons—Governor and principal officers of Nova Scotia, New Brunswick, Prince Edward Island, Cape Breton and Newfoundland—Court terms—List of bailiffs—Duties on importations—Roads and stoppings of Busses, etc., etc."

Après la mort de Guillaume Brown, en 1789, ces petits volumes furent généralement connus sous le nom d'*Almanachs de Neilson*. Ils furent inaugurés par Brown, en 1780, et continués par lui jusqu'à sa mort, en 1789. Les MM. Neilson en continuèrent la publication jusqu'au dernier, en 1841. De 1780 à 1841, il n'y eut que cinq interruptions dans leur publication, et cela pour les années 1781, 1783, 1790, 1793 et 1795.

La seule collection complète de ces almanachs qui soit venue à notre connaissance, avait été faite par le *pionnier* des bibliophiles canadiens, G. B. Faribault, pour la bibliothèque du Parlement, dont il était si fier, et dont il fit imprimer un catalogue en 1845. Malheureusement, cette collection précieuse fut détruite par le feu, en même temps que le parlement, lors de l'émeute qui eut lieu à Montréal, le 25 avril 1849.

Ces petits volumes seront toujours indispensables à ceux qui s'occuperont de l'histoire du Canada, pendant l'époque comprise entre les années 1780 et 1841.

Quoique l'on soit généralement sous l'impression que l'almanach de Brown paru en 1780 fût le premier publié au Canada, nous pouvons assurer que Mesplet l'avait devancé en en publiant un à Montréal en 1778. On trouve aussi dans la *Gazette* de Québec, en 1764, une annonce qui laisse croire que l'on en aurait publié longtemps auparavant. En effet, on lit ce qui suit: "Just published, and to be sold at the Printing Office, Father Abraham's Almanac (on an entirely new plan) for the year 1765, being the first after Leap Year, in which is contained (after the usual things found in such publications): Judgment of the weather—Interest from one pound to £500 or under, at 5 per cent—Receipts on Physic—Be merry and wise, or a guide to all Mankind—An entertaining Dialogue between a city Termagant and his distrustful spouse on gossiping, etc.—Observations on the changes of the weather, as may be discovered by the actions of the animal creation—Mahomet's Night Journey to Heaven, faithfully extracted from the Alcoran—The Batchelor's guide in the choice of a wife—An effectual cure for love—Verses on the death of the Author's much lamented Monkey—An epitaph on Captain Flash, &c., &c. Price, 9d. each." Cet almanach était-il imprimé à Québec, ou seulement une importation?

97. ALMANACK, (The Montreal pocket) and general register, for years 1842, 1846, 1847, 1848, 1849 (Inc.), 1850, 1853, 1857, 1864, 1866, 1867, 1868, 1874, 1875, 1884. *Montreal, Printed by James Starke & Co.* 15 vols. in 24 et in-16.

Petits volumes précieux, par les nombreux et importants renseignements qu'ils contiennent.

98. ALMANACK (The Montreal) or Lower Canada register for 1829. *Montreal, Printed by Robert Armour.* XXIV-172 p. Même pour 1830. XX-168 p. Même pour 1831. XXIV-156 p. 3 vols. petit in-8,

Ces trois volumes, qui ont beaucoup de mérite, furent compilés avec discernement et bon goût, par Robert Armour, avocat, fils de l'éditeur. Ils sont rares.

ALMANAC
DE
QUEBEC,
POUR
L'ANNEE 1796.
46D. 55M. N. LAT.—71D. 12M. W. LONG.
Fugaces labuntur Anni.
A QUEBEC:
CHEZ JEAN NEILSON,
No. 3 RUE LA MONTAGNE

Fac-similé du no. 96.

99. ALMANACK (The Lower Canada farmers and mechanic's), for 1834. *Quebec, Neilson & Cowan.* 24 p. in-12.

100. ALMANACK (The Churchman's) for the year of our Lord, 1852, ... *Toronto.* 63 p. in-16.

101. ALPHABET (Le grand) français, divisé par syllabes. Nouvelle édition. *Québec : Imprimé à la Nouvelle Imprimerie,* 1827. 60 p. in-16.

102. AMARON (Rev. Calvin E.). The Evangelisation of the french canadians of New England. *Lowell, Mass.,* 1885. 15 p. in-8.

103. AMERICAN memoranda, by a mercantile man, during a short tour, in the summer of 1343. For private circulation. *Glasgow : MDCCCXLIV.* 60 p. in-8.

104. AMERICAN (The) Athenæum. A monthly journal devoted to literature, the arts and sciences. 32 p. grand in-4. Figures. Vol. 1. no. 1 *(New-York, Dec. 1892)*, 2 et 3. Tout ce qui a paru.

105. AMES almanack, for the year of our Lord Christ, 1761... *By Nathaniel Ames of Boston.* 28 p. in-12.

Contient une poésie sur la conquête du Canada par l'Angleterre.

106. AMI (L') de la Religion et de la Patrie. Journal ecclésiastique, littéraire, politique et de l'instruction populaire, de 8 p. in-4. *Imprimé et publié par Stanislas Drapeau, no. 22, rue Lamontagne, Basse-ville, Québec.* Jacques Crémazie, avocat, plus tard juge de la Cour du recorder de Québec, en était le rédacteur. Vol. 1, no. 1 (28 janvier 1848), jusqu'au no. 93. Le no. 69 manque.

107. AMI (L') du peuple. Journal politique et littéraire. Vol. 1, no. 1. *Québec, 21 juin* 1876. In-folio.

✗108. AMYOT (Guillaume). Adresse à MM. les électeurs du comté de Lotbinière. *S. l. n. d.* (1878). 27 p. in-8.

Candidat contre l'Hon. H. G. Joly, avec qui il fit une lutte de corsaire.

109. An / abridgment / of / christian doctrine. / Published for the use of the / Diocese of Quebec. / *Montreal : / Printed and sold by J. Brown, Stationer, opposite the Seminary.* / 1812. 59 p. in-24.

110. An / abridgment / of the / Quebec catechism ; / To which are added / prayers for mass / and / other occasions. / Approved and authorized. / *Quebec : / Printed at the New Printing-office, N° 21, / Buade Street,* / 1817. 173 p. in-12.

111. ANALYSE d'un entretien sur la conservation des établissemens du Bas-Canada, des loix, des usages, &c., de ses habitans. Par un Canadien, dans une lettre à un de ses amis. *Montréal : Imprimé chez James Lane,* 1826. 46 p. in-8.

Cette importante brochure fut écrite par Denis Benjamin Viger. C'est une étude savante.

112. ANALYSE des Réponses faites par les députés de S. G.

Mgr l'évêque de Montréal, en 1867 et 1868. *Lyon, Imprimerie d'Aimé Vingtrinier*, 1869. 211 p. in-8.

Relatif aux démêlés de Mgr Bourget avec les Sulpiciens, à propos du démembrement de la paroisse de Notre-Dame.

113. An / address / to the / Liege men / of every / British Colony / and / Province / in the World, / by a / Friend to his species. / *Kingston : / Printed at the " Herald " Office.* / 1822. 13 p. in-12.

Ecrit en vers, vraisemblablement par un avocat ou au moins quelqu'un possédant des connaissances de droit. D'une grande loyauté, l'auteur déteste toutefois ceux qui ne voient partout que rebelles. C'est un éloge continuel de l'institution du *jury*, dans lequel il met toutes ses espérances pour l'avenir.

Voici deux ou trois strophes, prises ici et là, comme échantillon de la manière d'écrire de notre auteur inconnu.

" Should one take every thing for true
Because it was said by Boyle or Coke?
As well might one give Guinea new,
For little Pig that's hid in Poke.

'Tis jurymen, of whom I speak,
That phalanx strong round liberty;
As long as they do keep awake,
Our constitution safe shall be.

Of " Radical " they raise the cry,
'Gainst the best subjects in the nation;
Forthwith to drag from powers high,
Substantial marks of approbation. "

114. An / apology / for / Great Britain, / in / allusion / to / a pamphlet, / intituled : " Considérations, &c., par un / canadien, M.P.P. " / *Quebec : Printed and sold by J. Neilson, / no. 3, Mountain Street.* / 1809. 30 p. in-8.

Cette brochure fut écrite en réponse à celle de D. B. Viger, par Ross Cuthbert, avocat, qui était aussi, dit-on, l'auteur d'un écrit sur les marées, qui lui valut l'honneur d'une critique dans la " London Quarterly Review."

115. A narrative / of the proceedings of / His Majesty's squadron / under the command of / Rear-admiral Sir H. Nelson K. B. / From its sailing from Gibraltar to the conclusion of / The glorious Victory of the Nile. / Drawn from the minutes / By an officer of rank in the squadron. / To which is added, Lord Nelson's official dispatches, and an intercepted letter from / Rear Admiral Genteaume, giving an account of the engagement. / *Quebec / republished by John Neilson, Mountain street,* / 1799. 58 p. in-8. Voir le fac-similé, p. 20.

116. Ancient / french archives / or / Extracts / From the Minutes of Council / Relating to the Records of Canada / While under the

AN

ADDRESS,

TO THE

LIEGE MEN

OF EVERY,

BRITISH COLONY

AND

PROVINCE

IN THE WORLD,

BY A

FRIEND TO HIS SPECIES.

KINGST ,
Printed at the HERALD OFFICE.

1822.

Fac-similé du no. 113.

A NARRATIVE

OF THE PROCEEDINGS OF

HIS MAJESTY'S SQUADRON

UNDER THE COMMAND OF

REAR-ADMIRAL SIR H. NELSON K. B.

From its sailing from Gibraltar to the conclusion of

The GLORIOUS VICTORY of the NILE.

Drawn from the Minutes

By AN OFFICER OF RANK IN THE SQUADRON.

To which is added, Lord Nelson's official dispatches, and an intercepted letter from Rear Admiral Gantheaume, giving an account of the engagement.

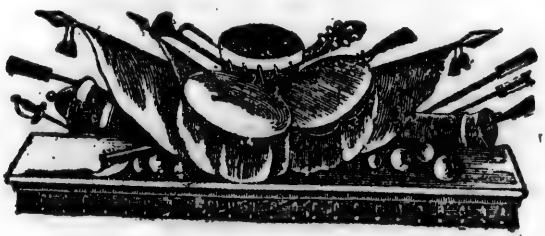

QUEBEC

REPUBLISHED BY JOHN NEILSON, MOUNTAIN STREET.

1799.

Fac-similé du no. 115.

Government of France. / *Quebec : Printed by Samuel Neilson, M.DCC.XCI.* Texte français en regard. 49-49 p. petit in-4.

La compilation de ce volume, fut faite par J. F. Cugnet, et est le résultat des démarches d'un comité chargé par la Chambre, en 1787, de s'occuper de la conservation des anciennes archives du pays. Les membres de ce comité, pour l'arrondissement de Québec, étaient MM. Thomas Dunn, Adam Mabane, J. G. C. De Lery et William Grant. L'on imprima 700 exemplaires de ce volume, dont 150 furent mis entre les mains du Shérif de Québec, autant entre les mains de celui de Montréal, 50 furent remis à celui des Trois-Rivières, 15 à celui de Gaspé, 40 à celui de Hesse, 10 à chacun de ceux de Luneburg, Mecklenburg et Nassau, 6 à chacun des membres du Conseil et 80 à l'évêque, pour l'usage de son clergé, le tout pour être distribué parmi les juges et officiers en loi, ainsi qu'aux principaux habitants des susdits bailliages.

Voir le fac-similé du titre français, page 22.

117. ANDERSON (A. C.). The Dominion at the West—A brief description of the province of British Columbia, its climates and ressources. *Victoria, B. C.* 1872. IV-112-XLII p. in-8.

118. ANDERSON (W. J.). The life of F. M., H. R. H. Edward, Duke of Kent, illustrated by his correspondence with the De Salaberry family, never before published, extending from 1791 to 1814. *Ottawa* and *Toronto.* 1870. V-241 p. in-8.

119. ANDERSON (W. J.). The valley of the Chaudiere, its scenery and gold fields. *Quebec*, 1872. 38 p. in-12. Photographies.

120. ANDERSON (W. J.) Two chapters in the life of F. M., H. R. H. Edward, Duke of Kent. *Ottawa*, 1869. 23 p. in-8.

121. ANDREWS (Israel D.). Report on the trade and commerce of the British North American Colonies and upon the trade of the great lakes and rivers, &c. *Washington*, 1853. XIX-906 p. Aussi un volume de cartes pour l'intelligence de ce rapport. 2 vols. in-8.

Compilation de grand mérite, sur le commerce en Amérique.

122. ANDREWS (F. H.). A collection of original sacred music: arranged in full score, with organ or piano-forte accompaniement. *Montreal: Lovell & Gibson*, 1848. VI-89 p. grand in-4.

L'auteur fut organiste de la *Chapel of the Holy Trinity*, Québec, depuis 1834 jusqu'à la publication de ce volume.

123. ANECDOTES américaines, ou histoire abrégée des principaux évènements arrivés dans le Nouveau-Monde, depuis sa

ANCIENNES Archives Françaiſes,

OU

EXTRAIT

Des Minutes du Conſeil

Qui concernent les Regîtres du Canada lorsqu'il étoit ſous le gouvernement de France.

A QUEBEC.....CHEZ SAMUEL NEILSON,.....M.DCC.XCI.

Fac-similé du no. 116.

découverte, jusqu'à l'époque présente. *A Paris, MDCCLXXVI.* xv-782 p. in-12.

Compilation attribuée à Antoine Hornot, avocat de Paris.

124. ANGERS. Système de sténographie, applicable au français et à l'anglais. Par F. Réal Angers, étudiant en Droit. *Québec*, 1836. 15 p. in-8. Tables et tableaux.

125. ANGERS (l'Hon. M.). Discours relatif à la construction du chemin de fer du Nord. *Québec*, 1875. 23 p. in-8.

126. ANGLO-AMERICAN (The) Magazine. Revue mensuelle publiée à Toronto. Vol. 1. (July to December, 1852). VIII-582 p. —Vol. 2. (January to June, 1853). VIII-648 p. 2 vols. in-8. Figures.

Thomas Maclear, éditeur. Le Rév. R. J. MacGeorge, rédacteur. Contient entre autres bons écrits, *The Cities of Canada* et une histoire de la guerre de 1812, par G. Auchinleck.

127. ANNALES de la bonne Ste-Anne de Beaupré. Vols. 1 à 17, inclusivement. 1873-1892. 17 vols. petit in-8.

Bulletin mensuel de 24 p. De cette collection, il nous manque les nos. suivants : Vol. 8 (1, 2, 3, 4). Vol. 9 (7). Vol. 17 (9). Vol. 18 (1, 3 à 6, 8, 10, 12). Vol. 19 (1, 3, 5, 12).

128. Anno regni/Georgii III. /regis/Magnæ Britanniæ, Franciæ, & Hiberniæ, / decimo quarto. / At the Parliament begun and holden at *Westminster*, the Tenth Day of May, / *Anno Domini*, 1768, in the Eighth year of the Reign of our Sovereign Lord / George the Third, by the Grace of God, of *Great Britain*, *France*, and / *Ireland*, King, Defender of the Faith, &c. / And from thence continued, by several Prorogations, to the Thirteenth Day of January, / 1774 ; being the Seventh Session of the Thirteenth Parliament of Great Britain. / *Quebec : / Printed by William Brown, Printer for the Province, / M.DCC.LXXIV.* 29 p. petit in-4.

Contient : " Acte qui règle plus solidement le gouvernement de la province de *Québec*, en l'Amérique Septentrionale "; et, " Acte qui établit un fonds pour pouvoir servir à subvenir aux dépenses de l'administration de la justice, et au soutien du Gouvernement Civil dans la Province de *Québec* en Amérique. "

129. Anno / regni / Georgii III. / Regis. / Etc. / *Quebec : / Published according to the order of the government, / by William Vondenvelden, printer at the New / Printing-office, Mountain-Street, Anno Dom :* / 1794. Paginé 73 à 104. in-folio. Texte français en regard.

« Acte qui divise la Province du Bas-Canada, qui amende la judicature d'icelle, et qui rappelle certaines lois y mentionnées ».

130. ANNUAIRE de Ville-Marie. Origine, utilité et progrès des institutions catholiques de Montréal. Première année, 1863. *Montréal*, 1863-77. 440 p. in-12.—Annuaire de Ville-Marie, contenant l'histoire des paroisses du Diocèse de Montréal. *Montréal*, 1867-1879. 405 p.—Une continuation de l'histoire des institutions catholiques de Montréal, est reliée avec ce deuxième volume. *Montréal*, 1878-1882. 100 p. Le tout relié en 2 vols. in-12.

L'auteur de ce travail est le chevalier L. A. Huguet-Latour, qui a bien voulu classer lui-même ces nombreuses brochures dans l'ordre où elles se trouvent ici. Il est assez facile de s'embarrasser en en faisant la classification.

131. ANNUAL (The) register. Review of public events at home and abroad. A retrospect of literature, art and science. A chronicle or diary of events and obituary of eminent persons, remarkable trials, promotions and appointments, etc. *London*, 1758-1811. Du premier volume en 1758 jusqu'au cinquante-troisième en 1811. Aussi un volume d'index, jusqu'à 1819. 54 vols. in-8.

Cette revue intéressante, qui contient beaucoup de choses ayant rapport à l'histoire de notre pays, doit son origine à Robert Dodsley, qui l'avait entreprise à la suggestion de Edmund Burke. Pendant quelques années, ce dernier en fut le principal collaborateur.

132. ANNUAL (The) register : or, the history of the present war, from the commencement of hostilities, in 1755 ; and continued during the campaigns of 1756-1761. *London, Dodsley. Dublin, reprinted by John Exshaw. s. d.* 254 p. in-8.

133. ANSWER (An) to certain parts of a work published by Mathew Carey, entitled : « The Olive Branch », or « faults on both sides », by a federalist. *S. l. n. d.* (A la fin de la préface, on lit) : *United States, December*, 1816. 231 p. petit in-8.

Quelqu'un a écrit sur le feuillet blanc qui précède le titre : « Mr. Davis, private secretary of Hon. George Bancroft, informed me that this production was attributed to the pen of Gouverneur Morris ».

134. ANSWER (An) to « M, » taken from his communication of the 8th February, and respectfully submitted for his inspection. By a layman. *Quebec, Gilbert Stanley*, 1851. 38 p. petit in-8.

135. ANSWER (An) to a second letter from a gentleman in the Country to his friend in Town. *S. l. n. d., ni titre particulier.* 8 p. in-8.

Porte sur le titre, la signature autographe du juge en chef, Wm Smith, père de l'historien.

136. ANTICOSTI Company. (An act to incorporate the). *Ottawa*, 1872. 8-5 p. in-8.

137. ANTI-GALLIC letters ; addressed to His Excellency, the Earl of Gosford, governor-in-chief of the Canadas, by Camillus. *Montreal : Printed at the « Herald » office*, 1836. *Price 2s. 6d.* 226 p. in-16.

Journaliste, avocat, Recorder de la terre de Rupert, tel fut Adam Thom, l'auteur de ce volume, qui signe *Camillus*.
Il rédigeait le *Herald* de Montréal, pendant les troubles de 1837-38.

138. ANTILLES. Rapport des commissaires de l'Amérique Britannique du Nord, nommés pour s'enquérir du commerce des Antilles. *Ottawa*, 1866. VIII-180 p. in-8.

139. APPEAL (An) to the christian public, on the inconsistency of the war with the gospel dispensation, by the « Society of friends » in Canada. *Newmarket*, 1869. 8 p. in-8.

140. APPEL / au / Parlement Impérial / et aux / habitans des colonies anglaises, / dans l'Amérique du Nord, / sur les / prétentions exorbitantes / du / Gouvernement Exécutif et du Conseil Législatif de la / Province du Bas-Canada. / Par un membre de la Chambre d'Assemblée. / *Québec: Imprimé par Flavien Vallerand.* / 1824. 70 p. in-8.

Ecrit par le Dr François Blanchet, de Québec.

141. APPLETON (Nathaniel). A sermon preached October 9. Being a Day of public Thanksgiving, occasioned by the Surrender of Montreal, and all Canada, September 8th, 1760. To His Britannic Majesty, effected by the British and Provincial Troops under the Command of General Amherst. By Nathaniel Appleton, A.M., Pastor of the First Church in Cambridge. *Boston; New England: Printed by John Draper*, 1760. 36 p. in-8.

La prise des villes de Louisbourg, Québec et Montréal, par les Anglais, donna lieu à une avalanche de *Thanksgiving sermons* de la part de tous les ministres protestants de la Nouvelle Angleterre. Un bon nombre de ces discours furent imprimés pour réchauffer le patriotisme envers la mère-patrie. Dans tous ces morceaux d'éloquence, on parle des français du Canada avec un grand mépris et d'une manière préjugée.

142. ARCHAMBAULT (J.L.). Jacques-Cartier ou Canada vengé. Drame historique en 5 actes. *Montréal*, 1879. 71 p. in-12.

143. ARCHER (Andrew). A history of Canada, for the use of schools. *London*, 1875. 476 p. in-12.

144. ARCHIVES du Canada. Rapports faits au ministre de l'Agriculture, par l'archiviste Brymner. Premier, pour 1872. 4 p.—Deuxième, pour 1873. 18 p.—Troisième, pour 1874. 63 p.—Rapport sur les archives canadiennes et sur la manière de garder les documents publics, pour 1881. (Fait suite au précédent). 55 p.—Rapport sur les archives publiques, pour 1882. 94 p.—Rapport sur les archives du Canada, pour 1883. 254 p.—Même, pour 1884. LXXIV-30-153 p.—Rapport sur les archives canadiennes, pour 1885. Paginé: CXXXI–de 31 à 78–de 155 à 418.—Même, pour 1886. Paginé: CCXXXI–de 419 à 787.—Rapport sur les archives du Canada, pour 1887. Paginé: CCCXLVIII–de 89 à 606.—Même pour 1888. Paginé: XXXII-72–de 607 à 1094-54.—Rapport sur les archives canadiennes, pour 1889. XLIV-214-364.—Rapport sur les archives du Canada, pour 1890. XLV-171-340 p.—1891. XLVIII-86-206 p.—1892. LX-410 p.—1893. VI-123-49 p. 15 parties ou pièces, reliées en 9 volumes in-8. Cartes et illustrations.

Le département des archives du Dominion a été établi en 1872, et M. Douglas Brymner en fut nommé le gardien. Les trois premiers rapports de l'archiviste sont peu considérables, et se trouvent joints aux rapports du ministre de l'Agriculture, dont dépend le département des archives. Les rapports subséquents de l'archiviste furent publiés chacun en un volume séparé. Le rapport pour 1874, fut fait par M. l'abbé Verreau seul ; ce monsieur y rend compte de ses recherches en Europe, pour découvrir les choses qui pouvaient intéresser notre histoire. Tous les autres rapports sont l'œuvre de M. Brymner et de son adjoint, M. Marmette ; tous deux ont prouvé qu'ils étaient qualifiés pour cet emploi.

On ne peut assez dire combien ce département est et sera utile à tous ceux qui s'occupent de notre histoire. Au lieu d'avoir à parcourir toutes les grandes archives de l'Europe, l'on trouve maintenant tous ces documents réunis en un même endroit, disposés avec méthode, et pouvant être facilement consultés.

145. ARCHIVES Canadiennes. Recueil factice d'un certain nombre d'écrits se rapportant à ce sujet, et dont voici la liste : Les archives du Canada. Etude lue devant la Société Royale, le 23 mai 1883, par J. M. LeMoine. 3 p. grand in-4.—Premier rapport du secrétaire de la province de Québec, pour 1886-87. 264 p.—Même, pour 1887-88. 14 p.—Notice sur la destruction des archives et bibliothèques des deux chambres législatives du Canada, lors de l'émeute qui eut lieu à Montréal, le 25 avril 1849. *Québec : Imprimerie du « Canadien », no. 9, rue la Montagne, Basse*

ville. 11 p. in-12. (Ce petit opuscule fut écrit par Faribault).—On "Canadian Archives", by Henry Miles, read before the "Quebec Hist. Society", Dec. 14th, 1870. 19 p.—The archives of Canada, by Dr W. J. Anderson, read before the "Quebec Hist. Society", Feb. 14th, 1872. 15 p.—Les archives du Canada, conférence par L. P. Turcotte, le 25 oct. 1877. 15 p.—Nos archives. Les statistiques, par T. P. Bedard. *Québec*, 1880. 30 p. Huit pièces reliées en un volume in-8, intitulé : "Archives de la province de Québec".

146. A ready reckoner / for the use of / merchants / and / measurers of timber. / New edition corrected and enlarged. / *Quebec: Printed and sold by John Neilson, Bookseller and Sta / tioner, Mountain Street.* / 1816. Accompagné du texte français. 66 p. in-16 carré.

147. ARGUMENTS in favor of the Ottawa and Georgian Bay ship canal; the shortest, safest and cheapest route to the ocean from the Great West, through canadian territory, etc. *Ottawa City, C. W.*, 1856. 43 p. in-8.

148. ARITHMETIC (Introduction to the treatise on commercial). Combining the analytic and synthetic methods, etc... by the christian brothers. *Quebec*, 1875. 264 p. in-8.

149. ARREST du Conseil d'estat du Roy de France... du 25 May 1734. (A la fin): *A Paris, de l'Imprimerie Royale*, 1734. 8 p. in-4.

Arrêt fiscal sur le transport des eaux-de-vie à Québec.

150. ARTS and Manufactures. (Report of the sub-committee of the Board of) for Lower Canada. *Montreal*, 1859. 58 p. in-8.

151. ASILE D'ALIÉNÉS. Rapport de la commission des asiles d'aliénés de la Province de Québec. *Québec*, 1888. 180 p. in-8.

152. ASSOCIATION de prières pour les prêtres défunts. *A Québec*, 1833. 28 p. in-8.

Cette association fut fondée le 29 janvier 1774.

153. ASSURANCE. Articles d'association établissant une compagnie d'assurance du Canada contre le feu, dans la cité de Québec. *Québec*, 1840. 32 p. petit in-8.

154. ASSURANCE de Québec. (Statuts, règles et règlements

de la compagnie d') contre les accidents du feu ; Revus, corrigés et approuvés, à une assemblée générale des actionnaires tenue au bureau de la compagnie, le 30 nov. 1826. Le tout précédé d'une introduction explicative. Seconde édition. *Québec : Desbarats*, 1827. 50 p. in-8.

Avant 1818, l'année qui vit naître l'Assurance de Québec, les canadiens étaient obligés de s'adresser à des compagnies d'assurance d'Angleterre. L'Assurance de Québec, fut fondée le 2 avril 1818 *as a private Joint Stock Company*, et ce ne fut qu'en 1826, que l'acte du Parlement de Québec qui l'avait autorisée fut sanctionnée par l'Angleterre, qui ne voulait pas diminuer les revenus que l'on tirait du Canada, de cette manière. Les assurances incorporées inspiraient beaucoup plus de confiance au public.

155. ASSURANCE de Québec. (Acte pour incorporer la Compagnie d') auquel sont ajoutés les statuts de la dite compagnie, etc. *Québec*, 1862. 32 p. in-8.

156. ATCHESON (Nathaniel). American encroachments on British rights; or, observations on the importance of the British North American colonies, etc. etc. *London*, 1808. XIII-CXIII-250 p. in-8. Cartes.

On trouve dans ce volume beaucoup de détails sur le procès du *sloop Falmouth*, qui se déroula devant la cour de vice-amirauté du Nouveau-Brunswick, en 1805. L'auteur se permet une longue dissertation sur la frontière entre le Nouveau-Brunswick et les Etats-Unis.

157. ATKINSON (Rev. T.). The claims of God, being the substance of a sermon. *Quebec*, 1839. 16 p. in-8.

158. ATLANTIC (The) and Pacific steam service. Explanatory statement. « Private and confidential ». *London : s. d.* in-8.

159. AUBIN (N.). La chimie agricole mise à la portée de tout le monde. *Québec*, 1847. 116 p. in-16.

160. AUBRY (L'Abbé Joseph). Biographie. *Montréal*, 1875. 130 p. in-12.

Ecrite par l'Abbé Chandonnet.

161. AUBRY. Souvenirs du jubilé sacerdotal de MM. Clément et Joseph Aubry, célébré au séminaire de Ste. Thérèse, le 16 fév. 1870. *Montréal*, 1870. 46 p. in-8.

162. AUCLAIR (Rév. Joseph). Les danses et les bals.—Sermons, notes et documents, par le curé de N.-D. de Québec. *Québec*, 1879. 56 p. in-12.

163. AUCLAIR. Notice biographique sur le Révérend J. Auclair, curé de Notre-Dame de Québec, décédé le 29 nov. 1887. *Québec*, 1888. 22 p. in-8. (Signée : G. P. C.). Portrait.

Ecrite par M. l'Abbé Côté, curé de Ste. Croix.

164. AUDIAT (Louis). Brouage et Champlain (1578-1667). Documents inédits publiés par Louis Audiat. *Paris*, 1879. 49 p. in-8.

Extrait des *Archives historiques de la Saintonge et de l'Aunis*, tome VI (1879) et tiré à soixante-quinze exemplaires.

165. AUSTIN (F. W. G.). Remarks on the fisheries bill, addressed to the honorable A. Campbell, commissioner of Crown Lands. *Quebec*, 1865. 23 p. in-8.

166. AUTHENTIC report of the proceedings of a coroner's inquest, held on the body of Job Broom, with the committal of Dixon, one of the students of the Toronto school of medicine, for manslaughter, to which are added remarks on the Blackie inquest. *Toronto*, 1855. II-56 p. in-8.

167. AUTOBIOGRAPHY (The) of a Wesleyan methodist missionary, formerly a roman catholic. *Montreal*, 1856. 407 p. petit in-8.

168. Aux / citoyens et habitants / des villes et des campagnes / de la Province de / Québec. *S. l. n. d. ni titre particulier.* 15 p. in-4.

L'une des premières brochures politiques imprimées au Canada. Elle fut publiée pour le *Comité de Réforme*, sur l'ordre de Germain, Perrault et Dunière, au nombre de 1,000 exemplaires, à l'atelier de William Brown, en février 1785. On y trouve comme partisans, les noms d'un grand nombre des principaux citoyens de Québec et de Montréal. Voir le fac-similé, page 30.

169. AVENIR (L'). Journal quotidien, in-folio, fondé et redigé par J.-C. Langelier. *Québec*, 1893. Vol. 1. numéro prospectus (27 mai 1893), jusqu'au no. 8 (dernier).

170. Avis / au / Canada, / à l'occasion de la crise importante ac / tuelle, contenant / une relation fidèle d'un nombre de cruautés / inouies, commises depuis la révolution / Française, par les personnes qui / exercent actuellement les pou / voirs de gouvernement / en France et par / leurs adhérents, / par Un Canadien. / ... etc., etc... / *Québec : / Imprimé à la Nouvelle Imprimerie, Rue des Jardins* / 1798. III-49 p. in-12.

AUX
CITOYENS *et* HABITANTS
DES VILLES ET DES CAMPAGNES
DE LA PROVINCE DE
QUÉBEC.

Meſſieurs et Compatriotes,

ETANT informés que pluſieurs d'entre vous ne ſe trouvent pas ſuffiſamment inſtruits des démarches qui ont été derniérement faites à Québec et à Montréal pour demander au Roi et au Parlement la réforme de notre Gouvernement, nous penſons qu'il eſt de notre devoir de nous ſervir de la preſſe pour vous les communiquer et pour donner plus de publicité aux ſuppliques que nous avons envoyées en Angleterre.

AVANT de vous faire part de nos procédés et des conſéquences avantageuſes que nous avons lieu d'en eſpérer, nous vous prions de conſidérer que nous n'avons aucune place ſous le gouvernement préſent, ni aucune eſpérance d'en avoir ſous celui que nous deſirons que vous obteniez. Nous ne pouvons avoir d'autre vues que celles du bien public de cette province, et nos ſentiments ſont uniquement fondés ſur cet égard que tout homme doit avoir pour le bonheur de ſon pays et pour ſa propre tranquilité.

LES principaux citoyens, tant anciens que nouveaux ſujets, des villes de Québec et de Montréal, étoient dans des diſpoſitions ſemblables lorſqu'ils apprirent l'automne dernier, par les papiers publics reçus d'Angleterre

Fac-similé du no. 168.

La matière de cette publication consiste en une relation exagérée des horreurs et des excès attribuées à la Révolution française, bien probablement publiée dans le dessein de faire détester la mère-patrie aux canadiens-français. Nous avons dans notre collection, plusieurs publications de ce genre, qui ont été imprimées à Québec, vers la même époque, et qui toutes semblent avoir eu pour but, de briser les liens qui existent entre *Jean Baptiste* et la France, son ancienne patrie.

171. AYLWARDS (The) and their orphans. Unjust hanging of prisoners at Belleville, C. W., for murder, and proofs of their innocence. A full report of all the facts. *Quebec*, 1863. 16 p. in-8.

172. AYLWARD. Exécution des Aylward. *S. l. n. d.* 20 p. in-8.

BABBAGE (E. F.). The phat boy's racy description of the St. Lawrence river and its environs. *Rochester, N.-Y.*, 1887. 183 p. petit in-8. Portrait.

174. BACKWOODS (The) of Canada : being letters from the wife of an emigrant officer. *London*, 1836. 349 p. in-12. Figures.

175. BAIE DES CHALEURS (Chemin de fer de la). Dossier officiel complet. Correspondance officielle entre le Lieutenant-Gouverneur et M. Mercier. *Québec*, 1891. 67 p. in-8.

176. BAIE DES CHALEURS. Procès-verbaux des séances et dépositions des témoins, devant la Commission Royale sur l'affaire du Chemin de fer de la Baie des Chaleurs. *Québec*, 1891. 1072 p. in-8.

177. BAIE D'HUDSON. Rapport du comité chargé de prendre et recueillir des informations relatives aux droits de la Compagnie, en vertu de sa charte, etc. *S. l. n. d.* (Canada, 1857). 27 p in-8.

178. BAIE D'HUDSON. Rapport de la deuxième expédition, commandée par le Lieut. A. R. Gordon, M. R. *S. l.*, 1885. 114 p. in-8. Cartes et figures.

179. BAILEY (J.). The gold digger's guide. *Quebec*, 1864. 33 p. in-12.

180. BAILLAIRGÉ (Chs). Nouveau traité de géométrie et de trigonométrie rectiligne et sphérique, etc. *Québec*, 1866. XLVII-728 108 p. in-8. Figures.

181. BAILLAIRGÉ (Chs). Clef synoptique ou abrégée du Tableau stéréométrique. *Québec*, 1874. 18 p. in-8.

182. BAILLAIRGÉ (Chs). Report of the City Surveyor, for the year 1872-73. *S. l. n. d.* (Quebec, 1873). XIV-187 p. Aussi la version française du même rapport. 2 vols. in-8.

183. BAILLAIRGÉ (Chs). Supplementary report of the Quebec Corporation engineer of the North Shore Railway, presented Feb., 1875. *S. l. n. d.* 14 p. in-8.

184. BAILLAIRGÉ (Chs). The municipal situation. *Quebec*, 1878. 34 p. in-8.

185. BAILLAIRGÉ (Chs). Rapport sur l'amélioration de l'aqueduc de la Cité de Québec. *Québec*, 1881. 82 p. in-8.

186. BAILLAIRGÉ (Chs). Report on the 10 mile section of the Lake St. John Railway, north of St. Raymond. *Quebec*, 1884. 13 p. in-8.

187. BAILLAIRGÉ (Chs). Nouveau dictionnaire français, système « Educationel ». Décomposition des mots, etc. *Québec*, 1888. 600 p. in-8.

188. BAILLAIRGÉ (Chs). Vocabulaire des homonymes simples de la langue française. *Joliette*, 1891. 212 p. in-12.

189. BAILLAIRGE (Chs). Vocabulary of english homonyms. *Quebec*, 1891. 190 p. in-12.

190. BAILLAIRGÉ (C.). La Baie d'Hudson. Exploitation proposée de ses ressources de terre et de mer. Nouvelle colonie. Chemin de fer pour s'y rendre. *Joliette*, 1893. 42 p. in-8.

191. BAILLAIRGÉ (G. F.). Le Détroit et la Baie d'Hudson. *Joliette*, 1888. 54 p. in-12.

192. BAILLAIRGÉ (l'Abbé F.). Son Excellence Mgr Dom. Henri Smeulders à Joliette. *Joliette : Imp. du Collège*, 1885. 34 p. in-8. Portrait.

193. BAILLAIRGÉ (F. A.). Coups de crayon. *Joliette* (Canada). *Bureau de l'* « *Etudiant* » *et du* « *Couvent* », 1889. 224 p. in-12.

194. BAILLARGEON. Monseigneur Baillargeon, Archevêque de Québec. *Québec*, 1870. 93 p. petit in-8. Portrait.

195. BAKER (Hugh C.). A lecture on life assurance, delivered before the Mechanic's Institute of Hamilton, on the 5th April, 1848, with a short account of the Canada Life Assurance Company, established on the 21st August, 1847. *Hamilton*, 1848. 52 p. in-12.

196. BALDWIN (George R.). Report on supplying the city of Quebec with pure water, etc. *Boston*, 1848. 92 p. in-8. Plans.

197. BALDWIN (Geo. R.). Rapport sur la nécessité de nouveaux travaux pour augmenter la quantité d'eau fournie à la Cité de Québec. *Québec*, 1865. 25 p. in-8.

198. BALLANTYNE (Robert Michael). Hudson's Bay: or every-day life in the wilds of North America, during six years' residence in the territories of the hon. Hudson's Bay Company. *London*, 1859. 322 p. petit in-8. Illustrations.

199. BALLANTYNE (R[obe]rt M.). Handbook to the new gold-fields: full account of the richness and extent of the Fraser and Thompson river gold mines, with a geographical and physical account of the country and its inhabitants, routes, etc. *Edinburgh*, 1858. IV-116 p. in-12. Carte.

200. BANCROFT (George). History of the United States, from the discovery of the american continent. *Boston*, 1857-1866. 9 vols. grand in-8. Figures et cartes.

Bancroft est l'historien national des Etats-Unis.

201. BANKS (Sir Thomas C.). An analytical statement of the case of Alexander, Earl of Stirling and Dowan, etc., etc. Containing an explanation of his official dignities, and peculiar territorial rights and privileges in the British colonies of Nova Scotia and Canada, etc. And also shewing the descent of the Stirling peerage honors, supported by legal evidence, and the law and usage of Scotland, appertaining thereto, etc. *London*, 1832. XLIX-123 p. in-8. Tableaux généalogiques.

202. BANKRUPTS. An act concerning bankrupts and the administration of their effects. *Kingston*, 1843. 58-VI-VI p. in-8.

203. BANQUE (La) nationale. Liste des actionnaires, 16 avril 1882. *Québec*, 1882. 25 p. in-8.

204. BAR of Lower Canada. Report of the committee of the Bar of Lower Canada, with reference to the conduct pursued by two of the judges of the Court of appeals, towards one of the advocates of the Quebec section, during the October term, 1851. *Quebec*, 1851. 21 p. in-12.

Une tempête dans un verre d'eau, soulevée par trois points d'exclamation (!!!) introduits dans un factum présenté à la cour par M. Holt, avocat. MM. Aylwin, Rolland et Panet, qui siégeaient dans cette cause, en furent indignés et se montrèrent envers Holt d'une sévérité qui ne serait pas de mise aujourd'hui.

205. BARAGA. A grammar and dictionary of the Otchipwe language. By R. R. Bishop Baraga. A new edition, by a missionary of the oblates. *Montreal*, 1879. XI-422-301 p. in-8.

Réimpression faite par le Père Lacombe d'un ouvrage qui fut d'abord imprimé à Cincinnati en 1853, et qui est devenu rare.

206. BARBE (Paul). Fernand Cortez ou la Conquête du Mexique. Grand drame historique en cinq actes, en vers. *Avignon*, 1877. 100 p. in-8.

207. BARBÉ-MARBOIS. Histoire de la Louisiane et de la cession de cette colonie par la France, aux Etats-Unis de l'Amérique Septentrionale. *Paris*, 1829. 485 p. in-8. Carte.

208. BARBER (J. W.). United States book; or, interesting events in the history of the United States, etc., with biographical sketches of persons distinguished in American history. *New Haven: Published by L. H. Young. S. d.* (1833). 404 p. in-8. Carte et nombreuses illustrations.

209. BARNARD (E. A.). Une leçon d'agriculture—Causeries agricoles. *Montréal*, 1875. 123 p. in-8. Figures.

210. BARRÉ (S. M.). Rapport sur la fabrication du beurre, etc. *Québec*, 1882. 251 p. in-8. Figures.

211. BARRÉ (S. M.). Essay on Mr. W. Lynch's pamphlet, entitled : "Scientific butter making". *Montreal*, 1884. 42 p. in-16.

212. BARRETTE (J. E. T.). Récit d'aventures dans le Nord-Ouest, etc. *Montréal*, 1881. 26 p. in-8.

213. BARROW (John). Histoire chronologique des voyages vers le pôle arctique, etc. *Paris*, 1819. 2 vols. in-8.

214. BARRY (J. J.). The life of Christopher Columbus, compiled from the french of Roselly De Lorgues. *New-York*, 1869. XVI-620 p. in-8. Portrait.

215. BARTHE (J. G.). Le Canada reconquis par la France, suivi de pièces justificatives. *Paris*, 1855, A-P.-416 p. in-8. Portrait, gravures et carte.

Ce volume aida beaucoup à rétablir les relations, depuis longtemps interrompues, entre le Canada et la France.

216. BARTHE (J. G.). Souvenirs d'un demi-siècle ou Mémoires pour servir à l'histoire contemporaine. *Montréal*, 1885. XVII-482 p. in-8.

217. BARTHE (Ulric). Wilfrid Laurier à la tribune, 1871-1890, par Ulric Barthe. *S. l. n. d.* (Québec, 1890). XXXII-617-X p. in-8. Portrait.

Compilation de tous les principaux discours politiques de ce chef libéral.

218. BARTLETT (J. H.). The manufacture, consumption and production of iron, steel, and coal in the Dominion of Canada. *Montreal*, 1885. 167 p. in-8. Carte.

219. BAUMGARTEN (A.). Industrial Canada. The duty of development and how to accomplish it. *Montreal*, 1876. 31 p. in-8.

220. BAXTER (W E.). America and the americans. *London*, 1855. 244 p. in-8.

221. BEATSON (R.). Naval and military memoirs of Great Britain, from the year 1727 to the present time. *London*, 1790. 3 vols. in-8.

222. BEAUDET (L'Abbé L.). Recensement de la ville de Québec, pour 1716. *Québec*, 1887. 66 p. in-8.

223. BEAUDRY (J. A. U.). Rapport sur l'aqueduc de Québec. *Montréal*, 1883. 12 p. in-8.

224. BEAUJEU (Saveuse de). Pétition de l'Hon. George René Saveuse de Beaujeu, du Côteau-du-Lac, dans le district de Mont-

réal, seigneur propriétaire en possession des fiefs et seigneuries de Soulanges et de la Nouvelle-Longueuil, et des Iles, Ilets et Battures adjacentes. *Québec, s. d.* (1854). 7 p. in-folio.

225. BEAUPORT (Asile de). Report of the managers of the temporary lunatic asylums, at Beauport. January, 1849. *S. l. n. d.* 29 p. in-12.—Second report of the commissioners of the Quebec lunatic asylum. "*Quebec Time's*" *office, s. d.* (1851). 4 p. in-8.—Rapports des propriétaires et directeurs de l'asile des aliénés du Bas-Canada, aux commissaires, Québec. *Québec*, 1858. 65 p. in-8. —Exercice 1872-73. Rapport des médecins directeurs-propriétaires. *Québec*, 1873. 212 p. in-8. Contient une vue des édifices.—Exercice 1875. Rapport des médecins directeurs-propriétaires. *Lévis*, 1875. 81 p. in-8.—Exercice 1877-78. Rapport. *Québec*, 1878. 52 p. in-8.

226. BEAUPORT (Asile de). Témoignage pris devant le comité des privilèges et élections, concernant la motion de M. Joly, au sujet de l'Hon. M. Cauchon. *S. l. n. d.* (Québec, 1872). 29 p. in-folio.

Cauchon est accusé d'être propriétaire de l'asile de Beauport, en même temps qu'il est membre de la Chambre d'Assemblée. Contestation entre lui et le Dr. Roy, qui réclame la propriété de l'Asile.

227. BEAUREGARD (George). Le 9ème Bataillon au Nord-Ouest—Journal d'un militaire. *Québec*, 1886. 100 p. in-8.

228. BEAVEN (James). Recreations of a long vacation ; or a visit to Indian missions in Upper Canada. *London*, 1846. 196. p. in-12. Figures.

229. BÉCHARD (Auguste). Histoire de la Banque nationale. *Québec*, 1878. 111 p. in-8.

230. BÉCHARD (A.). L'Honorable Joseph. G. Blanchet. *Québec*, 1884. 42 p. in-12.

231. BÉCHARD (A.). Histoire de la paroisse de Saint-Augustin. *Québec*, 1885. VII-395 p. petit in-8.

232. BÉCHARD (A.). M. l'Abbé François Pilote, curé de Saint-Augustin. *Ste-Anne de la Pocatière*, 1885. 76 p. in-12. Portrait.

233. BÉCHARD (A.). Galerie nationale. L'Honorable A. N.

Morin. (Biographies). Neuvième de la série. *Québec*, 1885. 259 p. petit in-12. Portrait.

234. BÉCHARD (A.). Monographies. Gouverneurs, intendants et évêques de la Nouvelle France. *Ottawa*, 1888. 97 p. in-12.

235. BÉCHARD (A.). L'ancien Québec, descriptions, nos archives, etc. *Québec*, 1890. 149 p. in-8.

236. BECKETT (S. B.). Guide book of the atlantic and St. Lawrence, etc. *Portland*, 1853. 180 p. in-8. Cartes et figures.

237. BECKET (Hugh W.). The Montreal snow shoe club, its history and record, etc., from 1840 to the present time. *Montreal*, 1882. VIII-521 p. in-12.

238. BECKWITH (Paul). « The Beckwiths ». *Albany, N.-Y. Joel Munsell's sons, Publishers,* 1891. 384 p. in-8.

Généalogie bien complète de toutes les familles de ce nom, surtout de celles des Etats-Unis, dont quelques rejetons sont venus demeurer au Canada, lors de la révolution.

239. BÉDARD (T. P.). Histoire de cinquante ans. (1791-1841). Annales parlementaires et politiques du Bas-Canada, depuis la Constitution jusqu'à l'Union. *Québec :* 1869. XVI-417-X p. in-8.

240. BEECHY (Capt. F. W.). Narrative of a voyage to the Pacific and Behring's strait, to cooperate with the polar expeditions, etc., in the years 1825-26-27-28. *Philadelphia*, 1832. 493 p. in-8.

241. BEGG (Alexander). The creation of Manitoba ; or, a history of the Red River troubles. *Toronto :* 1871. V-408 p. in-8. Figures.

242. BÉGIN (Louis-Nazaire). La Primauté et l'Infaillibilité des souverains pontifes. *Québec*, 1873. 430 p. petit in-8.

243. BÉGIN (Louis-Nazaire). La Sainte écriture et la Règle de foi. *Québec*, 1874. XIII-291 p. petit in-8.

244. BÉGIN (Louis-Nazaire). Le Culte catholique, ou exposition de la foi de l'église romaine, etc. *Québec*, 1875. XIV-181 p. petit in-8.

Ces trois ouvrages de Mgr L. N. Bégin, maintenant coadjuteur de S. E. le Cardinal Taschereau, ont une grande valeur au point de vue littéraire et doctrinal.—*Le Culte catholique* a été traduit en anglais par madame Pennée.

245. BÉGIN (l'Abbé L. N.). Chronologie de l'histoire du Canada. *Québec*, 1886. 36 p. in-16.

246. BÉLANGER (J. A.). Mes vers. *Ottawa*, 1882. 217-v p. in-8.

247. BELFORD'S monthly magazine. Review of literature and art, illustrated. An octavo monthly of 128 pages, published in Toronto. Vols. 1, 2 et 3. 1877-1878. 3 vols. in-8.

248. BELL (Rev. William). Hints to emigrants, in a series of letters from Upper Canada. *Edinburgh*, 1824. IV-236 p. petit in-8. Carte et plans.

249. BELL (C. N.). Our northern waters ; a report presented to the Winnipeg board of trade, regarding the Hudson's Bay and Strait, etc. *S. l. n. d.* (Winnipeg, 1884). 78 p. in-8. Cartes.

250. BELLE (C. E.). Réponse à une adresse de l'Assemblée Législative demandant copie des documents concernant l'enquête sur la conduite de C. E. Belle, agent d'immigration à Montréal. *Québec*, 1874. 341 p. in-8.

251. BELLEFEUILLE (E. L. de). Thèse sur les mariages clandestins. *Montréal*, 1860. 110 p. in-12.

252. BELLEFEUILLE (E. Lef. de). Le Canada et les zouaves pontificaux, etc. *Montréal*, 1868. 263 p. in-8.

253. BELLEROSE (L. H.). Petit manuel d'apiculture à l'usage des écoles. *Arthabaskaville*, 1883. 139 p. in-16.

254. BELLIN. Remarques sur le détroit de Belle-Isle et les côtes Septentrionales de la Nouvelle France, depuis la Rivière S. Jean jusqu'au Cap Charles : Tirées des journaux de navigation qui sont au Dépôt des Cartes et Plans de la Marine, pour le service des Vaisseaux du Roi ; par le Sieur Bellin, Ingénieur de la Marine et du Dépôt des Plans ; le premier mars 1758. *S. l. n. d.*, *ni titre particulier*. 16 p. in-4.

255. BENDER, M. D. (P.). Old and new Canada, 1753-1844. Historic scenes and social pictures, or the life of Joseph-François Perrault. *Montreal*, 1882. 291 p. petit in-12.

256. BENDER, M. D. (P.). Literary sheaves, or, La littérature au Canada Français. *Montréal*, 1881. 215 p. petit in-8.

257. BENDER (Dr P.). A canadian view of annexation. Etude parue dans la « North American review » pour avril 1883.

258. BENDER. Proceedings / of a / Court martial, / holden at Quebec, / for / the trial / of / Lieutenant Benoit Bender, / of the / 41st Regiment of Foot, / in July, 1815. / *Montreal: Printed by J. Lane, St. François-Xavier Street*,. / 1817. 152 p. in-8.

Bender était accusé de s'être caché à l'ombre d'un cheval mort, au combat de la Rivière Raisin, dans le territoire du Michigan, en janvier 1813 ; il était aussi accusé d'avoir pratiqué le même stratagème au Fort Sandusky, dans le mois d'août de la même année. Il fut acquitté honorablement de ces accusations.

259. BENOIT (Samuel). La Charloïade ou le menteur démasqué. Poème héroï-comique. *Québec*, 1872. XXII-39 p. in-8.

260. BENTOM (Rev. Clark). A statement of facts and law, relative to the prosecution of the Rev. Clark Bentom, protestant missionary from the London missionary society, for the assumption of the office of a dissenting minister of the Gospel, in Quebec, by the King's attorney general of Lower Canada. *Troy : Printed for the author, by O. Penniman & Co.* 1804. 32 p. in-8.

On trouve dans les « Notes diverses » d'Amury Girod (p. 53), un bon résumé de cette affaire, qui eut du retentissement dans le monde religieux canadien de cette époque.

261. BEREAN (The). Journal edited by a clergyman of the Church of England. Vol. 1, 1844-45. Vol. 2, 1845-46. *Quebec, Gilbert Stanley*. 2 vols. in-folio.

262. BERNIER (Alphonse). Discours sur Napoléon Ier. *Lévis*, 1880. 13 p. in-12.

263. BERLINGUET (F.-X.). Rapport et plans sur les améliorations générales dans le hâvre de Québec, soumis aux commissaires du hâvre. *Québec*, 1875. 13 p. in-4. Plans coloriés.

264. BERTHELOT (A.). Dissertation sur le canon de bronze que l'on voit dans le musée de M. Chasseur, à Québec. *A Québec, chez Neilson & Cowan, Imprimeurs, Libraires*, 1830. 13 p. in-8.

265. BERTHELOT (A.). Essai d'analyses grammaticales sui-

vant les principes de l'Abbé Girard. *Québec,* 1843. 16 p. in-12. Tableau.

266. BERTHELOT (A). Discours fait devant la "Société de discussion de Québec", le 15 juillet 1844, sur le vaisseau trouvé à l'embouchure du ruisseau St-Michel, et que l'on prétend être la *Petite-Hermine* de Jacques Cartier. *S. l. n. d., ni titre particulier.* 15 p. in-8.

267. BERTHELOT. Discours prononcé dans une assemblée de l'association des instituteurs du district de Québec, le 10 janvier 1846. *S. l. n. d.* 10 p. in-12.

268. BERTHELOT (Amable). Essai d'analyses grammaticales suivant les principes de l'Abbé Girard, par A. Berthelot, Ecuyer, Avocat, M.P.P. *Québec,* 1847. XX-66-12-11-10 p. in-12.

Amable Berthelot était possesseur d'une assez bonne collection de livres canadiens, qui furent vendus à l'encan, à Montréal, dans le mois d'août 1831. Bibaud (*Magasin,* vol. 1) donne une liste des principaux ouvrages qu'il possédait dans sa collection.

269. BETHUNE (A. N.). The clergy reserve question in Canada. *London,* 1853. 24 p. in-8.

270. BETHUNE (A. N.). Lectures, expository and practical, on the liturgy of the Church of England. *Toronto,* 1862. 170 p. in-8.

271. BIBAUD (Michel). L'arithmétique / en / quatre parties, / savoir : / L'arithmétique vulgaire, / l'arithmétique marchande, / l'arithmétique scientifique, / l'arithmétique curieuse ; / suivie d'un / précis / sur la tenue / des livres de comptes. / Par M. Bibaud. / *Imprimé pour l'auteur, / Par Nahum Mower, / Montréal,* 1816. IV-199 p. in-12.

272. BIBAUD (M.). Epitres, satires, chansons, épigrammes, et autres Pièces de Vers. Par M. Bibaud. *Montréal : Imprimées par Ludger Duvernay, à l'imprimerie de la* "Minerve", 1830. 178 p. in-12.

Premier livre de poésie française publié au Canada.

273. BIBAUD (M.). L'arithmétique à l'usage des écoles élémentaires du Bas-Canada. *Montréal,* 1832. 108 p. in-12.

274. BIBAUD (M.). Histoire du Canada, sous la domination française. Par M. Bibaud. *Montréal: Imprimé et publié par John*

Jones, 1837. 370 p.—Histoire du Canada, et des canadiens, sous la domination anglaise. *Iliacos intrà muros peccatur et extrà.* Première édition. Par M. Bibaud. *Mont-Réal: De l'imprimerie de Lovell & Gibson, rue St. Nicholas*, 1844. 418 p.—Histoire du Canada et des Canadiens, sous la domination anglaise. Par M. Bibaud. Publié par J. G. Bibaud, M. D. *Montréal: La Compagnie d'impression et de publication Lovell*, 1878. 512 p. 3 vols. petit in-8.

Un bon exemplaire de l'Histoire de Bibaud doit être conforme à la description ici donnée. Ce M. Bibaud est contre tout mouvement de la part des Canadiens, pour améliorer leur sort. C'est un *tory* de la vieille roche.

275. BIBAUD (M.). L'arithmétique à l'usage des écoles élémentaires, etc. Deuxième édition. *Montréal*, 1847. 108 p. in-12.

M. Bibaud est décédé le 3 août 1857. Le " Pays " du lendemain, le " Journal de l'Instruction Publique ", vol. 1, p. 166, et le " Dictionnaire des hommes illustres du Canada " par son fils, contiennent chacun une notice biographique sur cet écrivain, l'un de ceux qui ont le plus contribué à répandre le goût de l'étude de l'histoire du Canada.

276. BIBAUD (M). Biographie des sagamos illustres de l'Amérique Septentrionale. *Montréal*, 1848. 309 p. in-8.

L'auteur est le fils du précédent, et, à l'exemple de l'historien *Pline le jeune*, il signe modestement la plupart de ses écrits : *Bibaud, jeune.*

277. BIBAUD (F. M. U. Maximilien). Catéchisme de l'histoire du Canada, à l'usage des écoles. *Montréal*, 1853. 112 p. in-24.

278. BIBAUD (Max.). Les institutions de l'histoire du Canada, ou annales canadiennes jusqu'à l'an MDCCCXIX, etc. Publié par Bibaud et Richer. *Montréal*, 1855. 440 p. in-8.

279. BIBAUD (Max.). Deux pages de l'histoire d'Amérique, lues au Cabinet de Lecture, le 12 mai 1857. *Montréal*, 1857. 70 p. in-12.

280. BIBAUD (Max.). Dictionnaire historique des hommes illustres du Canada et de l'Amérique. *Montréal*, 1857. 389 p. petit in-8.

Dans le genre du " Panthéon ", par le même auteur.

281. BIBAUD (Max.). Le panthéon canadien, choix de biographies. Dans lequel on a introduit les hommes les plus célèbres des autres colonies britanniques. *Montréal*, 1858. 364 p. petit in-8.

L'un des volumes le plus souvent consultés par les antiquaires canadiens ; au moins c'est là notre expérience à nous. L'on y trouve quelques erreurs, mais y a beaucoup de renseignements utiles qui les font oublier.

282. BIBAUD (Max.). Tableau historique des progrès matériels et intellectuels du Canada. Cabinet de lecture de Montréal, 6 avril 1858. 50 p. in-8.

283. BIBAUD (Max.). Les Machabées Canadiens. Lu au Cabinet de Lecture de Montréal, le 25 janvier 1859. *Montréal,* 1859. 28 p. in-12.

284. BIBAUD (Max.). Tablettes historiques canadiennes modelées sur l'abrégé chronologique du président Hénaut. Deuxième édition. *Montréal,* 1861. 46 p. in-12.

285. BIBAUD (Max.). Le memorial des vicissitudes et des progrès de la langue française en Canada. Rédigé dans un hameau de la Seigneurie Deguire, en 1870 : revu à Montréal, en 1876 et 1878. *Montréal,* 1879. 128 p. in-12 carré.

286. BIBAUD (Max.). La Société Historique de Montréal *vs* Maximilien Bibaud. Cause no. 2. (de p. 13 à 20), in-8. *S. l. n. d.* (A la fin) : « *Cérat et Bourguignon, imprimeurs* ».

Gamme complète de gros mots, comme Bibaud savait en dire, à l'adresse de MM. Viger, Verreau, Bellemare et Chauveau.

287. BIBAUD (Max.). Supplément à la notice historique sur l'enseignement du droit. *S. l. n. d.* (1853). Paginé : LIII à XCVI. Deux brochures in-8, dont la seconde ne porte aucun titre, mais dont la pagination est continuée de la première.

288. BIBLIOGRAPHIE.* ALLEN (Charles Dexter). American Book-Plates. A guide to their study with examples... *New York,* 1894. XIV-437 p. in-12. Nombreuses illustrations.

C'est le premier ouvrage un peu considérable, entièrement dédié à l'étude des *ex-libris* de l'Amérique.

289.—ALLIBONE (S. A.). A critical dictionary of english literature, and British and American authors, living and deceased, etc., vol. 1. *Philadelphia,* 1858. 1005 p. in-8.

---

* Sous ce titre viennent dans l'ordre alphabétique, ce que les collectionneurs appellent leurs Outils, c'est-à-dire les Catalogues de bibliothèques publiques et privées de tous les pays et en particulier de celui de l'Amérique, traitant des Livres, des Journaux, des Autographes, des *Ex-libris,* des origines de l'Imprimerie, de l'Amour des livres, de l'établissement et de la formation de Bibliothèques de tous genres, etc., etc.

290.—BIBLIOGRAPHIE (Continuation). ARCTIC voyages and explorations. (List of works relating to). *S. l. n. d.* 11-4 p. in-8.

291.—AUTOGRAPHE (L'). Journal illustré s'occupant uniquement d'autographes, publié à Paris. Vol. 1 no. 1 (5 déc. 1863), jusqu'au no. 24 (15 nov. 1864). 208 p. in-folio.

Cette publication contient un grand nombre de fac-similés de l'écriture des hommes les plus remarquables de l'Europe.

292.—AUTOGRAPH (Catalogue of) letters, manuscripts, documents, etc. Sold by Bangs. *New York, March*, 1886. 64 p. in-8. 1046 nos.

293.—BARBIER. Dictionnaire des ouvrages anonymes et pseudonymes. *Paris,* 1806. 2 vols. in-8.

294.—BARLOW (Samuel L. M.). Catalogue of his american library of books and manuscripts, sold in Feb., 1890, and prepared by James Osborne Wright, with a preface by Henry Harisse. *New York,* 1889. 450 p. in-8. 2784 nos.

Dans cette collection se trouvaient: un Champlain, 1613, qui rapporta à la vente, $250.; deux lettres de Christophe Colomb, imprimées à Rome en 1493, se composant chacune de quatre pages in-4, furent vendues, l'une $2,900. et l'autre $2,200.; cinquante-deux relations originales des Jésuites, qui furent vendues en un seul lot pour $1,300.; "*Les Véritables Motifs de Messieurs et Dames de la Société de Nostre Dame de Montreal. Pour la conversion des Sauvages de la Nouvelle France. Paris,* 1643", (130 p. in-4), fut adjugé pour $310.; "*Lettres Circulaires de la Mort de la Reverende Mère Catherine de S. Augustin, Religieuse Hospitalière de Québec, décédée le* 8 *May,* 1668", (50 p. in-8), fut vendu pour $265. Cette collection est très riche et contient un grand nombre de volumes rares sur le Canada.

295.—BENJAMIN. Libraries. Ex. de "Harper's Monthly". vol. 29. Sept., 1864.

296.—BIBAUD (Jeune). Bibliothèque canadienne, ou annales bibliographiques. *Montréal, s. d.* (vers 1859). 52 p. in-8.

Bien que très incomplète, cette petite bibliographie canadienne ne manque pas que d'être utile.

297.—BIBLIOGRAPHICAL (The) miscellany. A history of printing. *London*, 1806. 2 vols. petit in-8.

298.—BIBLIOMANIA. Ex. de la "North American review". Feb., 1864.

299.—BIBLIOPHILE (Le) français. Gazette illustrée des amateurs

de livres, d'estampes et de haute curiosité. Vols. 1 à 7. *Paris*, 1868-1873. 7 vols. grand in-8. Nombreuses et belles illustrations.
Collection complète de cette magnifique revue.

300.—BIBLIOGRAPHIE (Continuation). BLADE (William). How to tell a Caxton, with some hints where and how the same might be found. *London*, 1870. VII-55 p. in-12. Figures.

301.—BOARDMAN (S. L.). Catalogue of his library sold by Libbie. *Boston*, 1883. 86 p. in-8, 1379 nos. Prix ajoutés à la marge.

302.—BOISSEAU (A.). Catalogue des livres de la Bibliothèque de l'Institut-Canadien. *Montréal*, 1870. 48 p. in-8.

303.—BOOKMART (The). A monthly magazine devoted to the individual interest of the public, in the purchase, exchange, or sale of books, etc. *Pittsburg, Pa.* Vol. 1, no. 1. (May, 1883) to May, 1891. 7 vols. in-8.

304.—BOOKSELLERS (The old). Ex. de « Harper's monthly mag ». 8 p. in-8.

305.—BOSSANGE (H.). Extrait du catalogue de la bibliothèque d'un amateur. Ouvrages sur l'Amérique. *S. l. n. d.* 141 p. petit in-8. Tiré à 150 ex.

306.—BOUCHER DE LA RICHARDERIE (G). Bibliothèque universelle des voyages ou notice complète de tous les voyages anciens et modernes, dans les différentes parties du monde, etc., etc. *Paris*, 1808. 6 vols. in-8.
« Un monument de bibliographie ». (Peignot).

307.—BOUCHOT (Henri). Les Ex-Libris et les marques de possession du livre. *Paris*, 1891. 104 p. petit in-8. Nombreux fac-similés.

308.—BREVOORT (James Carson). Catalogue of his library, sold Feb. 1890. 202 p. in-8. 1553 nos.

309.—British museum catalogue of printed books—America, etc. *London*, 1883. 55 p. grand in-4.

310.—BROUGHTON (F.). Second portion of his library. *Toronto*, 1885. 43 p. in-8.

311.—BIBLIOGRAPHIE (Continuation). BRUNET (J. C.). Manuel du libraire et de l'amateur de livres, etc. *Paris,* 1860-65. 6 vols. grand in-8, avec nombreuses figures dans le texte.

Immense travail de bibliographie publié au prix de 500 francs l'exemplaire. Cette cinquième édition fut vite épuisée ; la première édition avait paru en 1809.

312.—BURY (Richard de). Philobiblion. Excellent traité sur l'amour des livres, traduit par H. Cocheris. *Paris,* 1856. XLVII-287 p. in-8.

313.—BUSHNELL (C. J.). Catalogue of the library, etc., of rare and curious americana, sold in April, 1883. 286 p. in-8. Portrait. Prix d'adjudication ajoutés à la marge.

314.—CADMEAN (The) madness. Ex. de "Atlantic monthly". Sept., 1864.

315.—CAILLOT (Ant.). Voyage autour de ma bibliothèque—Roman bibliographique, etc. *Paris,* 1809. 3 vols. in-12.

316.—CAMUS (A. G.). Mémoire sur la collection des grands et petits voyages et sur la collection des voyages de Melchisedech Thévenot, *Paris,* 1802. 111-401 p. in-4.

Il y a aussi à la suite de cet ouvrage dans une même reliure, trois mémoires imprimés par ordre de l'Institut national de France, pendant la même année.

317.—CANADIAN (The) Bibliographer and literary record. *Hamilton,* 1889-90. Vol. 1, nos. 1, 2 et 3. (Seuls publiés). 3 parties, in-8. Figures.

318.—CARTIER (Sir G. E.). Catalogue de sa bibliothèque, pour être vendue mercredi, le 24 sept. 1873. *Montréal,* 1873. 19 p. in-folio.

319.—CARY. Catalogue of Cary's circulating library, Quebec. Additions will be constantly made. *Quebec: Printed by T. Cary & Co.,* 1830. Une centaine de pages in-12, non chiffrées.

320.—CASPAR (C. N.). Directory of the antiquarian booksellers and dealers in second hand books, of the United States and Canada. *Milwaukee, Wis.,* 1885. 276 p. in-4.

321.—CATALOGUE of first editions of American authors, compiled by Leon & Brother. *New York,* 1885. 58 p. in-8. Valeur commerciale attachée à chacun de ces volumes.

322.—**BIBLIOGRAPHIE** (Continuation). CATALOGUE de raretés bibliographiques canadiennes, pour être vendues par A. Booker. *Montréal,* 1869. 16 p. in-8.

323.—CATALOGUE de la bibliothèque de l'œuvre des bons livres, érigée à Montréal. *Montréal,* 1845. 48 p. in-16.

324.—CAUCHON (Jos.). Catalogue de sa bibliothèque. *Québec,* 1866. 8 p. in-8.

325.—CAXTON. Célébration du quatrième anniversaire séculaire de l'établissement de l'imprimerie en Angleterre par Caxton. *Montréal,* 1877. 35 p. in-8.

326.—CAXTON celebration. Condensed catalogue of manuscripts, books and engravings on exhibition at the Caxton celebration, held in Montreal, June, 1877. *Montreal,* 1877. 79 p. in-8.

L'on y trouve une liste des raretés exhibées, parmi lesquelles se trouvent un bon nombre d'incunables canadiens.

327.—C. XTON celebration. *Montreal,* 1877. 12 p. in-8.

Irish manuscripts, etc., by Ed. Murphy.

328.—CHARAVAY. L'amateur d'autographes. Revue publiée le 1er et le 15 de chaque mois, par Charavay. Vol. 1, no. 1, jusqu'au no. 1 du vol. 3. *Paris,* 1862-1864.

329.—CHILDS (George W.). The library of—described by F. W. Robinson, 1882.

330.—CIST (Lewis J.). Catalogue of the collection of autographs, belonging to the estate of—Sold by Bangs & Co., New York. Part second. (Dec. 6-10, 1886). 278 p. Part fourth. (May 16-19, 1887). 184 p. 2 vols. in-8.

331.—CLARKE & Co. (Robert). Bibliotheca americana, 1883. Catalogue of a valuable collection of books and pamphlets relating to America. *Cincinnati,* 1883. VIII-266-42 p.—Bibliotheca americana, paru en 1886. VII-280-51 p.—Supplément à ce dernier, 1887. 56 p. Autre, paru en 1893. 274-72 p. 4 vols. in-8.

Ces catalogues sont à prix marqués et ne contiennent aucune note.

332.—CLEGG (James). The directory of second hand booksellers and list of public libraries, British and foreign. *London,* 1888.—Aussi la seconde édition augmentée, publiée en 1891. Près de 400 p. chacun. 2 vols. petit in-8.

333.—BIBLIOGRAPHIE (Continuation). COAN. A complaint of printing. Extrait d'une revue publiée en 1875.

334.—COGSWELL (J. G.). Astor library. Ex. de « Littell's living age ».

335.—CONSTANTIN (L.-A.). Bibliothéconomie, ou nouveau manuel complet pour l'arrangement, la conservation et l'administration des bibliothèques. *Paris,* 1841. 266 p. in-12. Figures.

335.—CONSTITUTION et règles de la Chambre de lecture et de la bibliothèque de l'Association de la bibliothèque de Québec. *Québec,* 1844. 8 p. in-8.

337.—COURT (Dr). Catalogue de sa précieuse bibliothèque, vendue à Paris en 1884. *Paris,* 1884. 97 p. in-8. Rédigé par Ch. Leclerc.

338.—DAVEY (Samuel J.). Catalogue of interesting, choice and rare autograph letters and historical documents. Nos. 26, 27, 28, 29, 30, 31, 33, 34, 36, 37. *London,* 1888-1892. 10 vols. in-4. Contient de nombreux fac-similés de l'écriture des plus grands hommes d'Angleterre.

339.—DENT (John). A catalogue of the library of John Dent, Esq. *London : Printed by William Nicol, Shakspeare Press,* 1825. 285 p. grand in-4.

Il n'y eut seulement que vingt exemplaires de ce volume qui furent imprimés. Lowndes cite les prix que quatre d'entre eux ont rapportés dans différentes ventes. Un a été vendu £12, deux à 10 guinées chacun et l'autre à £12.2. 6d.

340.—DÉROME (F. M.). Catalogue de sa bibliothèque. *Rimouski,* 1880. 39 p. in-8.

341.—DESBAROLLES. Les mystères de l'écriture. Art de juger les hommes sur leurs autographes, par A. Desbarolles et Jean Hyppolite. *Paris,* 1884. LXXVI-517 p. in-12. Nombreux fac-similés.

342.—DESJARDINS (Ernest). Rapport sur les deux ouvrages de bibliographie américaine, de M. Henri Harisse, avocat. Extrait du bulletin de la Société de Géographie. *Paris,* 1867. 20 p. in-8.

Appréciation sur « Bibliotheca Americana Vetustissima » ; travail qu'il avait été chargé de faire par la Société de Géographie de France.

343.—DEVINNE (Theo. L.). John Gutemberg. Ex. du « Scribner », May, 1876. Figures.

344.—BIBLIOGRAPHIE (Continuation). DEXTER. A few notes of old libraries. Ex. de la " Congregational Quarterly ". Jan., 1860.

345.—DIBDIN (T. F.). An introduction to the knowledge of rare and valuable editions of the greek and latin classics, etc. *London,* 1804. LXXIII-571 p. in-8.

346.—DORMAN (The) books, manuscripts and prints. *New York, Leavitt, April,* 1886. 353 p. in-8. 1,810 nos.

347.—DOUGLASS (R. W.). Bookseller, Toronto. Catalogues nos. 1, 2, 3. 3 vols. in-8. *Toronto,* 1885-87.

348.—DRAKE (S. G.). Catalogue of his books, pamphlets, manuscripts, autographs and portraits. Part I, II, III. Sold at auction, May, June, Sept., 1876. 3 vols. in-8.

349.—DUFOSSÉ (E.). Americana. Bulletin du bouquiniste américain et colonial. *Paris.* Première série (vol. 1, no. 1), en 1876, jusqu'au no. 6 de la huitième série, en 1892.

L'on rencontre dans ces catalogues à prix marqués, un assez grand nombre de bons livres sur le Canada.

350.—DUNBAR (John B.). Catalogue of his library, sold in New York, Jan., 1892. 151 p. in-8.

Cette collection est riche en ouvrages sur l'Amérique et méritait d'être cataloguée avec plus de soin qu'elle ne l'a été.

351.—DUNN (Oscar). Catalogue de sa bibliothèque d'ouvrages sur le Canada, avec prix obtenus à la vente. *Québec,* 1880. 28 p. in-8.

352.—DUVAL (Chief Justice). Catalogue of his library. *Ottawa,* 1881. 33 p. in-8.

353.—ELZEVIR (Daniel). Catalogus librorum qui in bibliopolio Danielis Elzevirii venales extant. *Amstelodami, ex officina Elzeviriana,* 1674, Lib. Theologicorum.—Lib. Juridicorum.—Lib. Medicorum.—Lib. miscellaneorum.—Livres français en théologie. —Livres en droit.—Livres en médecine.—Livres en humanité.—Libri italiani.—English books.—Deutschen theologischen buchern. —Deutschen juristischen buchern.—Deutschen medicischen buchern.—Deutschen historischen, politischen, ec. buchern. 14 parties formant 760 p. in-12.

Daniel Elzevir est le dernier rejeton de cette famille illustre parmi les imprimeurs. Il mourut quelques années après avoir publié ce catalogue, vers 1680. L'on prétend que ce catalogue est grossi de beaucoup d'éditions étrangères qu'il voulait vendre à la faveur de la réputation dont jouissaient les excellentes éditions sorties des presses des Elzevirs.

354. BIBLIOGRAPHIE (Continuation). EXHIBITION of old Mss., selected from the archives of St. Mary's College, for the Free Library Fund, April, 1894. *Montreal, s. d.* 8 p. in-8.

Description faite par le Rév. P. Jones.

355.—EXPORT-JOURNAL. Bulletin international de la librairie et des industries connexes, pub. à Leipzig. Vol. 1 et 2, 1888-89. 2 vols. in-4.

356.—FABRE (E. R.). Catalogue général de la librairie canadienne d'Edouard R. Fabre, rue St. Vincent, vis-à-vis le Palais de Justice, 3ème porte à droite en descendant la rue. *Montréal : Juin*—1837. 120 p. in-8.

357.—FARIBAULT (G. B.). Catalogue d'ouvrages sur l'histoire de l'Amérique et en particulier sur celle du Canada, de la Louisiane, de l'Acadie, et autres lieux ci-devant connus sous le nom de Nouvelle France. Avec des notes bibliographiques, critiques et littéraires. *Québec*, 1837. 207 p. in-8.

Ce fut toute une révélation que la publication de ce volume à l'époque où il parut ; l'on n'avait jamais soupçonné l'existence d'autant de livres publiés sur le Canada. Et pourtant, combien ce catalogue est incomplet ! Un bien petit nombre de publications essentiellement canadiennes y figurent. L'auteur reçut des félicitations de Rich, Ludewig, de M. de Puibusque et autres bibliophiles distingués de l'Europe.

Faribault a droit à notre reconnaissance pour le mal qu'il s'est donné, afin de faire connaître l'histoire de son pays.

358.—FARNUM (Alex.). Catalogue of his library. *New York*, 1884. 321 p. in-8. Prix obtenus à la vente, ajoutés à la marge.

359.—FIELD (Thomas W.). Catalogue of his library, sold in May, 1875. *New York*, 1875. VIII-393 p. in-8. Avec une liste des prix obtenus à la vente. (Aussi) : Supplément. 59 p.

C'est jusqu'à présent la plus riche collection de livres ayant trait aux sauvages de l'Amérique, qui ait été faite par un particulier.

360.—FILTEAU. Catalogue de livres canadiens. No. 1. Sept., 1878. *St-Roch de Québec*, 1878. 22 p. in-8.

361. BIBLIOGRAPHIE (Continuation). FINOTTI (Rev. Joseph M.). Bibliographia catholica americana : a list of works written by catholic authors, and published in the United States. Part 1, from 1784 to 1820 inclusive. *New York,* 1872. 318 p. grand in-8.

Bibliographie très bien faite. Nous croyons que cette partie est la seule qui soit paru ; d'ailleurs l'ouvrage semble complet par lui-même.

362.—FLEMING (John). Catalogue of books composing his library and which are to be disposed of without reserve, by public sale, within the city of Montreal, on the 16th day of September. A. & J. Cuvillier, auctioneers. *Montreal,* 1833. 265 p. in-8.

Cette collection contenait 12,000 volumes, et l'on rapporte (Notes on Canada and U. S., 1840) que cette bibliothèque était la plus considérable qui eût jamais été vendue à l'encan sur le continent américain.

363.—FONTAINE (P.-Jul.). Manuel de l'amateur d'autographes. *Paris,* 1836. VIII-360 p. in-8.

Ce volume est l'un des premiers ouvrages écrits en France, sur les autographes.

364.—FORTIA D'URBAN (M. le Marquis de). Essai sur l'origine de l'écriture, etc., jusqu'à l'an 1000 avant notre ère. *Paris,* 1832. 306 p. (Avec ce volume se trouvent reliés les publications suivantes du même auteur) : « Mémoire sur la langue Phénicienne. *Paris,* 1830 ». 56 p.—« Sur les trois systêmes d'Ecriture des Egyptiens ». *Paris,* 1833. 15 p. 3 pièces in-8.

365.—FOSSÉ-DARCOSSE. Mélanges curieux et anecdotiques, tirés d'une collection de lettres autographes et de documents historiques, ayant appartenu à M. Fossé-Darcosse et une notice par Charles Asselineau. *Paris,* 1861. XVI-504 p. in-8.

La notice par M. Asselineau vaut à elle seule plus que tout le reste du volume.

366.—FOSTER (W. E.). What to read on the subject of reading. *New-York,* 1883.

367.—FRASER. Catalogue of a large and valuable collection of english and french books belonging to a private gentleman (John Fraser). Among which are to be found a considerable number of scarce and rare books relating to the early history of America. Sold at the Music Hall, Quebec, on the 7th May, 1860. *Quebec, 28th April,* 1860. 16 p. in-8.

Dans cette collection, se trouvent des éditions originales des ouvrages de Leclercq, Sagard, Champlain, Lescarbot, Denys, une collection complète des Almanachs de Québec ; 15 vols. des relations des Jésuites, etc., etc., vendus à des prix très modiques, pour ne pas dire ridicules. La précieuse collection des Almanachs de Québec (Neilson), 47 vols., rapporta un schelling le volume ; Smith. Historie of Virginia. London, 1632, $12.50 ; les Relations des Jésuites obtinrent de une à trois piastres le volume ; Sagard. *Hist. du Canada*, 1636, $38 ; Champlain, 1613, $29 ; Le Clercq, *Etablissement de la Foy*, 30 schellings ; Denys, 1672, avec cartes, 22 schellings.

368. BIBLIOGRAPHIE (Continuation). FUTVOYE (Geo). Catalogue of his library, to be sold Jan., 1874. *Ottawa.* 23 p. in-8.

369.—GEORGE (William). The new world book list. *Bristol,* 1890. VI-146 p. Additions, 1891. 2 vols. in-8.

370.—GUILD (Chas. H.). Catalogue of his library, sold in Nov., 1887. *New York.* 344 p. in-8. 5,201 nos.

371.—HALLAM (John). Notes by the way on free libraries and books, with a plea for the establishment of rate-supported libraries in the province of Ontario. *Toronto,* 1882. 36 p. An address to the board of management of the Toronto free library. *S. l. n. d.* 4 p.—Articles de journaux, etc., regardant le même sujet, reliés en un volume in-8., accompagné d'un portrait de M. Hallam.

Dans le même volume se trouve aussi deux jolies petites cartes, 3 x 4½ pouces, coloriées, portant de beaux dessins de fleurs, sur lesquelles on a imprimé les mots : "Vote for the free library". Dix-sept mille de ces cartes furent distribuées dans toutes les maisons d'éducation de la ville pour être données aux enfants, au moment même où se prenait le vote des contribuables qui devait décider de l'existence de cette bibliothèque. *Vote for the free library* devint, dit-on, le cri de tous les enfants, pendant quelques jours, et aida puissamment au succès de cette affaire. La ville de Toronto doit à M. Hallam, plus qu'à tout autre, paraît-il, l'établissement de sa magnifique bibliothèque publique.

372.—HARDY (W. J.). Book-plates. *London,* 1893. XVI-175 p. in-8.

Imprimé avec luxe sur beau papier, avec de nombreuses illustrations. Ce volume est très utile pour l'étude des *ex-libris* anglais.

373.—HARISSE (Henry). Bibliotheca Americana Vetustissima. A description of works relating to America, published between the years 1492 and 1551. *New-York : G. P. Philes, Publisher,* 1866. LIV-519 p.—ADDITIONS. (Un second volume du même auteur, portant le même titre). *Paris, Tross,* 1872. XL-199 p. 2 vols. grand in-8. Nombreux fac-similés.

Ces deux volumes de Henry Harisse sont des chef-d'œuvres de bibliographie et de typographie, imprimés avec le plus grand luxe, sur un papier de bonne qualité, peut-être un peu trop raide. Le premier volume, publié à NewYork, est dédié à Samuel L. M. Barlow, de cette ville, célèbre collectionneur dont la bibliothèque a été vendue en 1889.

Du premier volume, il n'y eut que 509 exemplaires d'imprimés et il est maintenant difficile de se le procurer.

374. BIBLIOGRAPHIE (Continuation). HART (G. E.). Catalogue of library, manuscripts, autograph letters, maps and prints, etc. *Boston,* 1890. 298 p.—Catalogue of coins and medals. *Boston,* 1888. 114 p.—Collection of autographs, to be sold at Bangs, in New York, Feb., 1895. 71 p. 3 vols. in-8.

M. Hart, l'auteur de "The Fall of New France", a été pendant un grand nombre d'années le plus actif collectionneur d'antiquités canadiennes que nous eussions au Canada.

375.—HARVARD College library. Etude extraite d'une revue que nous ne connaissons pas.

376.—HATIN (Eugène). Bibliographie historique et critique de la presse périodique française. *Paris,* 1866. CXVII-660 p. in-8.

377.—HAWKINS (The) library of New-York, sold in March, 1887. Catalogue prepared by Charles Sotheran. XII-374 p. in-8. 2578 nos.

378.—Hodge (Frederick Webb). List of the publications of the Bureau of Ethnology, etc. *Washington,* 1894. 25 p. in-8.

379.—HORTON (R. G.). The public libraries of New-York.

380.—IBBOTSON. Catalogue of his library. *S. l. n. d.* (Montréal). 14 p. in-8.

381.—INSTITUT canadien de Québec. Catalogue des livres de sa bibliothèque. *Québec,* 1852. 32 p. in-8.

382.—INSTITUT canadien de Québec. Catalogue de sa bibliothèque. *Québec,* 1881. 133 p. in-8.

383.—JACOB (P. L.). Les amateurs de vieux livres. *Paris,* 1880. 60-36 p. in-8.

384.—JANIN (Jules). Le livre. *Paris,* 1870. XXXI-404 p. in-8.

385.—KENNETT (Dr. White). The life of the Right Reverend—Late Lord Bishop of Peterborough, etc. *London,* 1730. XI-5 f.n.c. et 288 p. in-8.

Kennett fut l'un des premiers à publier un catalogue exclusivement consacré aux ouvrages sur l'Amérique, sous le titre de "Bibliothecæ Americanæ Primordia. An attempt towards the foundation of an american library. *London*, 1713". Il fit don de cette collection de livres sur l'Amérique, à la Société *for propagating the Gospel in the English colonies and Plantations in America*, dont il était membre.

386. BIBLIOGRAPHIE (Continuation). KINGSFORD (William). The early bibliography of the province of Ontario, Dominion of Canada, with other information. A supplemental chapter of "Canadian Archæology". *Toronto and Montreal*, 1892. 140 p. petit in-8.

Seconde édition augmentée de "Canadian Archæology", du même auteur, qui se trouve mentionné ailleurs dans ce volume. M. Kingsford a été le premier à nous renseigner sur les origines de l'imprimerie dans le Haut-Canada.

387.—LAFONTAINE (Sir L. H.). Catalogue de sa bibliothèque. *Montréal: s. d.* 31 p. in-folio.

Cette bibliothèque contient une collection d'ouvrages rares et précieux sur l'histoire de l'Amérique, portant, la plupart, des notes manuscrites du juge-en-chef lui-même, qui était très bien renseigné sur l'histoire du Canada.

388.—LALANNE (Ludovic). Bibliothèque de poche, etc. Curiosités bibliographiques. *Paris*, 1857. VI-440 p. in-16.

389.—LEBLANC (Shérif). Catalogue de sa bibliothèque. Vente, 3 déc., 1877. *S. l. n. d.* 8 p. in-8.

390.—LECLERC (Chs.). Bibliotheca americana. Catalogue raisonné d'une très précieuse collection de livres anciens et modernes sur l'Amérique et les Philippines, classés par ordre alphabétique de noms d'auteurs. *Paris, Maisonneuve*, 1867. VII-407 p. in-8. Noms des acquéreurs et prix d'adjudication ajoutés à la marge.

391.—LECLERC (Ch.). Bibliotheca americana. Histoire, géographie, voyages, archéologie et linguistique des deux Amériques et des îles Philippines. *Paris, Maisonneuve*, 1878. XX-737 p. Supplément no. 1, 1881. 102 p. Supplément no. 2, 1887. 127 p. 3 pièces in-8.

Catalogues à prix marqués. Les catalogues rédigés par Ch. Leclerc, sont d'un grand mérite pour tout bibliophile américain et ce sont les mieux faits que nous connaissions.

392.—LEFFINGWELL (Prof. E. H,) Catalogue of autographs and historical documents, sold March 17, 1891. Part 2. *Boston: s. d.* 357 p. in.8. 3,320 nos.

393. BIBLIOGRAPHIE (Continuation). LEMAY (L. P.). Catalogue de la Bibliothèque de la législature de Québec. *Lévis,* 1873. 536 p. in-8.

394.—LEMIEUX (O.). Recueil des catalogues de toutes les ventes de livres, faites chez Lemieux, encanteur de Québec, à partir de 1880. Le tout relié en un volume in-8, avec d'autres pièces.

Parmi les collections vendues, se trouvent celles d'Oscar Dunn, Hubert Larue, Premio Réal, C. T. Suzor, des juges Duval, McCord et Tessier.

395.—LESCURE (M. de.). Les autographes et le goût des autographes, en France et à l'étranger, etc.... *Paris, J. Gay,* 1865. XII-344 p. in-8.

396.—LIBRARIES (British and continental). Ex. de la « Eclectic review ». *Oct.* 1850.

397.—LIST of the publications of the U. S. Geological survey. J. W. Powell, Director. *Washington,* 1893. 46 p. in-8.

398.—LISTE des livres de prix donnés actuellement dans les écoles catholiques et protestantes de la Province de Québec, par le département de l'Instruction publique, la dite liste donnant les titres des ouvrages, les noms des auteurs et des éditeurs. *Québec,* 1887. in-8.

399.—LIVRE (Le). Revue mensuelle de bibliographie rétrospective. Tomes 1 à 10. *Paris : A Quantin,* 1880-1889. 10 vols. grand in-8. Nombreuses reproductions.

Revue princière d'amateurs, publiée à 40 francs l'année. Tout dans cette publication est superbe : la rédaction, les illustrations, le papier et la typographie.

400.—LIVRES payés en vente publique 1,000 francs et au-dessus depuis 1866 jusqu'à ce jour—Aperçu sur la vente Perkins à Londres. Etude bibliographique par Philomneste, Junior. *Bordeaux,* 1877. XII-160 p. in-8.

401.—LOWNDES (W. T.). The bibliographers manual of english literature, etc. *London,* 1871. 4 vols. in-8, de 8 à 900 p. chacun.

L'ouvrage bibliographique le plus important pour la connaissance des livres publiés en Angleterre.

402.—LUDEWIG (Hermann E.). The literature of American aboriginal languages. With additions and corrections, by Pro-

fessor Wm. W. Turner. *London, Trubner and Co.*, 1858. XXIV-258 p. in-8.

403. BIBLIOGRAPHIE (Continuation). L'UNION typographique de Québec, no. 159. Catalogue de sa bibliothèque. *Québec*, 1874. 21 p. in-12.

404.—MAISONNEUVE & CIE. Bibliotheca historica. Catalogue raisonné d'une très précieuse collection de livres anciens et modernes sur l'Europe et l'Amérique. *Paris*, 1868. 193 p. in-8. 1,840 nos.

405.—MANUSCRIPTS (Ancient). Etude extraite de l' « Eclectic review » pour janvier 1869.

406.—MANUTIUS (Aldus). The first editor. Aldus Manutius. Ex. du « Century ». Illustrations.

407.—MECHANIC'S Institute (Rules of the Quebec), founded February 1, 1831. *Quebec*, 1832. 27 p. in-16.—Catalogue and rules of the library and reading room of the Quebec Mechanic's Institute. *Quebec*, 1841. 47 p. in-8. 2 pièces.

408.—MÉMOIRE des libraires contre le dépôt de livres du gouvernement. *S. l. n. d.* (*Montréal*, 1880). 14 p. in-12.

409.—MOREAU (John B.), of New-York. Catalogue of his library, sold Dec. 1, 1886. 125 p. in-8. 1141 nos.

410.—MORGAN (Henry J.). Bibliotheca canadensis : or a manual of canadian literature. *Ottawa*, 1867. XIV-411 p. grand in-8.

C'est probablement le volume que nous avons consulté le plus souvent, parmi tous ceux que nous possédons, et nous avouons y avoir puisé beaucoup de connaissances sur nos livres canadiens. Il est toutefois regrettable que l'auteur ne se soit pas trouvé à être aussi familier avec les publications françaises qu'il l'est avec celles publiées en langue anglaise: son ouvrage aurait été plus complet. Ce volume, maintenant peu commun, sera d'une valeur inappréciable pour ceux qui voudraient faire une bibliographie canadienne plus complète.

411.—MULLER (Frederick). Catalogue of books, maps, plates on America, and of a remarkable collection of early voyages. Part I, Books. *Amsterdam*, 1872. XIII-288 p. Part II, *Amsterdam*, 1875. Paginé : de 289 à 420. Part III. Portraits, autographs, plates, maps, etc. *Amsterdam*, 1875. 174 p. 3 vols. in-8. Figures et fac-similés.

412.—MULLER (Frederick). Catalogue of books and pamphlets, atlases, maps, plates and autographs relating to North and South America, etc. *Amsterdam*, 1877. 218 p. in-4.

413. BIBLIOGRAPHIE (Continuation). MURPHY (Henry C.). Catalogue of his magnificent library of books relating to America, sold in 1884. *New York,* 1884. VIII-434 p. in-8. Contient une liste imprimée des prix obtenus à la vente.

Bibliothèque composée uniquement de livres relatifs à l'Amérique. Le Canada occupe un espace considérable dans cette collection importante.

414.—NATIONAL madness : a song, for the lovers of curious and rare books : adapted to the popular tune of « Liberty Hall ». Only fifty printed for private distribution. (Signé) : J. M. (A la fin) : *London, T. Bensley. s. d.* (vers 1812). 2 p. in-4.

415.—NAUDÉ (Gabriel). Advis pour dresser une bibliothèque, présenté à Monseigneur de Mesme. Réimprimé sur la deuxième édition, (Paris, 1644). *Paris,* 1876. XV-111 p. in-16.

416.—NEILSON & COWAN. Catalogue of english and french books on miscellaneous subjects, and of school books, etc. *For sale by Neilson & Cowan, no. 3, Mountain Street, Quebec. S. d.,* (vers 1830). 33 p. in-12.

On offre en vente dans ce catalogue, certaines brochures canadiennes qu'il est difficile de trouver maintenant à n'importe quel prix.

417.—NEW-YORK State library. Catalogue for 1855. (General library). *Albany,* 1856. X-987 p.—Law library, 1855. *Albany,* 1856. IV-402 p.—Maps, mss., medals, engravings, coins, etc., 1856. *Albany,* 1857. XII-274 p.—General library : first supplement, 1861. *Albany,* 1861. X-1084 p.—Subject index of the general library, 1872. *Albany,* 1872. XVII-651 p.—62nd annual report of the trustees for 1880. 205 p.—63rd annual report for 1881. 191 p. 7 vols. in-8.

418.—NODIER (Charles). Description raisonnée d'une jolie collection de livres (Nouveaux mélanges tirés d'une petite bibliothèque). *Paris,* 1844. VII-492-28 p. in-8.

Un bijou de catalogue compilé par le plus savant des bibliophiles français. Exemplaire auquel on a ajouté la liste des prix rapportés à la vente.

419.—O'CALLAGHAN (E. B.). Catalogue of his library, sold in 1882. *New York,* 1882. 223 p. in-8. Portrait, liste des prix obtenus à la vente, etc.

Les livres canadiens occupent un grand espace dans ce catalogue. L'auteur mêlé à la politique canadienne, dût s'expatrier pendant les troubles de 1837-38, et s'en fut résider aux Etats-Unis, où il devint l'archiviste de l'état de New-York.

420. BIBLIOGRAPHIE (Continuation). O'CONOR (Charles). Catalogue of his law library, sold March, 1885. *New York, Leavitt.* 102 p. in-8. Printed prices.

421.—ONTARIO Parliament. Catalogue of the library. *Toronto,* 1875. VIII-308 p. in-8.

422.—PARLEMENT. Catalogue des livres qui se trouvent à la bibliothèque de la Chambre d'Assemblée. *S. l. n. d.* (Québec, vers 1825). 35 p. in-12.

423.—PARLEMENT. Catalogue d'ouvrages sur l'histoire de l'Amérique, formant partie de la bibliothèque de l'Assemblée Législative du Canada. *Québec,* 1845.—(Aussi) : Books added to the collection on the history of America, since the printing of the catalogue, in 1845. *Monreal,* 1846. 29-8 p. in-8, avec des feuillets manuscrits interfoliées.

Ce catalogue est très important. Il nous fait voir l'état de la bibliothèque avant l'incendie du Parlement. Il fut préparé par les soins de M. Faribault. C'est l'exemplaire même de ce dernier, annoté par lui.

424.—PARLEMENT. Bibliothèque du Parlement, Canada. Catalogue de la bibliothèque générale. *Toronto,* 1857. 1,074 p. in-8.—Ouvrages relatifs à l'Amérique, brochures et manuscrits, index des auteurs et des matières. *Toronto,* 1858. Paginé : VIII-1075 à 1895. 2 vols. in-8.

Ce catalogue bien fait fut rédigé par Gérin-Lajoie, alors bibliothécaire du Parlement.

425.—PARLEMENT. Catalogue alphabétique de la bibliothèque, comprenant l'index des catalogues méthodiques publiés en 1857 et 1858, etc. *Québec,* 1862. 313 p. in-8.

426.—PARLEMENT. Catalogue alphabétique de la bibliothèque, comprenant l'index des catalogues méthodiques publiés en 1857, 1858 et 1864, et celui des livres ajoutés à la bibliothèque depuis cette dernière époque jusqu'au 1er octobre 1867. *Ottawa,* 1867. 496 p. in-8.

427.—PARLEMENT. Catalogue alphabétique de la bibliothèque de la législature de Québec. *Québec,* 1869. 51 p. in-8.

428.—PARLEMENT Catalogue des brochures de la bibliothèque du Parlement. *Québec,* 1879. 119 p. in-8.

429. BIBLIOGRAPHIE (Continuation). PARLEMENT. Catalogue de la bibliothèque. *Québec,* 1884. 258 p. in-8.

430.—PARLIAMENT. Catalogue of books in the library of the legislative assembly of Canada. *Montreal,* 1846. 123-XXI p. in-8.

431.—PARLIAMENT. Catalogue of books in the library of Parliament. *Quebec,* 1852. 130 p. in-8.

432.—PEIGNOT (G.) Dictionnaire raisonné de bibliologie, etc. *Paris,* 1802. 2 vols. in-8. Portrait de l'auteur finement gravé par Quenedey.

433.—PEIGNOT (G.). Répertoire bibliographique universel. *Paris,* 1812. XX-514 p. in-8.

434.—PEIGNOT (Gabriel). Amusements philologiques, ou variétés en tous genres. *Dijon,* 1842. XII-558 p. in-8.

435.—PIDDINGTON (Alfred). Libraire à Toronto. Catalogues de livres canadiens publiés par cette maison, pendant les années 1883-84. 4 pièces in-8.

436.—PILLING (J. C.). Bibliography of the Eskimo language. *Washington, Government printing office,* 1887. V-116 p. 8 fac-similés.
—Siouan language. *Dito,* 1887. V-87 p.
—Iroquian " *Dito,* 1888. VI-208 p. 9 fac-similés.
—Muskhogean " *Dito,* 1889. V-114 p.
—Algonquian " *Dito,* 1891. X-614 p. 82 fac-similés.
—Athapaskan " *Dito,* 1892. XIII-125 p. 4 fac-similés.
—Chinookan " *Dito,* 1893. XIII-81 p. 3 fac-similés.
—Salishan " *Dito,* 1893. XIII-86 p. 4 fac-similés.
—Wakashan " *Dito,* 1894. XI-70 p. 2 fac-similés.
9 vols. in-8.

Ce travail bibliographique herculéen, fait par un homme renseigné et consciencieux, a une très grande valeur historique.

Il y a un grand nombre de notes savantes, qui accompagnent la plupart des descriptions. L'auteur nous dit combien il connait d'exemplaires des volumes qu'il décrit, donne le nom de ceux qui les possèdent, les prix qu'ils ont rapportés dans les ventes publiques, et, entre tous les renseignements fournis, il donne une petite biographie de presque tous les auteurs mentionnés. La seule partie consacrée à la langue algonquine, contient 82 fac-similés de titres de volumes rares, dont un grand nombre sont canadiens.

437.—POORE (Major Ben. Perley). Catalogue of autographs and historical manuscripts. *Boston,* 1888. 153 p. in-8.

Se compose de 2,751 numéros ; un grand nombre de pièces concernent le Canada.

438. BIBLIOGRAPHIE (Continuation). PUBLIC libraries in the United States of America, their history, condition and management. *Washington,* 1876. Part 1. XXXV-1187 p. Part 2. 89 p. 2 vols. in-8.

Ouvrage d'une grande utilité à cause de ses nombreuses statistiques bibliographiques.

439.—PUBLIC libraries. Deux études sur les bibliothèques publiques, dont l'une extraite du no. 44 des *Chambers papers*, et l'autre de l'*American almanac* de 1837.

440.—QUARITCH (B.). Catalogue of miscellaneous books, (History, geography, etc., of America), for sale at prices affixed. Nos. 246, 247, 248, 249, 251 à 260, 262, 266, 267, 269, 279, 280, 281, 283, 285, 286, 288, 292, 293, 294, 295, 296, 307, 310, 313, 321, 336, 339, 359, 362, 363. *London*, 1869-1885. 39 vols. in-8.

La description fidèle et les notes sur tous les volumes offerts en vente, rendent ces catalogues utiles et ils méritent d'être conservés avec soin par les bibliophiles.

441.—QUEBEC Library (Catalogue of books in the). Catalogue des livres de la bibliothèque de Québec. *Quebec, Fréchette & Co. S. d.* (vers 1834). 88 p. in-8.

Cette bibliothèque fondée par un certain nombre de citoyens de Québec, se fondit plus tard avec celle de la Société Historique.

442.—QUEBEC (The) library association, Act of incorporation. By-laws, Regulations for the reading room, and for the library. *Quebec*, 1845. 16 p. in-8.

443.—QUEBEC mechanic institute. Catalogue and rules of the library and reading room. Founded Dec., 1830. *Quebec*, 1841. 46 p. in-8.

444.—QUEBEC library. Catalogue of its books. *Quebec*, 1844. 93 p. in-8.

445.—QUEBEC Hist. Society. Catalogue of the library. *Quebec*, 1845. 44 p. in-8.

446.—QUEBEC Hist. Society. Catalogue of the books in their library. *Quebec*, 1873. V-194-IV p. in-8.

447. BIBLIOGRAPHIE (Continuation). REES (J. Rogers). The pleasures of a book worm. *London*, 1886. 201 p. in-12.

448.—RICE (John A.). Catalogue of his library. *New York*, 1870. XVI-536 p. in-8.

Beaux livres et belles éditions de toutes espèces. Notre exemplaire est en papier fort, et contient à la marge les prix obtenus à la vente.

449.—RICH (O.). A catalogue of books relating principally to America, arranged under the years in which they were printed. *London*, 1832. Part 1. Books printed between the years 1500 and 1600. Part 2. Books printed between the years 1600 and 1700. 129. p.—Bibliotheca Americana nova ; or, a catalogue of books in various languages, relating to America, printed since the year 1700(1701-1800). *London: O. Rich—New York: Harper & Brothers*, 1835. 517 p.—Bibliotheca Americana nova, etc. (comme le précédent), printed since the year 1700 (1801-1830). Vol. 2. *London: Geo. Rich, New York : Bartlett and Wellford*, 1844. 228 p.—Bibliotheca Americana nova. A catalogue of books relating to America, in various languages, including voyages to the Pacific and round the world, and collections of voyages and travels, printed since the year 1700. (1831-1844). Vol. 2. *London : Rich and Sons*, 1846. 4 p. et pagination ensuite continuée du volume précédent, jusqu'à 412. (Avec ce volume on a relié) : « Catalogue of books relating to North and South America, being the duplicates of Mr. Rich's american collection ». 48 p. Contenant 817 nos. à prix marqués. 4 vols. in-8.

Ouvrage devenu fort rare, parce qu'il n'a été imprimé qu'à 250 exemplaires, dont 100 pour l'Angleterre et 150 pour l'Amérique.

Ces quatre volumes forment la bibliographie la plus complète des ouvrages sur l'Amérique, que l'on eût encore publiée jusqu'à cette époque. Rich est un de ceux qui, de 1828 à 1850, développèrent le plus le goût des livres sur l'Amérique. On lui doit la formation de plusieurs précieuses collections aux Etats-Unis et au Canada.

450.—RICHARD (Jules). L'art de former une bibliothèque. *Paris*, 1883. 156 p. in-8.

451.—ROLLAND (J. B.). Catalogue général de sa librairie, janvier 1855. *Montréal*, 1855. II-86 p. in-8.

452.—ROORBACH (O. A.). Bibliotheca americana. Catalogue of American publications, including reprints and original works, from 1820 to 1848 inclusive. *New York*, 1849. IX-357 p. grand in-8.

453. BIBLIOGRAPHIE (Continuation). ROSENTHAL (L.). Catalogue XLVI de sa librairie ancienne, à Munich, Bavière. Amérique, Asie, Afrique et Terres australes. *Munich, s. d.* 241 p. in-8. 3,829 nos.

454.—ROUILLARD (Eugène). Les bibliothèques populaires—Multiplions les bibliothèques. *Québec. Demers*, 1890. 61 p. in-12.

455.—ROUVEYRE (E.). Connaissances nécessaires à un bibliophile. *Paris*, 1883. 2 vols. in-8. Figures, etc.

456.—SABIN (Joseph). A list of the editions of the works of Louis Hennepin and Alonzo de Herrera, etc. *New-York*, 1875. 16 p. in-8.

457.—SABIN. American bibliopolist. Publication mi-revue, mi-catalogue, faite à New-York. Vol. 1. nos. 2, 3, 8, 10, 11 (1869). Vol. 2. nos. 4, 5, 11 et 12. 9 liv. in-8.

458.—SAUNDERS (F.). Loose leaves by a Literary Lounger. About authors and copyrights, Curious books, etc. Ex. de la « Democratic review. ». 1843-44.

459.—SECRETAN (C.). Catalogue of his library, to be sold 3rd of April, 1871. *Quebec*, 1871. 20 p. in-8.

460.—SINCLAIR (P.). Catalogue of books, etc. *Quebec*, 1850. 105 p. in-8.

461.—SMITH (John Russell). Bibliotheca americana—A catalogue of a valuable collection of books and pamphlets, etc. *London*, 1853. 196 p. in-8.

462.—SMITH (John Russell). Bibliotheca americana—A catalogue of a valuable collection of books, pamphlets, manuscripts, maps, engravings, and engraved portraits, etc. *London*, 1865. 308 p. in-8.

463.—SMITH (Alfred Russell). Bibliotheca americana—A catalogue of a valuable collection of books and pamphlets, etc. *London*, 1874. VI-182 p. in-8. Aussi une addition paginée de 681 à 733, intitulée : « Pamphlets relating to America, North and South, and the West Indies ».

Ces trois catalogues à prix marqués de la maison Smith, de Londres, contiennent un bon nombre de livres d'un grand intérêt pour le Canada et il est

très curieux de comparer les bas prix d'alors avec ceux d'aujourd'hui, pour ce qui concerne nos livres canadiens. C'était l'âge d'or pour les collectionneurs.

464. BIBLIOGRAPHIE (Continuation). SPOFFORD (A. R.). The Public Libraries of the United States. Extrait du " Journal of social science " (no. 2, 1869). Paginé : 192 à 114, in-8.

465.—STEPHENSON (James) de Montréal, Canada. Catalogue of library, sold Oct. 6-10, 1890, in New York. 141 p. in-8. 2,186 nos.

466.—STEVENS (Henry). Historical nuggets—Bibliotheca americana, or, a descriptive account of my collection of rare books relating to America. *London*, 1862. Vol. 1, XII-436 p. Vol. 2. pagination continuée jusqu'à 805. 2 vols. in-12.

Description minutieuse de chaque ouvrage, faite par un bibliophile renseigné. Ce catalogue contient surtout un grand nombre de brochures relatives à l'Amérique, mais publiées en Angleterre.

467.—STEVENS (Henry). Historical nuggets or a descriptive account of our collection of books relating to America. For sale at prices marked. *London, May,* 1885. Vol. III, Part 1. 80 p. in-12.

Pour faire suite aux volumes précédents et publié avec la même exactitude. De cette nouvelle série nous n'en connaissons que deux parties qui ont été publiées.

468.—STEVENS (Henry). Bibliotheca historica, or a catalogue of 5000 volumes of books and manuscripts relating chiefly to the history and literature of North and South America, among which is included the larger proportion of the extraordinary library of the late Henry Stevens, etc. *Boston, Riverside Press*, 1870. XV-234 p. in-8.

469.—STEVENS (Henry). Recollections of Mr. James Lenox, of New York, and the formation of his library. *London*, 1886. 211 p. in-12. Portraits.

470.—STEVENS (Henry). Catalogue of the second portion of the extensive and varied collection of rare and valuable books relating to the history and literature of America. *Sold in London, July,* 1886. IV-79 p. in-8. Prix obtenus à la vente ajoutés à la marge.

Collection de livres rares sur l'Amérique, qui furent vendus après la mort de Stevens.

471.—STEVENS (Henry). A catalogue of cheap books and pam-

phlets relating to America, on sale at prices affixed. *London,* 1886-1892. Nos. 3, 5, 6, 7, 21 à 30. 14 vols. in-8.

472. BIBLIOGRAPHIE (Continuation). STUART (Hon. Sir James). Catalogue of his law library, to be sold Oct. 7th, 1867. *Quebec,* 1867. 118 p. in-8.

473.—TAYLOR (Hugh). Catalogue of his library. *Montreal,* 1882. 126 p. in-8.

474.—TERNAUX (H.). Bibliothèque américaine ou catalogue des ouvrages relatifs à l'Amérique, qui ont paru depuis sa découverte jusqu'à l'an 1700. *Paris.* 1837. VIII-191 p. in-8.

Jusqu'au jour où Harrisse publia sa *« Bibliotheca Americana Vetustissima »*, en 1866, Ternaux était le volume que les collectionneurs américains consultaient le plus souvent pour les ouvrages des premiers temps de l'Amérique.

475.—TÉTU (Horace). Historique des journaux de Québec. *Québec,* 1875. 51 p. in-12.

476.—TÉTU (H.). Journaux et revues de Montréal, par ordre chronologique. *Québec,* 1881. 16 p. in-16

477.—TÉTU (H.). Journaux et revues de Québec, par ordre chronologique. *Québec,* 1881. 16 p. in-16.

478.—TÉTU (Horace). Historique des journaux de Québec. *Québec,* 1889. 107 p. in-12.

479.—TÉTU (Horace). Journaux de Lévis. *Québec,* 1890. 12 p. in-24.

480.—TÉTU (Horace). Journaux de Lévis. 2e édition, revue et augmentée. *Québec,* 1894. 21 p. in-16.

481.—THOMAS (Isaiah). The history of printing in America, with a biography of printers, and an account of newspapers. To which is prefixed a concise view of the discovery and progress of the art in other parts of the world. *Worcester,* 1810. Vol. 1 487 p. Vol 2 576 p. 2 vols. in-8. Portrait et fac-similés.

Ouvrage rare et indispensable pour l'histoire de l'introduction de l'imprimerie dans toutes les principales villes de l'Amérique.

482.—TORONTO. By-laws, rules and regulations of the Toronto public library. *Toronto,* 1884. 15 p. in-16.

483. BIBLIOGRAPHIE (Continuation). TORONTO public library. 1st, 3rd, 4th, 5th and 7th annual reports. *Toronto*, 1883-90. 5 vols. in-8.

484.—TRIVULZIO (The) collection. Part the second, catalogued by Charles Sotheran, and sold by Leavitt, Feb., 188[illegible] New York. 1498 nos. VIII-326 p. in-8.

485.—TRÔMEL (Paul). Bibliothèque Américaine—Catalogue raisonné d'une collection de livres précieux sur l'Amérique, parus depuis sa découverte jusqu'à l'an 1700 (avec prix obtenus à la vente). *Leipzig*, 1861. 192 p. in-8.

Paul Trômel est un bibliographe dans toute la force du mot, et son catalogue sera toujours consulté avec profit.

486.—TRUBNER'S bibliographical guide to American literature, etc. *London*, 1855. XXXII-108 p. in-8.

487.—TURCOTTE (L. P.). Catalogue de sa bibliothèque. *S. l. n. d.* 4 p. in-8.

Une assez jolie collection canadienne; mais bien pauvrement cataloguée.

488.—WIGGIN (J. K.). Catalogue of his library sold in March, 1876. *Boston*. IV-194 p. in-8. Contient les prix auxquels ces livres ont été adjugés.

489.—WILLIAMSON & Co., Booksellers of Toronto. Catalogue first. 1886. 42 p. in-8.

490.—WINSOR (Justin). The Boston public library. Extrait du « Scribner ». Vol. 3. pp. 150 à 156. In-8.

491.—WORRALL (John). Bibliotheca legum: or, a new and complete list of all the common and statute law books of this realm, and some others relating thereunto, from their first publication to Trinity term 1756; giving an account of their several editions, antient printers, dates and prices, and wherein they differ. *London: Printed for J. Worrall*, 1756. 195 p. in-16.

492.—WRITING (The history of). Extrait de la « North American review ». Vol. 48, no. 96. Figures.

493. BIBLIOTHÈQUE (La) canadienne, ou miscellanées historiques, scientifiques et littéraires. M. Bibaud, éditeur et propriétaire. *Montréal. De l'Imprimerie du "Montreal Herald"*, 1825-1830. Tomes 1 à 9. Collection complète. Les huit premiers volumes se composent de six liv. de 40 p. chacune et le neuvième de 24 liv. de 24 p. 9 vols in-8.

C'est l'une des plus anciennes publications périodiques canadiennes, et ce fut dans ce recueil ainsi que dans *L'Observateur* et dans le *Magasin du Bas-Canada*, publiés par le même, que Bibaud fit d'abord paraître son *Histoire du Canada*, qui fut mise en volumes quelques années plus tard. Les revues de Bibaud, avec leurs imperfections, sont très précieuses dans une collection canadienne et ne se rencontrent que bien rarement en série complète.

494. BIDWELL (Marshall S.). In memoriam. *S. l. n. d.* 60 p. in-8. Portrait.

Délibération de l'assemblée du barreau de New York, le 2 nov. 1872, à l'occasion de la mort de Marshall S. Bidwell, Ecuyer.

Ce M. Bidwell, né à Stockbridge, Mass., vint demeurer à Kingston, Haut-Canada, vers 1810, et y fut reçu avocat en 1821. A l'âge de 25 ans, il fut élu membre du Parlement de cette province et garda cette position pendant onze ans. Il fut élu Orateur pour les sessions de 1829, 1830, 1835 et 1836, et fut le chef reconnu du parti de la réforme, dans le Haut-Canada, pendant ces années. En 1838, le gouverneur F. B. Head, lui fit savoir qu'il serait peut-être prudent pour lui de laisser le pays, s'appuyant sur le fait que lors d'une émeute qui venait d'avoir lieu dans la province, l'on avait arboré un étendard où se trouvait écrit les mots suivants: "Bidwell and the glorious minority". Il s'en alla demeurer à Albany, s'y fit une belle position comme avocat, et y mourut en 1872.

495. BIENVENU (J. N.). Les finances de la Province de Québec. Conférence. *S. l.*, 1879. 25 p. in-8.

496. BIGGAR (E. B.). Anecdotal life of Sir John Macdonald. *Montreal,* 1891. 332 p. in-8. Figures.

497. BILLS referred for Royal assent. The titles and dates of bills passed by the legislatures of Canada, Nova Scotia, New Brunswick, Newfoundland and Prince Edward Island since the year 1836, which have been reserved by the governors of those colonies respectively for reference to Her Majesty's Secretary of State for the colonies, and also the bills so referred to which the Royal assent was ultimately refused, and copy or extracts of the terms in which such refusal was conveyed. *London, 25 July*, 1864. 47 p. in-folio.

498. BINAN. Le Grand Vicaire Raymond et le libéralisme catholique. *Montréal,* 1872. 43 p. in-8.

499. BLAIKLOCK. Réponse relative à l'exploration faite par M. Blaiklock, du territoire entre Québec et le Lac Saint-Jean. *Toronto,* 1850. 52 p. in-8.

500. BLAKE (Edward). Discours prononcé dans la Chambre des Communes contre le bill constituant en corps légal l'ordre des Orangistes, 17 mars 1884. *S. l. n. d.* 37 p. in-8.

501. BLISS, Esq. (Henry). An essay on the re-constitution of Her Majesty's government in Canada. *London,* 1839. 115 p. in-8.

502. BLONDIN (Alphonse). Nouveau recueil de chansons comiques, chansonnettes, romances, etc., avec musique. *Montréal,* 1870. 190 p. in-16.

503. BLYTH (A letter to Mr. S. C.), occasioned by the recent publication of the narrative of his conversion to the Romish faith. In four parts. By a catholic christian. (Epigraphe de neuf lignes). *Montreal : Printed by Nahum Mower,* 1822. " Contents ", 2 p. " Premonition ", 2 p. Texte, 282 p. in-8.

Ce volume doit se composer de 287 ou 288 p. quand il est complet. Notre exemplaire se termine à la 282ème page, mais il est facile de voir que 3 ou 4 feuillets en ont été arrachés à la fin.

504. BOIS (L'Abbé). L'Angleterre et le clergé français réfugié pendant la Révolution. Ex. des Trans. de la S. R. C., de 1885. 11 p. in-4.

505. BOLDUC (J. B. Z.). Mission de la Colombie. Lettre et Journal de M. J. B. Z. Bolduc, missionnaire de la Colombie. *Québec, J. B. Fréchette, père. S. d.* (1843). 95 p. in-8.

Contient le *Pater* en jargon tchinouc et une liste de quelques autres mots tchinoucs et snéomus.

506. BOLDUC (J. B. Z.). Mission de la Colombie. Deuxième lettre et journal de M. J.-B.-Z. Bolduc, missionnaire à la Colombie. *Québec, J. B. Fréchette, père,* 1845. 28 p. in-8.

Ces lettres furent d'abord publiées dans le " Canadien ", puis mises en brochure.

Au cours de sa première lettre, au bas d'une page, on lit la note qui suit : " En dedans de la barre, il y avait un navire américain qui attendait le vent favorable depuis dix jours pour sortir. Il était chargé de saumon salé et de missionnaires méthodistes, lesquels étaient au nombre de dix-sept, mâles et femelles ". Mgr Bolduc est mort il y a quelques années, à l'Archevêché de Québec, où il remplissait la charge de Procureur depuis longtemps.

507. BOLTON & WEBBER. The confederation of British North America, by E. C. Bolton & H. H. Webber, Royal artillery. *London*, 1866. 149 p. in-8. Cartes.

508. BONAMI (François). Placet aux Chambres. La bourse ou la vie. *Québec*, 1873. 29 p. in-12.

509. BONIN (L'Abbé Jos.). Biographies de l'Honorable Barthelemi Joliette et de M. le Grand Vicaire A. Manseau. *Montréal*, 1874. 218 p. in-12. Portraits.

510. BONNECHOSE (Chs. de). Montcalm et le Canada français. *Paris*, 1882. 189 p. in-12. Carte et figures.

511. BONNER (John). An essay on the registry laws of Lower Canada. *Quebec*, 1852. 148 p. in-8.

512. BORTHWICK (Revd. J. Douglas). History of the Montreal prison, from 1784 to 1886, containing a complete record of the troubles of 1837-38 ; burning of the Parliament buildings, in 1849; the St. Alban's raiders, 1864; the two fenian raids of 1866 and 1870, etc. *Montreal*, 1886. VII-269 p. in-8.

513. BOSWORTH (Newton). Hochelaga depicta: the early history and present state of the city and island of Montreal. *Montreal, William Greig*, 1839. 284 p. in-12. Cartes et vues, au nombre de ving-trois.

Volume peu commun, compilé avec soin, dans le genre de « *Hawkin's Picture of Quebec* », publié quelques années auparavant. Les illustrations sont bien faites et donnent de l'importance à ce travail, qui eut une seconde édition, en 1846. L'auteur est un ministre protestant, mort à Paris, Haut-Canada, en 1848.

514. BOUCHER (Pierre). True and genuine description of New France, commonly called Canada, and of the manners and customs and productions of that country. *Paris: Florentin Lambert*, 1664. 84 p. in-8. Portrait de Boucher.

Traduction de l'*Histoire véritable et naturelle*, faite par Edouard Louis Montizambert, l'un des descendants de l'auteur, avec le sous-titre suivant : « Canada in the seventeenth century, from the french of Pierre Boucher ». *Montreal : Desbarats*, 1883.

515. BOUCHER (Pierre). Histoire véritable et naturelle des mœurs et productions du pays de la Nouvelle-France. Réédité par G. Coffin. *Montréal*, 1882. 164 p. in-12.

516. BOUCHER-BELLEVILLE (J.-P.). Les principes de la

langue latine : suivi des règles de la versification latine. En deux parties. *Montréal : Leclerc et Jones, imprimeurs*, 1832. 86 p. in-12.

517. BOUCHER DE LA BRUÈRE. Rapport sur les chemins de colonisation dans le Bas-Canada, pour l'année 1861. *Québec*, 1862. 59 p.—Rapport sur les chemins de colonisation d'Ottawa et Pontiac. *Québec*. 1862. 25 p.—Rapport sur le chemin de colonisation d'Elgin. 4 p.—Matane et Cap Chat, 4 p.—Remarques sur les arpentages faits dans le Bas-Canada et extraits de rapports d'arpenteurs. 20 p. Le tout relié en un seul volume, in-8. Nombreuses cartes.

518. BOUCHER DE LA BRUÈRE. Rapport sur les chemins de colonisation dans le Bas-Canada pour l'année 1866. *Ottawa*, 1867. 66 p. in-8.

519. BOUCHER DE LA BRUÈRE (fils). Le Canada sous la domination anglaise—Analyse historique. *St-Hyacinthe*, 1863. 80 p. in-8.

520. BOUCHER DE LA BRUÈRE. L'existence de l'homme. Critique de la conférence du Dr Metivier. *S. l. n. d.* (1884). 11 p. in-8.

521. BOUCHERVILLE (G. B. de). Programme d'étude pour la formation d'une banque agricole nationale pour le Bas-Canada. *St-Hyacinthe*, 1862. 23 p. in-8.

522. BOUCHERVILLE (G. B. de). Dictionnaire du langage des nombres, etc. *Québec*, 1889. XXVIII-XXVII-348-302-285 p. petit in-8, carré.

523. BOUCHETTE (Joseph). Description topographique de la Province du Bas-Canada, avec des remarques sur le Haut-Canada, et sur les relations des deux provinces avec les Etats-Unis d'Amérique... *Londres*, 1815. XV-664-LXXXVI p. in-8. Portrait, cartes, vues, plans, etc.

Bouchette, disent quelques personnes généralement bien renseignées, n'aurait pas été seul l'auteur de cet ouvrage important : on mentionne même le nom de celui qui en aurait préparé une grande partie, M. William Berczy, père, d'origine allemande, peintre de beaucoup de mérite, érudit et linguiste distingué, qui s'était ruiné en voulant établir une colonie de ses gens à Markham, près de Toronto. En 1812, Berczy partait de Montréal pour New York, afin de s'occuper de certaines réclamations et aussi pour publier un ouvrage de statistique sur les Canadas, qu'il venait de compléter ; mais il mourut là l'année suivante, avant d'avoir fait imprimer son volume. Malgré toutes les

recherches qui furent alors faites par sa famille, l'on ne pût jamais retrouver le manuscrit de son ouvrage de statistique qui, disait-on, serait tombé entre les mains de Bouchette qui en aurait fait le fond du volume dont nous parlons. Personne ne conteste pour cela le mérite de l'ouvrage et des magnifiques cartes qui furent publiées en même temps. Ces cartes sont encore aujourd'hui la plus belle œuvre géographique du Canada.

524. BOUCHETTE (Joseph). General report of an official tour through the new settlements of the Province of Lower Canada. Performed in the summer of 1824, in obedience to the commands and instructions of His Excellency General Earl of Dalhousie, G. C. B., Captain general and governor in Chief of British North America, etc., etc. By Joseph Bouchette, Esquire, His Majesty's Surveyor General of L. C. Part first. Comprehending the townships north of the Saint Lawrence, and those situate on the Grand or Ottawa River. *Quebec: Printed by Thomas Cary & Co., Free Mason's Hall,* 1825. 90-24 p. in-8.

Sur la feuille blanche qui précède le titre, on lit : « This report is printed by His Excellency, the Lieutenant-Governor's command ». Comme frontispice une jolie vue finement gravée, portant l'inscription suivante : « Falls of Chaudiere, Ottawa river and a distant view of P. Wright's House in Hull ». Le volume est dédié au Lieutenant-gouverneur Burton.

Aucune bibliographie canadienne ne mentionne ce volume.

525. BOUCHETTE. Exposition of the case of Lieut. Col. Bouchette, surveyor general, before the House of Assembly, of Lower Canada. *Quebec,* 1826. 18 p. in-8.

526. BOUCHETTE (J.). Table of trigonometrical solutions of right angle plane triangles, computed on the logarithmic number 2,000,000. *Montreal, H. H. Cunningham,* 1827. 12 p. in-8.

« Dedicated to Joseph Bouchette, Esquire, Surveyor General of the Province of Lower Canada, by Joseph Bouchette, Jr ».

527. BOUCHETTE, Esq. (Joseph). The British Dominions in North America ; or a topographical and statistical description of the Provinces of Lower and Upper Canada, New Brunswick, Nova Scotia, the Islands of Newfoundland, Prince Edward and Cape Breton, etc. *London,* 1831. Vol. 1. XXVI-498 p. Vol. 2. XI-296 p. 2 vols. grand in-4. Portrait, plans et vues.

528. BOUCHETTE, Esq. (Joseph). A topographical dictionary of the Province of Lower Canada. *London,* 1831. Au delà de 300 p.n.c. in-4. Portrait.

529. BOUCHETTE. Claim of the late Colonel Bouchette, Surveyor General, L. C. *S. l. n. d.* (vers 1872). 22 p. in-8.

530. BOUCHETTE. Pétition des fils et petits fils de feu Joseph Bouchette, de son vivant, arpenteur général du Bas-Canada, à son Excellence le Gouverneur Général, au Sénat et à la Chambre des Communes de la puissance du Canada, en parlement assemblés. *Ottawa, janvier*, 1871. 10 p. in-folio.

531. BOUCHETTE. Pétition des fils et petit-fils de feu Joseph Bouchette, de son vivant arpenteur général du Bas-Canada, à Son Excellence le Lieutenant-Gouverneur et aux deux autres branches de la Législature de la Province de Québec. *S. l. n. d.* 7 p. in-folio.

532. BOUNDARIES. Notes upon the South Western boundary line of the British provinces of Lower Canada and New Brunswick, and the United States of America. *Montreal*, 1839. 63 p. in-8.

Andrew Stuart est l'auteur anonyme de cette savante étude.

533. BOUNDARIES (North American). Correspondence relating to the boundary between the British possessions in North America and the U. S., under the treaty of 1783. Subsequently to the reference to arbitration of the disputed points of boundary, under the convention of 29th Sept. 1827, and the fifth article of the treaty of Ghent. *London*, 1838. 115 p. et carte—Proceedings and correspondence relating to the pretentions of the States of Maine, Massachusetts, and New Hampshire, and the question of jurisdiction within the disputed territory from 1831 to 1837. *London*, 1838. 192 p.—Correspondence relating to the boundary between the British possessions in North America and the U. S., under the treaty of 1783. *London*, 1840. 168 p. (Part 1)—Correspondence relating to the boundary . . . (Comme plus haut). *London*, 1840. 57-37 p. et 2 grandes cartes (Part 2)—Supplementary reports relating to the boundary, etc. (Comme plus haut). *London*, 1842. 120 p. Carte et figures—Correspondence relating to the boundary, etc. (Comme plus haut). *London*, 1843. 167 p.—Correspondence respecting the operations of the commission for running and tracing the boundary line under the VI article of the Treaty signed at Washington, Aug. 9, 1842. With map annexed, showing the country in which the

operations have been carried on. *London*, 1841. 32 p. Cartes. 7 pièces reliées en 3 volumes, in-folio.

Documents du plus grand intérêt dans une bibliothèque canadienne. Des recherches considérables furent faites dans l'histoire, par ces deux pays, pour soutenir leurs prétentions respectives.

534. BOUNDARIES. Copy of award of the King of the Netherlands, relative to the disputed boundary between New Brunswick and the United States of America.—Decision of His Majesty upon the disputed points of boundary under the fifth article of the treaty of Ghent, between Great Britain and the United States of America. Return to an address to His Majesty, dated 26th July, 1832. *S. l. n. d.* 12 p. in-folio.

535. BOUNDARIES. Papers relative to the special mission of Lord Ashburton to the United States of America in 1842. *London, s. d.* 64 p.—Correspondence between Great Britain and the United States relative to the treaty lately concluded at Washington ; including instructions from the Earl of Aberdeen to Lord Ashburton, 1842-43. *London, s. d.* 19 p.—Copy of a despatch from Lord Sydenham to Lord John Russell, dated 9th August, 1841, respecting the provisional occupation of the disputed territory, etc. 3 p. 3 pièces, in-folio.

536. BOUNDARIES. Map to illustrate the boundary established by the treaty of Washington, of the 9th August, 1842, between Her Majesty's colonies of New Brunswick and Canada, and the United States of America. Presented to House of Commons. *London, 27th March*, 1843. Also the Text of treaty. 2 pièces in-folio.

Belle grande carte coloriée où les limites de chaque pays concerné, sont indiquées.

537. BOUNDARIES. Correspondence relative to the Oregon Territory, on the North West Coast of America, subsequent to the Treaty of Washington, of Aug. 9, 1842. Presented to Parliament in 1846. *London, s. d.* 71 p. in-folio.

538. BOUNDARIES. Papers relative to the settlement of the disputed boundaries between the Provinces of Canada and New Brunswick. Presented to Parliament, 11th July, 1851. *London*, 1851. 131 p. in-folio. 3 jolies cartes coloriées et plusieurs figures.

L'un des plans accompagnant ce volume nous montre les prétentions de part et d'autre au sujet de la ligne frontière entre le Canada et le Nouveau-Brunswick, et aussi la limite recommandée par les Commissaires de Sa Majesté.

539. BOUNDARIES. Correspondence respecting the determination of the North Western boundary between Canada and the United States. Presented to Parliament, 1875. *London, s. d* (1875). 2 p.—Further correspondence, (dito) in continuation to preceding item. *London, s. d.* (1876). 10 p. 2 vols. in-folio.

540. BOURGEOIS. La vie / de la / vénérable sœur / Marguerite Bourgeois, / dite / du Saint-Sacrement, / institutrice, fondatrice, et première Supérieure des filles / séculières de la / Congrégation Notre-Dame, / établie à Ville-Marie, / dans l'isle de Montréal, en Canada : / tirée de mémoires certains, et la plupart / originaux. / *A Ville-Marie : / Chez Wm. Gray, rue St. Paul,* / 1818. 270 p. in-12.

Bibaud, dans ses *Annales bibliographiques*, attribue cet ouvrage à M. Montgolfier, tandis que Faribault et Leclerc le donnent comme étant une réimpression de l'ouvrage de M. De Ransonnet, publié à Avignon, en 1738. Une chose certaine, c'est que l'édition que nous décrivons ici, fut faite sous les soins de M. Jean-Henri-Auguste Roux, du Séminaire de St. Sulpice, à Montréal, qui mourut le 7 avril 1831.

541. BOURGEOYS. Vie de la Sœur Bourgeoys, fondatrice de la Congrégation de Notre-Dame de Ville-Marie en Canada, suivie de l'histoire de cet institut jusqu'à ce jour, publiée sous le titre général de « Mémoires particuliers pour servir à l'histoire de l'Eglise de l'Amérique du Nord ». *Paris*, 1853. 2 vols. in-8. Figures.

L'Abbé Faillon est l'auteur de cet ouvrage.

542. BOURGET (Mgr Ignace). Lettre pastorale de l'évêque de Montréal, contre les mauvais journaux. *S. l. n. d.* (Montréal, 1858). 20 p. in-4.

543. BOURGET (Mgr). Fioretti Vescovili ou extraits des mandements, lettres pastorales et circulaires. *Montréal*, 1872. VII-202 p. in-8, oblong.

544. BOURGET. Mgr Bourget.—Ça et là, par Jean-Baptiste. *Montréal,* 1881. 23 p. in-8.

545. BOURGET (J. G.). Passe-temps sur les chars. Récits et nouvelles. *Trois-Rivières*, 1880. 137 p. in-12.

546. BOURKE (Rev. Mr.). Letter / of / instructions / to the / catholic missionaries / of / Nova Scotia and its Dependencies. / By

the Reverend Mr. Bourke. / *Halifax :* / *Printed by A. Gay : and sold at the store of Michael* / *Bennett, Water-Street.* / 1804. 58 p. in-8.

Un post-scriptum accompagnant ce mandement, qu'il lance comme Vicaire Général de l'évêque de Québec, n'est pas écrit dans le ton calme et digne dont nos évêques ont l'habitude de se servir dans ces sortes d'écrits ; il cassait les vitres. Aussi cette publication donna lieu à toute une controverse pendant les années 1805-1810. Il faut croire que notre auteur maniait la plume avec facilité, car on le voit répondre à ses adversaires par des volumes de quatre à cinq cents pages chacun.

547. BOUTHILLIER (Jean Antoine). Traité / d'arithmétique / pour / l'usage des écoles. / *A Québec :* / *Chez John Neilson, Imprimeur-Libraire,* / *Rue la Montagne, no. 3,* / 1809. 144 p. in-12.

548. BOUTHILLIER (Jean Antoine). Traité d'arithmétique pour l'usage des écoles. Deuxième édition, revue et augmentée par l'auteur. *A Québec :* 1829. 171 p. petit in-12.

549. BOUTHILLIER (Jean Antoine). Traité d'arithmétique, pour l'usage des écoles. Quatrième édition. *Québec : Middleton,* 1852. 170 p. in-8.

550. BOUTILLIER (T.). Rapport sur les travaux de colonisation de 1858, adressé à l'Hon. P. M. Vankoughnet. *Toronto,* 1859. 38 p. in-8.

551. BOURRU (Le). « Journal à l'usage des gens de belle humeur », publié à Québec. Vol. 1, nos. 1 (février 1859), 3, 4, 5, 8, 9, 12, 15, 20 et 24. In-4.

552. BOURRU (Le). Journal agaçant publié à Longueil en 1885. Vol. 1. nos. 1 à 5. In-4, illustré.

553. BOWDLER (Mrs. H. M.). Pen Tamar ; or, the history of a old maid. *London,* 1830. IX-244 p. in-8. Figures.

Roman dont la scène est au Canada.

554. BOWEN (N. H.). An historical sketch of the Isle of Orleans, etc. *Quebec,* 1860. 40 p. in-8.

555. BOWLES, R. N. (Capt.). Suggestions for the speedy and secure conveyance of our reinforcements to Canada. *Printed for the author. S. l. n. d.* (London, 1838). 31 p. in-8.

L'auteur affirme que l'Angleterre n'avait qu'un seul vaisseau de guerre à sa disposition, en Angleterre, lorsque parvint la nouvelle d'une révolte au Canada, à la fin de décembre 1837 : ce vaisseau était l'*Inconstant*, de 36 canons, qui fit voile pour Halifax, le 6 janvier 1838.

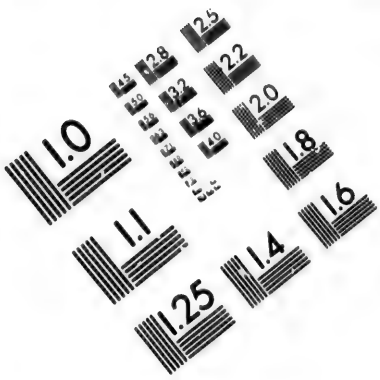

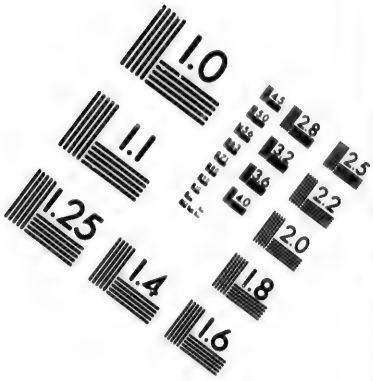

IMAGE EVALUATION TEST TARGET (MT-3)

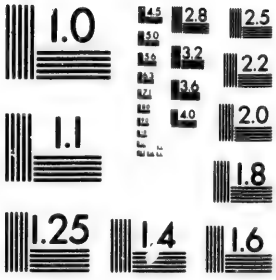

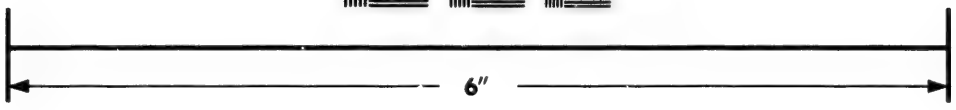

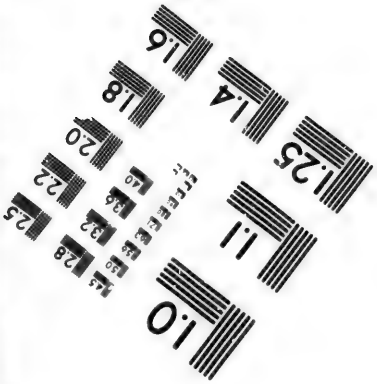

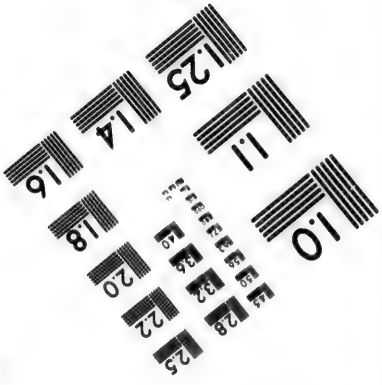

Photographic Sciences Corporation

23 WEST MAIN STREET
WEBSTER, N.Y. 14580
(716) 872-4503

2.8
3.2
2.5
2.2
2.0
1.8

556. BOXER (F. N.). Hunter's hand book of the Victoria bridge, etc. *Montreal*, 1860. 114 p. in-12. Figures.

557. BOYD (J. A.). A summary of canadian history : from the time of Cartier's Discovery to the Present Day, with questions adapted to each paragraph. *Toronto: James Campbell and son*, 1871. 151 p. in-16.

558. BRAN (Télesphore). De l'établissement en Canada de la fabrication du sucre de betterave, etc. *Montréal*, 1876. 36 p. in-8.

559. BRASSEUR DE BOURBOURG. Esquisse biographique sur Mgr de Laval, premier évêque de Québec. Par M. l'Abbé Etienne Charles Brasseur de Bourbourg. *Québec, s. d.* (vers 1845). 43 p. in-8.

Quelques exemplaires de cette brochure sont ornés d'un portrait de Mgr de Laval.

560. BRASSEUR DE BOURBOURG (M. l'Abbé). Histoire du Canada, de son église et de ses missions, écrite d'après l'histoire du P. de Charlevoix et d'autres documents inédits compulsés dans les archives de l'Archevêché de la ville de Québec, etc. *Paris: Librairie Saint-Germain des Prés. Putois-Grette, libraire-éditeur*, 39 *rue Bonaparte*, 1859. Vol. 1. III-328 p.—Vol. 2, 350 p. 2 vols. in-8. Carte.

Brasseur s'intitule : « Vicaire-Général de Boston, ancien professeur d'Histoire ecclésiastique au Séminaire de Québec, membre de l'Académie pontificale de la Religion Catholique de Rome, etc ». On le donne généralement comme un écrivain dont le style est châtié, mais à qui les connaissances manquaient pour écrire une Histoire du Canada. Il a été fortement critiqué par nos historiens canadiens et particulièrement dans un travail spécial de l'Abbé Ferland qui le le traite sévèrement. La première édition de cet ouvrage a paru en 1852.

Dans une lettre de J. G. Shea adressée à l'Abbé Ferland, datée de New York, le 2 mars 1854, il est dit : « Croiriez-vous qu'on a traduit ici l'Abbé B. de B. et qu'on voulait l'imprimer ? J'ai ouvert les yeux de l'imprimeur cependant ».

L'Abbé B. de B. s'est distingué plus tard, par de nombreux et savants écrits sur les peuples qui habitaient l'Amérique Centrale, avant la découverte de ce continent par les Européens. On trouve un portrait de Brasseur dans l'ouvrage de Winsor, vol. 1, p. 170.

561. BRAUN (Rév. P. A.). Instructions dogmatiques sur le mariage chrétien. *Montréal*, 1873. V-179-IV p. in-8.

562. BRAUN (R. P. A.). Une fleur du Carmel—La première carmélite canadienne, Marie-Lucie-Hermine Frémont, etc. *Québec*, 1881. XVI-555 p. in-8.

563. BRÉARD (Charles et Paul). Documents relatifs à la Marine Normande et à ses armements aux XVIème et XVIIème siècles, pour le Canada, l'Afrique, les Antilles, le Brésil et les Indes. *Rouen,* 1889. XIII-289 p. in-8.

Volume précieux pour l'époque de l'établissement de la Nouvelle France.

564. BRENAN (Hon. Daniel). An outline of the history of Galileo and the Roman inquisition, etc. *Charlottetown, P. E. I.,* 1860. 40 p. in-8.

565. BRESSANY (R. P. F.-J.) Relation abrégée de quelques missions des Pères de la Compagnie de Jésus dans la Nouvelle-France. Traduit de l'italien et augmenté d'un avant-propos, de la biographie de l'auteur, et d'un grand nombre de notes et de gravures, par le R. P. F. Martin, de la même Compagnie. *Montréal,* 1852. 336 p. in-8. Cartes et nombreuses figures.

L'édition originale de ce volume portait le titre suivant: *Breve relatione d'alcune Missioni de PP. della Compagnia di Gesu nella nuova Francia. Macerata,* 1653. Silvio Bocca, libraire de Rome, en catalogue un exemplaire au prix de $40 (L. 200), en juillet 1892.

566. BRITISH COLUMBIA. Message relative to the terms of Union. *Ottawa,* 1875. 66 p. in-8.

567. BRITISH (The) american journal of medical and physical science, edited by Archibald Hall, etc. Vol. 1. (Montreal, 1845-46). Vol. 4. (Montreal, 1848-49). 2 vols. in-4.

Revue mensuelle de 28 p., à laquelle contribuent plusieurs bonnes plumes canadiennes de l'époque.

568. BRITISH (The) American register. Revue de 16 p. in-8, publiée à Québec. Vol. 1, no. 1. (Saturday, 18th January, 1803). *Printed by John Neilson, to whom all communications are to be addressed.*

569. BRITISH (The) canadian review. Revue mensuelle de 24 p. in-8., publiée à Québec. Vol. 1, nos. 1 (déc. 1862), 2.

570. BROUGHAM (Lord). Speech in the House of Lords, Thursday, January 18, 1838, upon Canada. *London.* 1838. 61 p. in-8.

Relié avec plusieurs autres discours du même auteur, sur l'Esclavage, le Traité d'Ashburton, *Pleasures of sciences, Income tax, Law reform,* Code criminel, Education nationale, la Révolution française.

571. BROWN (Samuel R.). Views of the Campaigns of the North-Western Army, etc. Comprising, sketches of the Campaigns of generals Hull and Harrison—A minute and interesting account of the naval Conflict on Lake Erie—Military anecdotes—Abuses in the Army—Plan of a military settlement—View of the Lake Coast, from Sandusky to Detroit. *Burlington, Vt.; Printed by Samuel Mills*, 1814. 156 p. in-12.

572. BROWN (J. Gordon). Essay on the advantages of the canals to the farmers of Canada. *Toronto*, 1850. 28 p. in-12.

573. BROWN (Thomas Storrow). Brief sketch of the life and times of the late Hon. Louis Joseph Papineau. *S. l. n. d.* 12 p. in-8.

Extrait du "New Dominion monthly" de janvier 1872.

574. BROWN (Rev. R. C. Lundin). British Columbia—An essay. *New Westminster*, 1863. 64-XXXIII p. in-8.

575. BROWN (George). Evidence before the committee appointed to inquire into certain charges against George Brown. *Toronto*, 1856. 148 p. in-8.

576. BROWN (John). The North West passage, and the plans for the search for Sir John Franklin. *London*, 1858. 463 p. in-8. Cartes et figure.

Avec une lettre autographe de l'auteur à Malte Brun, annexée au volume.

577. BROWN (James B.). Views of Canada and the colonists, embracing the experience of an eight year's residence, etc., etc. *Edinburgh*, 1851. XXXII-468 p. in-12. Carte.

578. BROWNE (J. Vincent). The improvement of the harbour of Quebec. *S. l. n. d.* (1880). In-8. Figures.

579. BRUCHÉSI (L'Abbé). Deuxième centenaire de la fondation de l'institut des frères des écoles chrétiennes. *Québec*, 1880. 31 p. in-12.

580. BRUCHÉSI (L'Abbé). Conférence sur la charité. *Québec*, 1882. 119 p. in-12.

581. BRUCKER (Père J.). Jacques Marquette et la découverte de la vallée du Mississipi. (Extrait des *Etudes religieuses*). *Lyon*, 1880. 31 p. in-8.

582. BRUNET (L'Abbé O.). Voyage d'André Michaux en Canada, depuis le Lac Champlain jusqu'à la Baie d'Hudson. *Québec: Bureau de l' « Abeille »*, 1861. 27 p. in-8.

583. BRUNET (L'Abbé O.). Notice sur les plantes de Michaux et sur son voyage au Canada et à la Baie d'Hudson, d'après son journal manuscrit et autres documents inédits. *Québec: Bureau de l' « Abeille »*, 1863. 44 p. in-8. Grande marge.

584. BRUNET (L'Abbé O.). Michaux and his journey in Canada. *S. l. n. d.* (Montréal, 1863). 13 p. in-8, avec une carte de la région comprise entre les Lacs St-Jean et Mistassini.

Extrait du « Canadian naturalist ».

585. BRUNET (L'Abbé O.). Enumération des genres de plantes de la flore du Canada, etc. *Québec*, 1864. 45 p. in-12.

586. BRUNET (L'Abbé O.). Catalogue des plantes canadiennes contenues dans l'herbier de l'Université-Laval et recueillies pendant les années 1858-65. Première livraison. *Québec*, 1865. 64 p. in-8.

587. BRUNET (L'Abbé O.). Histoire des Picea qui se rencontrent dans les limites du Canada. *Québec*, 1866. 16 p. in-8. Figures.

588. BRUNET (L'Abbé O.). Catalogue des végétaux ligneux du Canada, pour servir à l'intelligence des collections de bois économiques, envoyées à l'exposition de Paris, en 1867. *Québec*, 1867. 64 p. in-8.

Dans ce volume se trouve aussi intercalée, une grande feuille intitulée: « Catalogue d'échantillons des bois des forêts du Canada, avec leurs noms du pays, en français en anglais, et botaniques ».

589. BRUNET (L'Abbé O.). Notice sur le musée botanique de de l'Université-Laval. *Québec*, 1867. 14 p. in-8.

590. BRUNET (L'Abbé Ovide). Eléments de botanique et de physiologie végétale, suivis d'une petite flore simple et facile pour aider à découvrir les noms des plantes les plus communes du Canada. *Québec*, 1870. 152 p. petit in-8. Figures.

591. BRUNET (L'Abbé O.). Manière de préparer les plantes et autres objets de musée. *S. l., n. d., sans titre, ni nom d'auteur ou d'imprimeur.* 12 p. in-8.

592. BRUYÈRE (Jean-Baptiste). Le vrai canadien ou notice sur

M. Jean-Baptiste Bruyère, de Montréal. *Montréal,* 1859. 35 p. in-16.

593. BRYDGES (C. J.). Mr. Potter's letter on Canadian railways, reviewed in an official communication addressed to the Hon. Alex. Mackenzie, Premier of the Dominion. *Ottawa,* 1875. 16 p. in-8.

594. BUCHANAN (A. C.). Chief agent for emigration in Upper Canada. Extracts from communications to His Majesty's government, in relation to rendering more safe the navigation of the Gulph and River St. Lawrence. *S. l. n. d.* (London, 1835). 3 p. infolio.

595. BUCKINGHAM (J. S.). America, historical, statistic and descriptive. *S. l. n. d.*, 3 vols. in-8. Portrait et figures.

596. BUDDEN (Heber). Newfoundland, its climate, geographical position, resources, etc., and Benares, the sacred city of the Hindus. *Quebec,* 1880. 46 p. in-8.

597. BUIES (Arthur). Chroniques. *Québec,* 1874. 399 p. in-12.

598. BUIES (Arthur). Chroniques, voyages, etc., etc. Vol. 2. Edition nouvelle. *Québec,* 1875. 337 p. in-12.

599. BUIES (Arthur). Petites chroniques pour 1877. *Québec,* 1878. XXXVI-162 p. in-12.

600. BUIES (Arthur). Conférences. La presse Canadienne-Française et les améliorations de Québec. *Québec,* 1875. 21 p. in-12.

601. BUIES (Arthur). L'ancien et le futur Québec. Projet de Son Excellence Lord Dufferin. Conférence faite à la Salle Victoria, le 19 janvier 1876. *Québec,* 1876. 43 p. in-12.

602. BUIES (A.). Question franco-canadienne. Construction de navires français au Canada—Commerce de vins avec la France. *Montréal,* 1877. 13 p. in-8.

603. BUIES (Arthur). Le Saguenay et la vallée du Lac St-Jean, etc. *Québec,* 1880. XVI-342 p. in-8. Figures et portraits.

604. BUIES (Arthur). Chroniques canadiennes. Humeurs et

caprices. Edition nouvelle. Vol. 1. *Montréal, s. d.* (vers 1884). 446 p. in-8.

605. BUIES (Arthur). Sur le parcours du chemin de fer du Lac St-Jean. Conférence. *Québec*, 1886. 40 p. in-12.

606. BUIES (Arthur). Sur le parcours du Lac St-Jean. 2ème conférence. *Québec*, 1887. 42 p. in-16.

607. BUIES (Arthur). L'Outaouais supérieur. *Québec*, 1889. 309 p. in-12. Figures.

608. BUIES (Arthur). Récits de voyages. *Québec*, 1890. 271 p. in-8.

Sur les grands lacs—A travers les Laurentides—Promenades dans le vieux Québec.

609. BUIES (Arthur). La région du Lac Saint-Jean, grenier de la province de Québec. Guide des colons. *S. l.* (Québec), 1890. 51 p. in-8. Carte et vues.

610. BUIES (Arthur). Au portique des Laurentides.—Une paroisse moderne. Le curé Labelle. *Québec*, 1891. 96 p. in-8. Portrait.

611. BUNKER HILL. Sketches of Bunker Hill battle. *Charleston*, 1843. 172 p. in-16.

612. BURFORD (Robert). Description of a view of the City ot Quebec, now exhibiting at the Panorama, Leicester Square. Painted by the proprietor, Robert Burford. *London*, 1830. 12 p. in-8.

Grande figure que l'on dirait dessinée à la plume, représentant Québec et ses environs, avec un texte explicatif qu'il est important de consulter pour s'y reconnaître.

613. BURGOYNE (Lieut. General). A state of the expedition from Canada, as laid before the House of Commons, with a collection of authentic documents, etc. *London: J. Almon*, 1780. 191-CIX p. in-8. Nombreux plans et cartes.

Parmi les canadiens du commencement de ce siècle, le mot *bourguiné* devint synonyme de *se laisser gauchement tromper ;* les anglais disaient *burgoyned* pour exprimer la même pensée.

614. BURKE (Edmund). Speech on american taxation, April 19, 1774. *London : J. Dodsley*, 1775. 96 p. in-8.

615. BURKE (Edmund). Speech on moving his resolutions for conciliation with the colonies, March 22, 1775. *London, Dodsley,* 1775. 107 p. in-8.

Relié avec le no. 614. Dans le même volume se trouvent encore les deux discours qui suivent, par le même : " Better security of independence of Parliament ", *London Dodsley,* 1780. 75 p., et " Certain points relative to his parliamentary conduct ". *London,* 1781. 68 p.

616. BURKE (Luke). Phrenological enquiries, etc., etc. *Quebec,* 1840. 40 p. in-8.

617. BURN (W. Scott). The principles of book-keeping ; explained in an address to a student of Upper Canada College, and an elementary course of book-keeping by double entry. *Toronto,* 1844. 91 p. in-12.

618. BURNABY (André). Voyages dans les colonies du milieu de l'Amérique Septentrionale, faits en 1759 et 1760. Avec des observations sur l'état des colonies. *A Lausanne, chez la Société typographique,* 1778. 181 p. in-8.

L'auteur était un ministre de Greenwich. Traduit de l'anglais, d'après la seconde édition, par M. Willd.

619. BURR (Rowland). Extracts by Rowland Burr from the report of the select committee of the legislative assembly of Canada on the prohibitory liquor law. *Toronto,* 1860. 28 p. in-12.

620. BURROUGHS (Stephen). Memoirs of Stephen Burroughs. A new and revised edition ; with an appendix, containing authentic facts respecting the latter part of his life. *Amherst, Mass.,* 1858. VI-354 p. in-12. Figures. Aussi un portrait de Burroughs ajouté.

Burroughs est un type assez singulier à analyser. Ce que nous en connaissons par ses mémoires, s'ils sont de lui, n'est pas de nature à nous donner une bien bonne opinion du commencement de sa carrière.

Il naquit dans l'Etat du Massachusett. Son père, Eden Burroughs, qui était un ministre presbytérien d'une grande rigidité de mœurs, ne put jamais réussir à le diriger ; il était incontrôlable, menait une vie d'enfer, et faisait le désespoir de ses parents. Dans une accalmie, le 6 septembre 1789, il épousa sa cousine, Sally Davis, fille d'Ebenezer Davis, riche propriétaire et membre de la législature de l'Etat du Massachusett. De cette union naquit en 1797, la petite Sally, qui devait se faire religieuse, en 1819, chez les Ursulines des Trois-Rivières, sous le nom de Sœur Ste-Claire, et qui y mourut en 1857, âgée de cinquante-neuf ans.

Après des revers de fortune dont sa famille eut à souffrir, Stephen Burroughs était venu résider dans les cantons de l'Est, vers 1799 ; quelques années plus tard on le trouve à Trois-Rivières. En 1812, il fut employé comme agent secret du gouverneur Prevost aux Etats-Unis, où il fut emprisonné. Peu de temps après on le retrouve à Trois-Rivières, tenant une école où il donnait

une éducation soignée; au nombre de ses élèves se serait trouvé l'Abbé Holmes. Il fut l'ami et le protégé de l'Abbé de Calonne dont il aurait, dit-on, fait la connaissance, chez le frère de l'Abbé, ministre de Louis XVI, lors d'un voyage q e fit Burroughs en France, où il aurait agi comme secrétaire d'ambassade de Franklin : il se fit catholique, à Trois-Rivières, vers 1808, après avoir parlé religion pendant quelques années avec l'Abbé de Calonne. Il est mort bon catholique, en 1839, à Trois-Rivières. La fin de sa carrière a été aussi édifiante que les commenments l'avaient été peu.

Il avait aussi deux fils, dont l'un : Asa, est mort à Montréal, en 1854, et l'autre, Edward, protonotaire à Québec, où il est mort en 1871.

Burroughs passe pour avoir été un savant et un amateur des beaux-arts. Il avait, dit-on, de belles manières et une conversation engageante, qui le faisait remarquer dans la société qu'il fréquentait.

Un grand nombre d'éditions des *Mémoires* de Burroughs ont été publiées, avec ou sans sa sanction. L'une d'elles, publiée peu de temps après sa conversion au catholicisme, doit être l'œuvre de quelqu'un qui ne lui était pas sympathique ; qu'on en juge par le titre qui suit : « Sketches of the early life of Stephen Burroughs, that Prince of Villains, and Emperor of Counterfeiters : Abridged from *Memoirs of Burroughs,* to which is added an appendix, containing some further interesting particulars of his life. *Canandaiga,* 1810 ».

621. BURWELL (Rev. Adam Hood). A / voice / of / warning and instruction / concerning / the signs of the times, / and the coming of / the son of man, / to judge the nations, and restore all things. / *Kingston,* / *Printed at the Upper Canada Herald Office,* / 1835. 225 p. in-8.

622. BURWELL (Rev. Adam Hood). Doctrine of the Holy Spirit ; in its application to the wants and interests of corporate man under the providence and moral government of God, stated and defended, etc. *Toronto,* 1835. 124 p. in-8.

L'auteur de ces deux volumes était un missionnaire de la Soci[illegible]r propager l'évangile dans les pays éloignés.

623. BYAM (George). Wild life in the interior of central America. *London,* 1849. VIII-253 p. in-12. Figures.

624. BYAM (George). Wanderings in some of the Western Republics of America with remarks upon the cutting of the great ship canal through Central America. *London,* 1850. XII-272 p. in-8. Carte et figures.

L'auteur voyage pendant six ans dans le Pérou et le Chili et raconte d'une manière intéressante tout ce qu'il y a vu.

625. BYRON. Poems / on his / domestic circumstances. / By Lord Byron. / I. Fare thee well. / II. A sketch from private life. / With the Star of the Legion of Honour, / and other poems. / To which is prefixed, / the life of the noble author. / The first Mon-

treal, from the Eight London Edition. / *Montreal :* / *Published by H. H. Cunningham, and* / *by Lane and Bowman.* / *1816.*/ *Lane and Bowman, Printers, 7, St. François Xavier Street.* 41 p. in-16.

A l'intérieur on a écrit : « Miss Emma A. Fields, from his affectionate brother A. L. Fields, Montreal, May 3, 1816 ». Ce petit bouquin nous est venu de la Nouvelle Orléans.

626. BYSTANDER (The). A monthly review of current events, canadian and general. Vol. 1 (Jan. to Dec., 1880). Vol. 2 (Jan. to June, 1881). Vol. 3 (Jan. to Oct., 1883). *Toronto*, 1880-1883. 3 vols. in-8.

Revue sérieuse, appréciant tous les événements à un point de vue élevé. Rédacteur : Goldwin Smith.

CABOT. A memoir of Sebastien Cabot, with a review of the history of maritime discovery. *Philadelphia*, 1831. VIII-327 p. in-8.

Edition originale de l'un des meilleurs ouvrages publiés sur ce grand navigateur, dont l'auteur est Richard Biddle. Il en fut fait deux éditions à Londres : l'une la même année que celle-ci, et l'autre l'année suivante.

628. CADILLAC. Quelques notes sur Antoine de Lamothe de Cadillac. Extrait de la « Revue canadienne ». 25 p. in-8.

Cette étude est signée des lettres : H. A. V., que nous croyons être les initiales de M. l'Abbé Verreau, de Montréal.

629. CAICEDO (J. M. Torrès). Les principes de 1789 en Amérique. *Paris*, 1865. XXXI-359 p. in-12.

630. CALDWELL. Rapport du comité spécial nommé pour s'enquérir en quel état sont les affaires de la défalcation du ci-devant Receveur général John Caldwell, etc. *S. l. 25 février*, 1836. Feuille volante, grand in-4.

631. CALEDONIA Springs. History, rise and progress of the Caledonia springs, Canada West, with analyses of the waters and certificates of their efficacy. *Montreal*, 1844. 77 p. in-8.

632. CALEDONIAN Society of Quebec. Rules and regulations. *S. l. n. d.* 10 p. in-8.

633. CALENDAR (The British Imperial) for 1826. *London*, XII-60-432-113 p. in-12.

634. CALENDRIER de Québec, pour l'année 1837. *Québec : chez*

Samuel Neilson. (Aussi) : Calendrier du Diocèse de Québec, pour 1852. *Québec, A. Côté.* 2 feuilles in-folio.

635. CAMPBELL (Rollo). Two lectures on Canada, delivered in the sheriff court Hall, Greenock, Scotland, etc. First Canada edition. *Toronto,* 1857. 47 p. in-8.

636. CAMPBELL (Rollo). Lectures delivered in England, extracted from the « Greenock Advertiser », (Jan. 23, 1857). *S. l. n. d., ni titre particulier.* 47 p. in-8.

637. CAMPBELL (Duncan). History of Prince-Edward Island. *Charlottetown,* 1865. 224 p. petit in-8.

638. CAMPBELL (Duncan). Nova Scotia in its historical, mercantile and industrial relations. *Montreal,* 1873. 548 p. in-8.

639. CAMPE (J. H.). Histoire de la découverte et de la conquête de l'Amérique, traduction par Charles Saint-Maurice. *Paris,* 1845. VIII-418 p. in-3. Nombreuses figures.

640. CAMPEAU (F. R. E.). Guide illustré de la Chambre des Communes du Canada. *Ottawa,* 1875. In-8. Nombreux portraits.

641. CAMPEAU (F. R. E.). Illustrated guide to the House of Commons and Senate of Canada. *Ottawa,* 1879. In-8.

Ce volume et le précédent contiennent tous les portraits des membres de la Chambre des Communes, du Sénat et des principaux officiers.

642. CANADA. State of political parties, economy in the government—The St. Lawrence as a great commercial highway—Public instruction, etc. *Toronto,* 1851. 35 p. in-8.

Travail écrit en français par l'Hon. Jos. Cauchon et publié dans le « Journal de Québec », dont il était rédacteur.

643. CANADA (Le) depuis 2 ans. Document signé : *Historicus* et publié par Aug. Côté, en 1844. *Sans titre particulier.* 7 p. in-8.

Ecrit vers 1665 ou 1666.

644. CANADA (Le) : Courte esquisse de sa position géographique, ses productions, son climat, ses ressources, etc. *Toronto,* 1857. 23 p. in-8.

645. CANADA (Le) : Courte esquisse de sa position géographique, ses productions, son climat, ses ressources, ses institutions

scolaires et municipales, ses pêcheries, chemins de fer, etc. *Québec*, 1860. 39 p. in-8.

646. CANADA (Le) et l'exposition Universelle de 1855. *Toronto*, 1856. 477 p. in-8. Figures.

Ce volume fut compilé par J. C. Taché.

647. CANADA (Le) et les Basques. *Québec*, 1879. 27 p. in-8.

648. CANADA (Le) Français. Revue publiée sous la direction d'un comité de professeurs de l'Université Laval de Québec. Vols. 1 à 4. *Québec*, 1888-1891. 4 vols. (Aussi): Collection de documents inédits sur le Canada et l'Amérique, publiés par le *Canada-Français*. Vols. 1, 2 et 3. En tout, 7 vols. in-8.

Collection complète de cette revue, importante surtout par les documents inédits tirés des archives du Séminaire de Québec. L'on y trouve aussi une savante étude inédite sur l'histoire de la politique canadienne pendant les dix premières années de l'Union, par Gérin Lajoie. Ce travail devait s'étendre jusqu'à la Confédération ; mais l'auteur ayant reçu une lettre de M. Turcotte, l'auteur de « Le Canada sous l'Union », le priant de retarder la publication de ce manuscrit pour ne pas nuire à la vente de son livre, il le remit dans sa serviette pour ne l'en plus sortir lui-même. Cette étude est intitulée : *Dix ans au Canada, de* 1840 à 1850.

649. CANADAS (The) as they now are. Comprehending a view of their climate, rivers, lakes, canals, government, laws, taxes, towns, trade, etc., etc. With a map showing the position of each township, etc. By a late resident. *London*, 1833. XV-116. p. in-12. Carte.

Ce volume fut écrit par Francis Fairplay.

650. CANADA landed credit Company. Prospectus.—« Libération par amortissement ». *Toronto*, 1859. 24 p. in-8.

651. CANADA and the North West. Article publié dans « The London quarterly review », de janvier 1861. 20 p. in-8.

652. CANADIAN (The) : Antiquarian, and numismatic journal, published quarterly by the Numismatic and Antiquarian Society of Montreal. Vol. 1, no. 1 (July, 1872) jusqu'à ce jour. 15 vols. et deux parties du vol. 16. In-8. Portraits, vues, fac-similés, etc.

Il est assez difficile maintenant de faire une collection de cette intéressante revue, qui doit pourtant figurer dans toute bibliothèque canadienne un peu considérable.

653. CANADIAN (The) Controversy ; its origin, nature, and merits. *London*, 1838. 84 p. in-8.

Cette brochure a été attribuée à T. Frederick Elliott, le plus jeune fils de l'Hon. Hugh Elliott; ce dernier était au Canada en 1835, en qualité de secrétaire de la Commission Gosford. Pendant son séjour à Québec, il écrivit à son ami Henry Taylor, des lettres où il montre la force respective des parties politiques dans le Bas-Canada. Ces lettres furent montrées aux ministres du cabinet anglais, qui dirent que c'était l'exposé le plus habilement fait, qui leur eût été transmis de la colonie. On peut voir une copie de ces lettres dans le rapport sur les archives du Dominion pour 1883.

654. CANADIAN (The) christian examiner, and presbyterian review. *Niagara, U. C.: Published by W. D. Miller, general agent, Queen street. Printed by Thomas Sewell.* Vol. 1 (March-Dec., 1837). 368 p.—Vol. 2 (Jan.-Dec., 1838). 384 p.—Vol. 3 (Jan.-Dec., 1839). 384 p.—Vol. 4 (Jan.-Dec., 1840). 384 p. 4 vols., dont le premier, petit in-4 et les autres, grand in-8.

655. CANADIAN ecclesiastical gazette. Vols. 1, 2 et 3. *Quebec*, 1850-1852. In-4.

656. CANADIAN emancipation—A monthly review devoted to canadian emancipation and commercial union with the United States. *Montreal*, 1880. Nos. 1, 2, 3 et 4. 32 p. in-8 chacun.

657. CANADIAN (The) naturalist and geologist. By E. Billings. Revue mensuelle publiée à Montréal. Vol. 1. (Montréal, 1857). x-4-480 p.—Vol. 2. (Titre augmenté des mots suivants) : « And proceeding of the Natural history society of Montreal, conducted by a committee of the Natural history society ». (Montreal, 1857). VIII-480 p.— Vol. 3. (1858). IV-476 p.— Vol. 4. (1859). IV-496 p.— Vol. 5. (1860). IV-484 p.— Vol. 6. (1861) IV-476 p. 6 vols. in-8. Nombreuses illustrations.

Cette revue scientifique fut fondée par Elkanah Billings, qui en fut le seul propriétaire et rédacteur pendant la première année. Avec le second volume les MM. Dawson en devinrent propriétaires et éditeurs. Cette revue acquit de la célébrité dans le monde scientifique.

658. CANADIAN (The) freeholder: in two dialogues between an English man and a French man, settled in Canada, shewing the sentiments of the bulk of the freeholders of Canada, concerning the late Quebeck act; with some remarks on the Boston Charter act; and an attempt to shew the great expediency of immediately repealing both those acts of Parliament, and of making some other useful Regulations and Concessions to His Majesty's subjects as a ground for a Reconciliation with the United States in America.

London, Sold by B. White. Vol. I (1777). 483 p. Vol. 2 (1779). XXII-404 p. 2 vols. in-8.

Cet ouvrage, dont il y eut un troisième volume de publié, est l'œuvre du Baron Maseres. Les deux volumes portent la signature autographe de l'auteur, qui écrivit cet ouvrage pour répandre la conviction que les canadiens n'étaient pas satisfaits de l'Acte de Québec.

659. CANADIAN FREEMAN. *Printed and published by F. Collins. York, Upper Canada.* Vol. III, nos. 18, (Nov. 1, 1827), 19, 21, 52. (June 26, 1828). Journal hebdomadaire de 4 p. in-folio.

Tous les numéros de ce journal, portent l'adresse de Marshall S. Bidwell. L'on rapporte que Collins, propriétaire de ce journal, composait lui-même ses *éditoriaux* de mémoire et sans le secours de copie, manière expéditive pour un homme comme lui, qui cumulait les charges de rédacteur et de typographe.

660. CANADIAN (The) crisis, and Lord Durham's mission to the North American colonies: with remarks, the result of personal observation in the colonies and the United States, on the remedial measures to be adopted in the North American provinces. *London*, 1838. 56 p. in-8.

Cette brochure signée à la fin, des initiales: M. N. O., est pleine d'intérêt. L'auteur, qui a vécu au Canada, y donne ses impressions sur les torts des canadiens, et sur ceux de l'Angleterre.

661. CANADIAN (The) guide book, with a map of the Province. *Montreal*, 1849. 153 p. in-12.

Ce volume contient une grande carte du Canada, sur laquelle il y a des plans des villes de Québec, Montréal, Kingston, Toronto et Niagara.

662. CANADIAN (The) journal of industry, science, and art, conducted by the editing committee of the "Canadian Institute", Toronto. New series. Nos. VII (January, 1857) XIV à XIX, XXIII à XXXIV, XXXVI, XXXVII, XXXIX à XLI, XLIII à LXVI. 48 livraisons, in-8, d'à peu près 80 p. chacune.

Cette revue contient des écrits de grande valeur sur la géologie, la minéralogie et l'histoire naturelle du Canada. A son origine, en 1852, cette revue était rédigée par Henry Youle Hind. La nouvelle série, en 1856, l'était par Daniel Wilson.

663. CANADIAN leaves. History, art, science, literature, commerce. A series of new papers read before the Canadian Club of New York. Edited by G. M. Fairchild and illustrated by Willing. *New York*, 1887. VIII-289 p. in-4. Figures et portraits.

664. CANADIAN (The) handbook and tourist guide, giving a description of canadian lake and river scenery and places of histo-

rical interest with the best spots for fishing and shooting. *Montreal*, 1867. 196 p. in-8. Vues photographiques.

Compilé par H. Beaumont Small.

665. CANADIAN (The) patent office record and mechanic magazine, published in Montreal. Vol. 1. no. 1. (March, 1873) jusqu'au no. 7 du vol. 7.—Vol. 17. no. 12.—Vol. 18. nos. 1, 2, 4, 8, 9, 11, 12.—Vol. 19. nos. 1 à 11.

Cette revue de format in-4, était d'abord une entreprise privée, et maintenant elle est l'organe du département des patentes à Ottawa.

666. CANADIAN (The) portfolio, containing a faithful exposition of the causes that have produced the civil war in Canada, together with the various official documents necessary to elucidate and support the history of this disgraceful contest. *London*, 1838. 136 p. in-8.

Cette publication peu commune fut faite par Roebuck, représentant de la Chambre d'Assemblée canadienne en Angleterre, aidé de quelques amis. Complète, cette publication se compose de sept parties formant 193 pages : ce que nous avons, représente les cinq premières qui furent publiées. Aida beaucoup à familiariser les hommes d'état anglais, avec les griefs des canadiens.

667. CANADIAN ornithologist : A monthly record of information relating to canadian ornithology. Edited by Dr A. M. Ross. *Toronto*, 1873. Vol. 1. no. 1. 20 p. in-8.

668. CANADIAN (The) military review : A monthly magazine devoted exclusively to the interests of the canadian force. Vol. 1. no. 1. *Quebec*, *August*, 1877. 96 p. in-8.

669. CANADIAN (The) miscellany ; or, the religious, literary and statistical intelligencer. Vol. 1. nos. 1 à 6. (April to Sept., 1828). Revue mensuelle de 32 p. in-8, publiée à Québec.

Série complète des six numéros qui ont paru. Nous croyons que le Rév. Daniel Wilkie en était le rédacteur. Voici quelques-uns des principaux écrits qui parurent dans cette revue : « On the state and prospects of education and learning in the Canadas—Review of Strachan's speech in Legislative Council on ecclesiastical state of Upper Canada—Letter to Hon. Mr. Stanley on relative claims of the English and Scotch churches in the Canadas, by John Rae—Ecclesiastical chart of Upper Canada ».

670. CANADIAN (The) review and literary and historical journal. No. 1. July, 1824. *Montreal: Published by H. H. Cunningham, no. 38, St. Paul Street*, 1824. 232 p.—Dito., no. III, March, 1825. *Printed for the proprietor at the office of the "Montreal Herald"*,

1825. 248 p.—"The canadian review and magazine". no. v, Sept., 1826. *Printed for the proprietor, at the office of the "Montreal Gazette"*, 1826. 240 p. 3 vols. in-8.

Publication très importante et rare, qui est certainement la plus savante revue qui ait été publiée au Canada. On y traite avec érudition des sujets se rapportant à l'histoire du Canada.

Il n'y eut que cinq numéros de cette revue qui parurent. M. Kingsford assure qu'elle fut rédigée par le Dr A. J. Christie ; nous, nous avions toujours cru qu'elle l'avait été par David Chisholme.

Nous donnons ici une liste des principaux écrits qui parurent dans les numéros que nous possédons :

No. 1. The wars of Canada, from the first irruptions of the french, to the last treaty between Great Britain and the United States—History of the aborigines of Canada—A brief account of the fur trade of the North West country, carried on from Lower Canada, etc.

No. 3. Sketches of the origin and progress of manufactures and of the policy which has regulated their legislative encouragement in Great Britain... to which will be added an enquiry into the expediency of establishing some new branches of industry in the Canadas, etc.—Hints and observations on the natural history.

No. 5. Narrative of the invasion of Canada, in 1775, by William Lindsay—Annals of Lower Canada for 1825—Writers and literature of Canada—An account of a storm and darkness in Canada, in 1819.

671. CANADIAN (The) magazine and literary repository. *Published for the proprietor, by Joseph Nickless, Notre Dame street, opposite the Court House, Montreal. Price Six Dollars per annum, payable six months in advance. N. Mower, printer, Montreal.* Nos. 1, (July, 1823) à 12, 15, 19, 20, 21, 22, 23, 24 (June 1825).

Revue mensuelle de 96 p. in-8. Une collection complète doit se composer de 24 livraisons, dont six forment un volume. En tête de chacun des deux premiers volumes de notre exemplaire, se trouve une gravure faite par Leney ; l'une est une vue de Montréal, prise de Longueuil. On y trouve de nombreuses études très savantes et du plus grand intérêt pour l'amateur d'histoire du Canada. Nous noterons ici quelques-uns des principaux écrits qui parurent dans cette revue :

Chronology of Canada—Fur trade of Canada—Lachine canal—Montreal—Sir George Prevost—Agriculture of Canada—Alexander Henry (Biographie étendue)—Account of a mermaid in Lake Superior—Nelson's monument—Justice Ogden—First settlement of the township of Hull—Study of botany—Christ Church, Montreal—Indians of North America—Sketches of Sir William Johnson—Montreal general hospital—Col. John McDonell—Debates in Legislature, etc.

672. CANADIAN (The) settlers guide. Tenth edition. *London*, 1860. x-213 p. in-8. Carte.

673. CANADIAN scenery illustrated from drawings by W. H. Bartlett. The literary department by N. P. Willis, Esq. *London, Virtue*, 1842. 2 vols. grand in-4.

Contient quelques centaines de vues canadiennes bien faites.

674. CANADIANA. Revue s'occupant spécialement de questions d'histoire du Canada, publiée à Montréal, en anglais. Vol. 1. no. 1. (janv. 1889), jusqu'au no. 12 du vol. 2. (déc. 1890).

Collection complète de cette intéressante publication qui cessa de paraître après ces deux années.

675. CANADIEN (Le). Publié à Québec, c'est le premier journal canadien-français, imprimé exclusivement en langue française. Le numéro prospectus porte la date du 13 novembre 1806 ; se continue jusqu'au no. 16 du volume 4, à la date du 14 mars 1810. Ce numéro est le dernier qui ait paru. De format grand in-4.

Trois jours après la publication de ce dernier numéro, Sir James Craig fit arrêter et jeter en prison, son rédacteur principal, M. Bedard, ainsi que l'imprimeur Lefrançois, qui avait remplacé Charles Roi. Ce dernier était employé à l'imprimerie de la *Gazette* de Québec, quand il devint l'imprimeur du *Canadien*, avec un matériel fourni par son patron, M. Neilson. Il continua d'imprimer le *Canadien* jusqu'à ce qu'il en fut nommé l'un des rédacteurs. Charles Roi retourna à la *Gazette* quand le *Canadien* cessa de paraître, et il mourut en décembre 1844, à l'âge de 70 ans. L'un de ses frères, du nom de Louis, aussi employé à la *Gazette* de Québec, fut le fondateur de l'*Upper Canada Gazette*, en 1792, et quelques années plus tard de la *Gazette* de Montréal.

Le *Canadien* fut fondé par MM. Bedard, Panet, Blanchet et autres membres libéraux de la Chambre d'Assemblée, pour combattre le *Mercury*, qui faisait alors le beau et le mauvais temps.

Comme on vient de le voir, ce journal fut d'abord imprimé par Charles Roi, puis le 7 février 1807, on lit : "Imprimé et publié, pour les propriétaires, à l'Imprimerie Canadienne, rue St-François, Jean Antoine Bouthillier, rédacteur".

Du volume 1er, les nos. 33 et 35 manquent. Dans le volume 2ème, il y a deux numéros 32 qui portent la même date, quoique différents l'un de l'autre. On y trouve aussi une chanson du 1er janvier 1808, imprimée sur une feuille volante, où l'on fait l'éloge du roi George et du gouverneur Craig. Du volume 3ème, les numéros 35, 36, 38, 43, 44, 48, 49 et 50 manquent. Le numéro 7 du volume 4ème manque aussi.

Il est curieux de voir, que dans le petit nombre de collections de ce journal qui existent, il manque toujours un certain nombre de numéros, dont plusieurs sont les mêmes dans chaque collection.

676. CANADIEN (Le). Second journal de ce nom publié à Québec. In-folio.

Vol. 1. no. 37 (20 sept. 1820).
" 2. " 102 (28 déc. 1832).
" 6. " 109, 111, 123 (1837).
" 7. " 90 (1838).
" 11. " 62 (1841) 101 (3 jan. 1842), jusqu'au no. 152 (4 mai 1842).
" 12. " 3 (13 mai 1842), jusqu'au no. 100.
" 13. " 101 (3 jan. 1844), jusqu'au no. 152.

Vol. 14. no. 1 (6 mai 1844), jusqu'au no. 100.
" 16. " 102 (4 jan. 1847), jusqu'au no. 152.
" 17. " 1 (7 mai 1847), jusqu'au no. 100.
" 18. " 94 (18 déc. 1848).

Aussi les années 1875 à 1883 inclusivement, reliées en 13 volumes.

A partir de 1831, ce journal a été rédigé par Etienne Parent jusqu'à 1842 ; de 1842 à 1854, par Ronald McDonald, et pendant quelque temps par N. Aubin ; de 1854 à 1857, par F. M. Derome, puis par J. G. Barthe, l'Hon. M. Evanturel et Israël Tarte.

677. CANADIEN (Le) indépendant. Journal rédigé par N. Aubin. Vol. 1. nos. 47 (Québec, 10 sept. 1849) à 50, 53 à 61, 63, 65, 66, 68, 69. In-folio.

Il y a dans ce journal un grand nombre de renseignements sur le mouvement annexioniste de cette époque.

678. CANADIEN (Le) émigrant, par douze missionnaires des Townships de l'Est. *Québec*, 1851. 46 p. in-12.

Petite brochure bien écrite, qui attira l'attention du Parlement lors de sa publication. On lui donne pour auteur, l'Abbé Chs. Trudelle.

679. CANADIENNE (La). Petit journal de 4 pages in-4, publié à Montréal 2 et 3 fois par semaine, au prix de 2 sous. Vol. 1, no. 1. (jeudi, 4 juin 1840) jusqu'au no. 42, (26 oct. 1840). Jacques A. Plinguet, propriétaire, éditeur et imprimeur.

Ce journal était publié dans les intérêts des patriotes de cette époque.

680. CANALS. Correspondence on the subject of the Shubenaccadie canal in Nova Scotia. *S. l. n, d.* (London, 1830). 11 p. Carte.—Report from the select committee appointed to take into consideration the accounts and papers relating to the Rideau Canal. *S. l. n. d.* (London, 1831). 33 p.—Report of same committee relating to the Canal communications in Canada (1832). 45 p. Carte—Copies of the correspondence between the treasury, the secretary of state for the colonies and the Ordnance, on canal communication in Canada. *S, l. n. d.* (London, 1831). 133 p. 6 belles cartes coloriées—Letter from secretary of the ordnance, dated 21st May, 1832, respecting expenditure upon the works of Rideau Canal in Canada, etc. *S. l. n. d.* (London, 1832). 5 p.—Amount probably required for year ending 31st March, 1833, Rideau Canal. *S. l. n. d.* (London, 1832). 1 p.—Correspondence between

the Board of Ordnance and officers under their orders in Canada, respecting progress of Canal communications in that country, etc. *S. l. n. d.* (vers 1832). 18 p. Recueil de sept pièces, in-folio.

681. CANARD (Le). Journal hebdomadaire illustré, publié à Montréal. Vols. 1 à 10, 1877-1887. Le tout relié en cinq vols. in-4.

Ce journal, dont les caricatures étaient bien faites, eut de la vogue pendant les premières années, c'est-à-dire pendant que Hector Berthelot en était le rédacteur. Après une interruption, ce journal est ressuscité, en 1893, avec Berthelot comme rédacteur et un jeune artiste de talent, du nom de H. A. Brodeur, qui est chargé des caricatures.

682. CANCAN (Le). Journal hebdomadaire illustré, publié à Québec. Vol. 1. no. 1 (12 avril 1878) jusqu'au no. 16. In-4.

Collection complète de ce petit journal rédigé par Théophile Grenier, alors à l'emploi du *Courrier du Canada*, et maintenant médecin aux Etats-Unis.

683. CANNIFF (William). Canadian nationality ; its growth and development. *Toronto*, 1875. 20 p. in-12.

684. CANTONS de l'Est. Premier et second rapports du comité spécial, nommé pour s'enquérir des causes qui retardent la colonisation des townships de l'Est du Bas-Canada. *Québec*, 1851. 170 p. in-8.

685. CAP-BRETON. Lettres et mémoires pour servir à l'histoire naturelle, civile et politique du Cap-Breton, depuis son établissement jusqu'à la reprise de cette Isle par les Anglais en 1758. *A La Haye, chez Pierre Gosse, et se trouve à Londres, chez Jean Nourse, MDCCLX.* XVI-327 p. in-12.

" Quelques injustices que Thomas Pichon, l'auteur de ce volume, éprouva, et que son caractère soupçonneux exagéra probablement, le déterminèrent à quitter la France. Il partit pour le Canada vers 1750, en qualité de secrétaire du Comte de Raymond, gouverneur du Cap-Breton, avec lequel il resta peu de temps... Il mourut en Angleterre, en 1781 ".—*Biog. Univ.*

Cet ouvrage instructif et amusant semble écrit avec impartialité.

686. CARABINADE (La), ou combat entre les carabins et les chérubins. (Poème héroï-comique) par un chérubin. *Montréal.* 1871. VI-6 p. in-8.

687. CARDINAL (Joseph N.). Procès de Joseph N. Cardinal, et autres, auquel on a joint la requête argumentative en faveur des prisonniers, et plusieurs autres documents précieux, etc., etc. Par un étudiant en droit. *Montréal : John Lovell, imprimeur, rue St. Nicolas, 1839. Prix : un écu.* 144 p. petit in-8.

J'ai entendu quelqu'un attribuer ce volume à Francis Johnson. Il y a une édition anglaise de ce procès, imprimée la même année à Montréal.

688. CAREY. (M.). The Olive Branch : or faults on both sides, federal and democratic. A serious appeal on the necessity of mutual forgiveness and harmony. *Philadelphia : Printed and published by M. Carey and son*, 1817. 452-56 p. grand in-8.

Ce volume doit figurer dans une collection canadienne, car, outre les renseignements généraux qu'il contient sur la politique américaine pendant les quelques années qui précédèrent la guerre de 1812, on y trouve la correspondance de Sir James Craig, gouverneur du Canada, avec John Henry, de Montréal, envoyé aux Etats-Unis avec la mission de promouvoir et encourager le parti fédéral américain à résister aux mesures du gouvernement général et de lui offrir de sa part l'appui et l'aide du gouvernement de Sa Majesté au Canada et en Angleterre.

Les premières éditions de l' « Olive Branch » furent publiées sans nom d'auteur ; mais le grand succès qu'eut ce volume (une dizaine d'éditions, dont sept pendant la première année), engagèrent l'auteur à se faire connaître au public dans les éditions subséquentes.

En récompense des services rendus à l'Angleterre par sa mission aux Etats-Unis, Henry demandait à être nommé *Judge advocate general* de la Province du Bas-Canada, avec un salaire de £500 par année, ou qu'on lui donnât un consulat aux Etats-Unis : choses qui ne lui furent pas accordées, et dont il se vengea en vendant sa correspondance confidentielle avec Craig au gouvernement des Etats-Unis, qui la lui paya, dit-on, l'énorme somme de cinquante mille piastres.

Nous donnons ici copie d'une lettre de James Monroe à Joel Barlow, parue dans le *Journal of Commerce*, de New York, de 1862.

« The Story of John Henry by James Monroe. [This letter was written in cipher and will remind the reader of the recent hostility of England to the United States].

Washington, Feby. 25, 1812.

SIR:—This will be presented to you by Capt. John Henry, with whose character and claim on the Government it has become necessary that you should be made acquainted. He is by birth an Irishman, and was brought to this country at an early age to M. R. McCormick of New York, with whom he is connected by consanguinity, and by whom he was educated to the profession of law. In 1798 he was appointed by President Adams a Captain in our Corps of Artillery, in which he served with credit about four years. On retiring from the service he married a Miss Ducke of Philadelphia and settled in Cambridge near Boston, where he resided some years, during which time he became acquainted with the principle characters in both parties in the Eastern States, having however adopted the principles and devoted himself to the interests and views of the Federal party, of which he was an active member. In the year —— he removed to Montreal in Canada and commenced the practice of the law. Even while in Boston it is understood that he had opened a communication with Sir James Craig, the Governor General of Canada, on the affairs of the United States, in which he had recommended himself to the good opinion of that officer, and through him to that of the British Ministry, to whom his correspondence has been transmitted by Sir James Craig. In January 1807 the Governor General conceived the idea of sending a secret mission to Boston to foment the discontent prevailing there at that time on account of the embargo, and improving them to the advantage of Great Britain. The Governor General, instigated most probably by his Government, thought that epoch

favorable to the accomplishment of an object which there is much reason to believe has long been cherished by the British Government, the dismemberment of the States. Mr. Henry was selected for the mission. He undertook it, and repaired according to instructions through Vermont to Boston, in discharge of its duty, here he remained about five months in intimate communication with the leaders of the Federal Party, or some of them, and in correspondence with the Governor General on the interests confided to him. Mr. Erskine's arrangement terminated Mr. Henry's mission, after which he returned immediately to Canada. For his services the Governor General promised him a lucrative office to take effect on the demise of an aged incumbent, and in the interim he was permitted to go to England where he expected to be well received by the Ministry, and from whom he indulged the hope of obtaining some additional reward for his services. In these expectations he was disappointed. While in England, the office in Canada, becoming vacant, was given to another, and the British ministry on being appealed to, denied his claim on it, referring him back to the Governor General of Canada. Mr. Henry was indignant at this treatment, and resolved to abandon those who had thus injured and abandoned him. At this period and in this state of mind he became acquainted with Count de Crillon, then in England, who was about to sail for United States in the hope that by his conduct in a neutral country he might restore himself to the favour of the Emperor and to his family. They sailed from England in the same vessel, and arrived at Boston on the 1st of January last and who shortly afterwards came here. By the investigation and earnest advice of the Count de Crillon, Mr. Henry was prevailed on to communicate to this Government all the facts relating to his secret mission and the official documents connected with it. We are possessed of the original instructions given him by Sir James Craig, of his letter of credence,—his correspondence during the mission,—his letter of recall,—his memorial to Lord Liverpool stating in full his services and claiming a recompense for them dated in September last,—Lord Liverpool's answer through Mr. Peel, under-Secretary of State,—his Lordship's own letter to Sir George Prevost, the present Governor General of Canada, recommending Mr. Henry to a suitable provision in that Province, in which two last documents, his mission to Boston and service are acknowledged and approved. The compromitment of the British Ministry as well as of the Governor General of Canada to this treacherous and hostile transaction is complete. The whole of the evidence, consisting of original documents, proves satisfactorily, though expressed with caution, that the object of the mission to open a negotiation between the Governor General of Canada and the malcontents for the purpose of separating the Eastern States from the Union, and to offer as an inducement the aid of the British Government in the accomplishment of it. Much delicacy is shown by Mr. Henry in his correspondence towards the persons with whom he treated, but the mind of those who were observant of events, especially of such as are acquainted with character, is led irresistably to a conjecture of them.

For this service the Government has made to Mr. Henry a pecuniary recompense and still takes an interest in his welfare. He intends to visit France, and may perhaps reside there permanently. In making known to you the nature and importance of the service, the President desires that you may extend to him such protection and good offices as it may be in your power to do with perfect propriety.

To the Count de Crillon for having been so eminently instrumental in prevailing on Mr. Henry to make the discovery to the Government a strong obligation is due. He will accept of no pecuniary recompense. His object is to regain the favor of the Emperor, and to be restored to his country, his employment and his friends. This act is in itself an unequivocal proof of his hostility to England. You will avail yourself of some suitable occasion to

communicate the part he has taken in it to the Government, and the strong impression which his zealous and indefatigable exertions to effect an object so important to this country have made in his favor here. For reasons which Mr. Henry will explain to you, a knowledge of his communication is as yet confined to the Government. At an early period it is in contemplation to communicate it to Congress.

Mr. Henry takes his passage in the Wasp, by which conveyance this despatch is forwarded. A promise has been made him not to publish the documents until after he has been a week at sea. This consideration makes it important that she should sail immediately.

I have the honor to be, with great consideration,

Your very obt. servant,

JAS. MONROE.

Hon. Joel Barlow, &c., &c., &c.,
Paris.

689. CAREY (M.). The New Olive Branch ; or, an attempt to establish an identity of interest between agriculture, manufactures and commerce, and to prove that a large portion of the manufacturing industry of this nation has been sacrificed to commerce ; and that commerce has suffered by this policy nearly as much as manufactures. *Philadelphia : M. Carey & Son*, 1820. 248 p. in-8.

Fort plaidoyer en faveur de la protection des industries nationales, par un homme qui était considéré l'un des plus forts écrivains en économie politique de son temps.

690. CARILLON (Le). Journal humoristique publié à Québec. Vol. 1. no. 1 (24 oct. 1879) jusqu'au no. 5. In-4.

691. CARON (R. E.). Revue de la revue du pamphlet de l'Honorable R. E. Caron. *Québec*, 1846. 18 p. in-8.

692. CARON (L'Abbé N.). Petit vocabulaire à l'usage des Canadiens-français, contenant les mots dont il faut répandre l'usage et signalant les barbarismes qu'il faut éviter, pour bien parler notre langue. *Trois-Rivières*, 1880. 63 p. in-8.

693. CARON (L'Abbé N.). Deux voyages sur le Saint-Maurice. *Trois-Rivières, Ayotte, s. d.* (vers 1889). 322 p. grand in-8.

694. CARRIER (L. N.). Les événements de 1837-38. Esquisse historique de l'insurrection du Bas-Canada. *Québec*, 1877. 194 p. in-12.

695. CARRIER (L. N.). Les institutions de crédit-foncier.—

Quelques notes sur leur but, leur organisation et leur origine. *Québec*, 1880. 44 p. in-8.

696. CARRIER (L. N.). Les institutions du Crédit-foncier. *Québec*, 1880. 48 p. in-12.

697. CARRY (Rev. John). An exposure of the mischievous perversions of holy scripture in the national temperance societies publications, addressed to men of sense and candour. *Toronto*, 1885. 81 p. in-12.

698. CARTIER. Bref récit et succincte narration de la navigation faite en MDXXXV et MDXXXVI par le capitaine Jacques Cartier aux Iles de Canada, Hochelaga, Saguenay et autres. Réimpression figurée de l'édition originale rarissime de MDXLV avec les variantes des manuscrits de la bibliothèque impériale, précédée d'une introduction par M. D'avezac. *Paris*, 1863. XXXIII-133 p. petit in-8.

699. CARTIER. Voyage de Jacques Cartier au Canada en 1534. Nouvelle édition, publiée d'après l'édition de 1598 et d'après Ramusio, par M. H. Michelant avec deux cartes. Documents inédits sur Jacques Cartier et le Canada, communiqués par M. Alfred Ramé. *Paris*, 1865. 71-53 p. petit in-8. Portrait, cartes et figures.

700. CARTIER. Relation originale du voyage de Jacques Cartier au Canada en 1534. Documents inédits sur Jacques Cartier et le Canada (Nouvelle série), publiés par H. Michelant et A. Ramé. *Paris*, 1867. VII-76-54 p. petit in-8. Deux portraits de Cartier et deux vues de son Manoir.

701. CARTIER. Premier bulletin du comité littéraire et historique du Cercle Catholique de Québec. Œuvre du monument Jacques Cartier. *Québec*, 1888. 15 p.—Second bulletin, etc. *Dito*, 1890. 70 p. 2 vols. petit in-8.

Ces deux brochures nous font connaître le travail du comité nommé pour s'occuper de l'érection du monument Cartier, sur les bords de la rivière St. Charles. Contient la liste des souscripteurs à cette œuvre.

702. CARTIER. Jacques Cartier. Recherches sur sa personne et sa famille par Hte. Harvut, secrétaire de la mairie de Saint-Malo. *Nantes*, 1884. 14 p. in-8.

703. CARTWRIGHT (George). A journal of transactions and events during a residence of nearly sixteen years on the coast of Labrador ; containing many interesting particulars both of the country and its inhabitants, not hitherto known. Illustrated with proper charts. *Newark :* 1792. Vol. 1., XVI-287 p. Vol. 2., X-505 p. Vol. 3., X-248-15 p. 3 vols. in-4. Portrait et cartes.

Récits verbeux d'un chasseur et marchand de pelleteries, où l'on trouve beaucoup de renseignements utiles, sur un pays peu connu.

" The annals of his campaigns among the foxes and beavers, interested me more than ever did the exploits of Marlborough or Frederick ; besides I saw plain truth and the heart in Carthwright's book ; and in what history, could I look for these ? The print is an excellent likeness ". *Coleridge.*

704. CARTWRIGHT (L'Honorable R. J.). Discours. *S. l. n. d.* 68 p. in-8.

705. CASAULT (Adresse de l'Hon. Juge), dans la cause de Amyot *vs.* " Le Canadien ". Rapport sténographique. *S. l. n. d. ni titre particulier.* (Québec, 1886). 52 p. in-8.

706. CASAULT. Souvenir consacré à la mémoire vénérée de M. L. J. Casault, premier recteur de l'Université Laval. *Québec,* 1863. 58 p. in-8. Portrait et figure.

707. CASE (Rev. George). " Our constitutional rights " vindicated : or, an argument for the legal proscription of the traffic in alcoholic beverages, in six letters to the Hon. Francis Hincks. *Toronto, C. W.* 1884. 22 p. in-8.

708. CASGRAIN. Mémoires de famille—C. E. Casgrain par Madame C. E. Casgrain, née Baby. *Rivière-Ouelle, Manoir D'Airvault,* 1869. 254 p. in-16. Tableau généalogique.

Ce volume fut imprimé à Ste. Anne de la Pocatière, par M. Proulx, l'éditeur de la " Gazette des Campagnes ". Edition intime pour la famille.

709. CASGRAIN. Mémoires de famille—L'Honorable C. E. Casgrain par Madame C. E. Casgrain, née Baby. *Rivière-Ouelle, Manoir D'Airvault* (Québec), 1891. 275 p. in-8, grandes marges. Deux portraits.

Seconde édition, essentiellement privée, imprimée à cent exemplaires, contenant en second lieu la vie de Madame Casgrain, écrite par son fils, l'Abbé Raymond.

710. CASGRAIN (L'Abbé H. R.). Légendes canadiennes. *Québec,* 1861. 425 p. in-12.

711. CASGRAIN (L'Abbé H. R.). Histoire de la Mère Marie de l'Incarnation, première supérieure des Ursulines de la Nouvelle France, précédée d'une esquisse sur l'histoire religieuse des premiers temps de cette colonie. *Québec, Desbarats*, 1864. 467 p. in-8. Portrait.

Première édition. Une seconde édition en fut donnée l'année suivante. Cet ouvrage eut l'honneur d'une traduction allemande faite à Regensburg, en 1872. (VI-336 p. in-12) par l'Abbé Geiger, chanoine de la cathédrale de Munich.

712. CASGRAIN (L'Abbé H. R.). F. X. Garneau, *Québec*, 1866. 135 p. in-16. Portrait.

Biographie très sympathique de notre historien national.

713. CASGRAIN (H. R.). G. B. Faribault. *Québec*, 1867. 123 p. in-16. Portrait.

714. CASGRAIN (L'Abbé H. R.). Les miettes. Distractions poétiques. Edition intime à 50 exemplaires. *Québec*, 1869. 69 p. in-8.

715. CASGRAIN (H. R.). Philippe Aubert de Gaspé. *Québec*, 1871. 123 p. in-16.

716. CASGRAIN (H. R.). Francis Parkman. *Québec*, 1872. 89 p. in-16.

717. CASGRAIN (L'Abbé H. R.). Critique littéraire. Première livraison—Chauveau. *Québec*, 1872. 56 p. in-16.

C'est la seule partie qui fut publiée.

718. CASGRAIN (L'Abbé H. R.). Œuvres complètes. *Québec*, 1873-75. 3 vols. in-8.

719. CASGRAIN (L'Abbé H. R.). Histoire de l'Hôtel-Dieu de Québec. *Québec*, 1878. 612 p. in-8. Portrait.

720. CASGRAIN (H. R.). Un pèlerinage au pays d'Evangéline. *Québec*, 1888. 544 p. in-8. Carte.

721. CASGRAIN (L'Abbé H. R.). Guerre du Canada—1756-1760.—Montcalm et Lévis. *Québec*, 1891. 2 vols. in-8. Portraits, cartes, autographes, etc.

722. CASGRAIN (L'Abbé H. R.). Une seconde Acadie—L'île Saint-Jean—Ile du Prince-Edouard, sous le régime français. *Québec*, 1894. 419 p. in-8. Nombreux plans et cartes.

C'est le complément d'*Un Pèlerinage au pays d'Evangéline*, par le même auteur.

Outre ces ouvrages l'Abbé Casgrain a encore publié un grand nombre d'études dans les revues et journaux du pays. Il a aussi aidé considérablement à la production des deux ouvrages si justement appréciés de M. De Gaspé, son parent, nous voulons parler des « Anciens Canadiens » et des « Mémoires ».

723. CASGRAIN (Eugène). Le mouton. Traité pratique sur l'élevage des moutons en Canada. *Ste-Anne de la Pocatière*, 1879. 64 p. in-24.

724. CASGRAIN (H. E.). Générateur de gaz *Moonlight*, breveté le 19 août 1875. *Montréal*, 1876. 20 p. in-8. Figures.

725. CASGRAIN (P.-B.). Letellier de Saint-Just et son temps. Etude historique. *Québec*, 1885. 470 p. in-8. Portrait et fac-similé.

726. CASSEGRAIN (Arthur). La Grand-Tronciade ou itinéraire de Québec à la Rivière-du-Loup—Poème badin. *Ottawa*, 1866. VII-96 p. in-12.

727. CASTAGNE (André). Histoire d'un vieux marin du brigantin *S. Wallfish* naufragé dans le golfe St. Laurent, en 1867. *Québec*, 1881. 24 p. in-16.

728. CASTOR. Les chapeaux de castor. Un paragraphe de leur histoire. *Paris, Académie des bibliophiles*, 1867. Arrest de la Cour de Parlement donné à la Chambre des Vacations, pour le rabais des chapeaux de castor. *Paris*, 1634. 8 p. petit in-12.

729. CASTOR (Le). Journal politique et littéraire, publié à Québec. N. Aubin, rédacteur-propriétaire. Vol. 2. Nos. 5 et 6. (déc. 1844). In-folio.

730. CASTOR (Le). Journal humoristique quotidien, publié à Montréal. Vol. 1, no. 3. (26 juillet 1879), jusqu'au no. 7. In-4.

731. CASTOR (Le). Journal humoristique illustré, publié à Québec. Vol. 1, no. 1 (14 juin 1879) et 2. in-4.

732. CATACLYSME (Le) de la Rivière Ste. Anne.—Récit complet des catastrophes de St. Alban et de Sainte Anne de la Pérade. *Québec*, 1894. 48 p. in-8. Figures.

733. CATECHISM. An abridgment of the Quebec catechism. Revised and authorized by His Lordship the Right Rev. Joseph Signay, bishop of Quebec. *Montreal*, 1834. 71 p. in-16.

Nous avons aussi une autre édition du même catéchisme, (Québec, 1838) de 87 p.in-16.

734. CATECHISM. The Church catechism : together with questions and answers out of the Holy scriptures, etc. *Quebec*, 1843. 16 p. in-16.

735. CATÉCHISME (Le petit) du diocèse de Québec. Edition revue, examinée et autorisée par Monseigneur Joseph Signay, évêque de Québec. *A Québec : Neilson & Cowan*, 1834. 73 p. in-12.

736. CATÉCHISME (Le petit) du diocèse de Québec. *Québec*, 1838. 71 p. in-12.

737. CATÉCHISME (Le petit) du diocèse de Québec. *Montréal*, 1843. 71 p. in-16,

738. CATÉCHISME (Petit) à l'usage de tout le monde, par un vrai catholique. *Québec : Imprimé par Sinclair & Pooler, no. 22, rue la Montagne, mars*, 1850. 32 p. in-16.

Catéchisme protestant de controverse, quoique son titre indique le contraire.

739. CATÉCHISME (Le grand) à l'usage du diocèse de Québec. Imprimé par l'ordre de Monseigneur Bernard Claude Panet, évêque de Québec. Quatrième édition. *Québec*, 1844. 219 p. petit in-8.

740. CATÉCHISME (Le petit) du diocèse de Québec. *Québec*, 1845. 72 p. in-12.

741. CATÉCHISME (Le petit) du diocèse de Québec. *Québec*, 1848. 72 p. in-12.

742. CATHOLIC grievances in relation to the administration of Indian affairs. *Richmond*, 1882. 29 p. in-8.

Préparé et écrit par Edmond Mallet.

743. CAUCHON (Joseph). Notions élémentaires de physique, avec planches, à l'usage des maisons d'éducation. *Québec*, 1841. 124 p. in-8. Figures.

744. CAUCHON (Joseph). L'union des provinces de l'Amérique britannique du Nord. *Québec*, 1865. 152 p. in-8.

745. CAUCHON (Jos.). Circulaire en faveur de la construction du Chemin de fer du Nord, aux maires et conseillers des paroisses de la côte nord, de Québec à Montréal. *S. l. n. d.* 16 p. in-8.

746. CAVENDISH (Sir Henry). Debates of the House of Commons in the year 1774, on the bill for making more effectual provision for the government of the Province of Quebec, etc. Now first published by J. Wright. *London*, 1839. XII-303 p. in-8. 2 cartes.

Contient tous les discours pour et contre le bill de Québec, ainsi que les témoignages rendus à la barre de la Chambre des Communes, en Angleterre, par MM. Maseres, Carleton, de Lotbinière et autres, sur les affaires du Canada.

747. CAYET (Pierre Victor). Chronologie novenaire, contenant l'histoire de la gverre, sovs le rêgne dv tres-chrestien Roy de France & de Nauarre, Henry IIII. Et les choses plus mémorables aduenuës par tout le monde, depuis le commencement de son rêgne, l'an 1589, iusques à la Paix faicte à Veruins en Iuin 1598, entre sa Majesté très chrétienne, & le Roy Catholique des Espagnés, Philippes II. Par Me. Pierre Victor Cayet, Docteur en la sacrée Faculté de Théologie, & chronologie de France. *A Paris, par Jean Richer*, M.DCVIII. Vol. 1, 809 p. Vol. 2, 280-585 p. Vol. 3, 872 p. 3 vols. in-12.

Du même format et du même genre que les volumes de la collection du "Mercure français", que cet ouvrage sert à compléter. On y trouve des renseignements relatifs à l'origine de l'établissement de Québec, qui ne manquent pas d'importance.

748. CAZEAU (Mgr C. F.). Souvenir du Jubilé sacerdotal de Mgr Cazeau célébré à Québec, en janvier 1880. *S. l. n. d.* 161 p. in-8.

749. CAZEAU. Lettre de M. F. Prudent Cazeau, prêtre-missionnaire, relatant à sa famille son voyage du Canada à l'Orégon, précédée de quelques notes relatives à ses premières années, son ordination et sa première messe. *Ste. Anne de la Pocatière*, 1867. 16 p. in-8.

750. CENTENAIRE de l'assaut de Québec par les Américains, 31 déc. 1775. Compte-rendu de la séance solennelle donnée par l'Institut Canadien de Québec, le 30 décembre 1875. *Québec*, 1876. 118 p. in-8.

751. CERCLE catholique de Québec (Constitution du). *Québec*, 1878. 30 p. in-12.

C'est le premier annuaire qu'ait publié cette société qui eut ses jours de vogue et de décadence.

752. CERCLE catholique de Québec. Annuaire no 2. *Québec*, 1879. 82 p. in-8.

753. CERCLE de Québec. Constitution. *Québec*, 1866. 39 p. in-16.

754. CERCLE Salaberry de Québec. Contitution et règlements. *Québec*, 1890. 25 p. in-12.

755. CHABOILLEZ. Questions / sur le / gouvernement / ecclésiastique / du / district de Montréal. / Par M. Chaboillez, Prêtre, / curé de Longueuil. / *Montréal : / De l'imprimerie de Thos. A. Turner, / No. 16, rue Notre-Dame.* 1823. 40 p. in-8.

M. Chaboillez, que l'on qualifiait alors de gallican, se fit surtout connaître par quelques brochures en faveur de l'inamovibilité des curés et du parti qui s'opposait à l'administration de Mgr Lartigue. Ce travail fut refuté par le Grand-Vicaire Cadieux (voir au mot " Observations ") et par un autre qui signe P. H. Bédard, avocat. Avec cet écrit commença la première polémique religieuse en règle dans notre pays.

756. CHABOILLEZ. Réponse / de / Messire Chaboillez, / curé de Longueuil, / à la lettre de / P. H. Bédard ; / suivie de quelques remarques sur les / observations / imprimées aux / Trois-Rivières. / *Montréal : / Imprimé par T. A. Turner, / Rue Notre-Dame, No. 16.* / 1824. 70 p. in-8.

" 150 copies of Mr. Chaboillez's reply to P. H. Bédard, were sold in one day ". Ce renseignement du *Canadian Magazine* (vol. 2, p. 150), montre bien l'intérêt que l'on portait alors à cette polémique, car, à cette époque, les livres n'avaient pas autant de cours qu'à présent et ce n'était pas souvent que cent cinquante exemplaires d'une brochure se vendaient dans une seule journée.

757. CHAGNON (Godefroy). Précis de diverses ordonnances du Conseil Spécial et d'actes de la Législature pour la ci-devant province du Bas-Canada. *Montréal*, 1842. 108 p. petit in-8.

L'auteur était notaire à l'Assomption.

758. CHAGNON (J. A.). Manuel de la Cour des Commissaires. Droit, jusrisprudence et procédure. *Imprimerie de la " Gazette " de Berthier. S. d.* (vers 1880). 54-II-12 p. in-8.

759. CHALLONER (Rev. Richard). Think well on't ; or, reflections on the great truths of the christian religion, for every day of the month. *Montreal*, 1841. 107 p. in-16.

760. CHAMBERS (E. T. D.). The port of Quebec, its facilities

and prospects. The past, present and future of Quebec's shipping trade. *Quebec*, 1890. 76 p. in-8.

761. CHAMBERS (E. T. D.). Quebec, ancient and modern, being a collection of notes for tourists. *Montreal, s. d.* (1891). 84 p. in-8. Figures.

762. CHAMBRE de lecture de St. Roch de Québec, fondée le 4 nov. 1850. Constitution et règlement. *Québec*, 1851. 11 p. in-16.

763. CHAMBERLAND (J. B. E.). Dissertation familière, calme et intègre, sur la question d'un hâvre de refuge dans le bas-fleuve St. Laurent et chemin de fer des Trois-Pistoles. *Québec*, 1857. 27 p. in-8.

764. CHAMBERLIN (B.). Rapport du sous-comité de la chambre des arts et manufactures du Bas-Canada. *Montréal*, 1859. 56 p. in-8.

765. CHAMPIGNY (Le Colonel Chevalier de). La Louisiane ensanglantée, Avec toutes les particularités de cette horrible Catastrophe, rédigées sur le serment de témoins dignes de foi. *A Londres, Aux dépens de l'Editeur : chez Fleury Mesplet, no. 24, Crown Court, Little Russell Street, Covent Garden. M.DCC.LXXIII.* Titre et Dédicace : 3 f.n.c. ; Préambule et Préface : XII p. ; La Louisiane ensanglantée : 123 p. ; Notes : XXXI p. ; Mémoire des habitans et négocians de la Louisiane, etc. : 32 p. In-8.

Volume précieux pour l'histoire de la Louisiane et d'un double intérêt pour nous canadiens, par le fait qu'il a été imprimé par Fleury Mesplet, le même qui introduisit l'imprimerie à Montréal, peu de temps après. Si l'on considère la facilité avec laquelle Mesplet se transporte d'un lieu à un autre, l'on en vient à la conclusion, qu'il devait être quelque peu changeant. En effet Mesplet imprime le présent volume à Londres en 1773. L'année suivante on le trouve à Philadelphie où il imprime une " Lettre / adressée / aux Habitans / de la Province / de / Québec / Ci-devant le Canada. / De la part du Congrès Général de l'Amérique Septentrionale, / tenu à Philadelphie. / Imprimé et publié par Ordre de Congrès, / A Philadelphie. / *De l'Imprimerie de Fleury Mesplet.* / *MDCCLXXIV.*" En 1775, il imprime à Québec, les " Cantiques / de l'âme dévote / divisés en XII livres. / Ou l'on représente d'une manière nette et facile les prin / cipaux mystères de la Foi et les principales vertus de la / Religion Chrétienne. / Accomodés à des Airs vulgaires. / Avec une augmentation. / Le tout mis dans un ordre particulier, / *A Québec.* / *Fleury Mesplet & Ch. Berger,* / *Imprimeurs et Libraires.*" Puis enfin, en 1776, il imprime à Montréal le " Règlement de la confrérie de l'adoration perpétuelle du S. Sacrement et de la Bonne mort, etc."

Ouvrage non cité par Boimare, dans sa Bibliographie de la Louisiane, et inconnu de Rich, Faribault et autres bibliographes. Dufossé (5ème série, no. 3) en catalogue un exemplaire à 100 francs.

766. CHAMPLAIN. Les voyages de la Novvelle France Occidentale, dicte Canada, faits par le Sr. de Champlain Xainctongeois, Capitaine pour le Roy en la Marine du Ponant, & toutes les descouuertes qu'il a faites en ce païs depuis l'an 1603 iusques en l'an 1629. . . *A Paris: chez Pierre Le-Mur, dans la grand'Salle du Palais. M.DC.XXXII.* Cartes et figures dans le texte. In-4.

Dédicace et poésie de Trichet. 8 p. Table des chapitres et Table du Traité de la marine et du devoir d'un bon marinier. 8 p. mal chiffrées. Première partie, 308 p. Seconde partie, 310 p. Table pour cognoistre les lieux remarquables en ceste carte. 8 p. Doctrine chrestienne du R. P. Ledesme, etc. et L'oraison dominicale traduite en langage des montagnars de Canada. 20 p. Traité de la Marine, etc. 54 p.

Notre exemplaire a appartenu à Lord Rodney, célèbre amiral anglais, dont il porte la signature autographe sur le titre; on y trouve aussi celle de l'amiral Sir Chas. Knowles. Un exemplaire catalogué par Maisonneuve, en 1878, au prix de 750 francs, porte la note suivante: "Excessivement rare et recherché. C'est de toutes les éditions de cet auteur, la plus complète".

767. CHAMPLAIN. Œuvres de Champlain publiées sous le patronage de l'Université Laval. Par l'Abbé C.-H. Laverdière, M.A., professeur d'histoire à la faculté des arts et bibliothécaire de l'Université. Seconde édition. *Québec: Imprimé au Séminaire par George-E. Desbarats,* 1870. 6 vols. in-4. Figures et cartes.

Réimpression figurée, sur beau papier, de toutes les différentes éditions des voyages de Champlain, enrichie d'un nombre considérable de notes savantes, par l'Abbé Laverdière, si bien qualifié pour remplir cette tâche difficile.

On lit sur le titre: "Seconde édition"; mais l'on ne sait généralement pas pourquoi cette édition est en réalité une seconde édition canadienne. Voici les faits: A la suggestion de M. Laverdière, M. Desbarats, l'imprimeur émérite que tous les bibliophiles canadiens connaissent, avait entrepris de publier les Œuvres de Champlain. Il en avait complètement terminé la composition, ainsi que le clichage, et en avait tiré une simple épreuve de chacune des formes de l'ouvrage pour M. Laverdière, quand un incendie vint détruire tous les clichés. M. Laverdière, qui avait précieusement conservé ces épreuves, les fit relier, et en fit un exemplaire unique que l'on conserve à l'Université Laval, et qu'il appela, comme il en avait le droit, la première édition. Voilà pourquoi, quand l'infatigable M. Desbarats entreprit de nouveau la publication de cet ouvrage, M. Laverdière plaça sur le titre: "Seconde édition". C'était réellement une seconde édition canadienne d'un ouvrage, dont il n'y a qu'un exemplaire de la première.

M. Laverdière avait regretté d'avoir entrepris d'imprimer la première édition au moyen de clichés, vu qu'une impression faite sur des clichés n'est jamais aussi belle et aussi nette, que si elle est faite directement sur les caractères d'imprimerie. Aussi l'édition que l'on a de cet ouvrage est-elle beaucoup plus belle que celle qui fut détruite. C'est certainement ce qui a été fait de mieux à Québec en fait de typographie.

Détail qui peut avoir son intérêt: la composition de cet ouvrage fut faite par un nommé Dumas, et l'impression fut faite par le pressier Fortier, dont nous avons entendu vanter l'habileté.

En joignant aux œuvres de Champlain ci-dessus, les articles publiés par le *Mercure* de 1633, l'on a tout ce qu'a écrit Champlain sur notre pays.

768. CHAMPLAIN. Bulletin de la *Société des archives historiques de la Saintonge et de l'Aunis.* Vol. 5. liv. 1 et 2. (Juillet—octobre 1884), contenant quelques écrits sur Champlain.

769. CHAMPLAIN. Mémoire en requête de Champlain pour la continuation du paiement de sa pension, publié par Gabriel Marcel. *Paris,* 1886. 29 p. petit in-8. Tiré à 166 exemplaires.

Ce placet, découvert à la Bibliothèque Nationale de France, par M. Marcel, ne porte ni date, ni lieu d'impression ; mais a dû être imprimé vers 1630. Champlain y fait connaître tout ce que l'on peut tirer de la Nouvelle France, et donne un grand nombre de détails qui demanderaient beaucoup de recherches pour être trouvés dans ses autres ouvrages.

770. CHAMPLAIN. Documents inédits sur Samuel de Champlain, fondateur de Québec, publiés par Etienne Charavay, Archiviste-paléographe. Extrait de la " Revue des documents historiques ". *Paris,* 1875. 8 p. in-8.

Contient des fac-similés des signatures de Champlain et de sa femme.

771. CHAMPLAIN. Recueil des actes de la commission des arts et monuments de la Charente-Inférieure. Vol. 1. *Marennes, Imprimerie A. Florentin ainé.* (Contient) : " Les pionniers Saintongeois et la nationalité française au Canada. Biographie de Samuel Champlain " qui occupe les pp. 445 à 476. In-8.

Cette biographie a été écrite par Pierre Margry.

772. CHANDONNET (Rev. T. A.). Discours prononcés à Notre-Dame de Québec, au Triduum de la Société de St-Vincent-de-Paul, les 21, 22 et 23 décembre 1863. *Québec,* 1864. 51 p. in-8.

773. CHANDONNET (L'Abbé T. A.). Notre-Dame-des-Canadiens et les Canadiens aux Etats-Unis. *Montréal,* 1872. XVI-163 p. in-8.

774. CHANSONNIER (Le) des collèges. *Québec, au bureau de " L'Abeille ",* 1850. 200 p. in-24.

775. CHANSONNIER (Le) des collèges, mis en musique. *Québec, au bureau de " L'Abeille ",* 1860. 288 p. in-24.

Ces deux éditions du Chansonnier des Collèges, furent données par l'Abbé Laverdière.

776. CHANSONNIER politique du *Canard* (avec musique), par le Père Louison. *Montréal,* 1879. 61 p. in-12. Figures.

777. CHANTS liturgiques extraits du Graduel, du Vespéral, et du Processionnal de la province ecclésiastique de Québec. *Québec. Aug. Coté*, 1860. 358 p. in-12.

Première édition de ce petit livre de chant, qui fut publié par l'Abbé Laverdière, avec les airs notés pour servir dans les collèges et les couvents.

778. CHANTS liturgiques extraits du Graduel, du Vespéral et du Processionnal de la province ecclésiastique de Québec. Seconde édition. *Québec, Aug. Coté & Cie*, 1863. 327 p. in-16.

779. CHANVRE. Mémoire sur la Culture et la Récolte des Chanvres en Canada. (A la fin) : *A Paris, de l'Imprimerie Royale, M.DCC.II.* 3 p. in-4.

En tête de la première page, on a écrit ce qui suit : « Join à la Lettre du S. de Lino. Janvier 1702. »

780. CHAPAIS (J. C.). Guide illustré du sylviculteur canadien. Illustré de 126 gravures. Seconde édition. *Montréal*, 1890. 193 p. in-8.

Nous ne prétendrons pas que ce volume est rare, car il en fut vendu d'un seul coup 50,000 exemplaires au gouvernement de Québec.

781. CHAPAIS (T.). Les congrégations enseignantes et le brevet de capacité. *Québec*, 1893. 50 p. in-12.

782. CHAPLEAU. Le coup d'état ou le renvoi du cabinet de Boucherville. Explications ministérielles données par M. Angers. *S. l. n. d.* 30 p. in-8.

783. CHAPLEAU. Discours prononcé à Lévis, le 10 mars 1878. *S. l. n. d.* 16 p. in-8.

784. CHAPLEAU. Discours en proposant la vente du chemin de fer Q. M. O. et O. *Québec*, 1882. 48 p. in-8.

785. CHAPLEAU (L'Hon. J. A.). Discours prononcé à l'assemblée de Saint-Laurent, comté de Jacques-Cartier, le 6 sept. 1883. *Montréal*, 1883. 26 p. in-8.

786. CHAPMAN (Henry S.). Thoughts on the money and exchanges of Lower Canada. *Montreal, printed at the « Montreal Gazette » office, 25 Notre Dame Street*, 1832. 64 p. in-8.

Ce fut l'auteur de ce volume qui fonda le premier journal quotidien au Canada : le « Daily Advertiser » publié à Montréal en 1833. Il collabora aussi à la revue de Rœbuck, intitulée : « The Canadian portfolio ».

787. CHAPMAN (M.). Observations on the various systems of Canal navigation with inferences practical and mathematical : in which Mr. Fulton's plan of wheel boats, and the utility of subterraneous and of small canals are particularly investigated, etc. *London*, 1797. 104 p. in-4.

L'on y parle de certaines améliorations que l'on pourrait faire dans la navigation du fleuve St-Laurent et sur les grands lacs canadiens. Ce volume fut publié en réponse à " A treatise on the improvement of Canal navigation, etc. " de Fulton, qui venait de paraître.

788. CHAPMAN (W.). Les québecquoises. *Québec*, 1876. 223 p. in-8.

789. CHAPMAN (W.). Les feuilles d'érables. Poésies canadiennes. *Montréal*, 1890. 241 p. in-12, carré.

790. CHARETTE (P. Ph.). 1834-84. Noces d'or de la Saint-Jean-Baptiste. Compte-rendu officiel des fêtes de 1884, à Montréal. *Montréal*, 1884. VIII-514 p. in-8. Figures.

791. CHARIVARI. The / Charivari : / or canadian poetics : / A tale, / after the manner of Beppo. / *Montreal : / Printed for the publisher.* / 1824. 48 p. in-12.

Petit bouquin bien imprimé sur beau papier de teinte bleue. Une critique parue dans le *Canadian Magazine* (vol. 2, p. 376), attribue la paternité de cet écrit à Launcelot Longstaff.

792. CHARIVARI (Le). La vérité en riant. Journal illustré publié à Montréal. Nos. 1 à 6 (1878). In-4.

793. CHARLEVOIX. Histoire et description générale de la Nouvelle-France, avec le journal historique d'un Voyage fait par ordre du Roi dans l'Amérique Septentrionale. Par le P. De Charlevoix, de la Compagnie de Jésus. *A Paris, chez Pierre François Giffart, rue Saint-Jacques, à Sainte-Thérèse. M.DCC.XLIV.* 3 vols. in-4. Nombreuses cartes et figures.

Cet ouvrage est très recherché et il mérite de l'être, car c'est le travail le plus important et le plus complet que nous ayons eu pendant longtemps sur l'histoire et la géographie de notre pays. Il se rend jusqu'à 1731. Le Voyage a été fait en 1721 et 1722. Il donne à part : Description des Plantes principales de l'Amérique Septentrionale.—Projet d'un Corps d'Histoire du Nouveau-Monde, suivi de ses Fastes Chronologiques et des Etablissements et Découvertes, que les Européens y ont faits.—Liste et Jugemens des Auteurs consultés, pour composer l'Histoire de la Nouvelle-France.

Les cartes de notre exemplaire ont été coloriées par une main habile : ce qui en augmente encore la beauté.

Le titre du tome 3 se lit comme suit : « Journal d'un voyage fait par ordre du Roi, dans l'Amérique Septentrionale ; adressé à Madame la Duchesse de Lesdiguières ».

794. CHASTELLUX (M. le Marquis de). Voyages dans l'Amérique Septentrionale dans les années 1780, 1781 et 1782. *A Paris, chez Prault, imprimeur du Roi, Quaï des Augustins, à l'Immortalité.* 1786. Vol. 1. 8-390 p. Vol. 2. 362 p. 2 vols. in-8. Figures et cartes.

795. CHASTELLUX. Voyage de M. le Chevalier de Chastellux en Amérique. *A Paris, et se trouve à Bruxelles, chez B. Le Francq, Imprimeur-Libraire, rue de la Magdelaine,* 1786. 136 p. in-8.

796. CHATEAUBRIAND. Voyage en Amérique. *Paris,* 1870. 303 p. in-8.

797. CHAUCHETIÈRE (R. P. Claude). La vie de la B. Catherine Tegakoüita dite à présent la saincte sauvagesse. *Manate : De la presse Cramoisy de Jean-Marie Shea, MDCCCLXXXVII.* 179 p. in-8. Portrait.

798. CHAUDIERE (The) valley, and its mineral wealth. *Quebec,* 1880. 92 p. in-8.

799. CHAUNCY (Charles). Marvellous Things done by the right Hand and holy Arm of God in getting him the Victory. A Sermon preached the 18th of July, 1745, being a Day set apart for Solemn Thanksgiving to Almighty God, for the Reduction of Cape Breton by his Majesty's New-England Forces, under the command of the honourable William Pepperell, Esq., Lieutenant-General and Commander in Chief, and covered by a Squadron of his Majesty's Ships from Great Britain, commanded by Peter Warren, Esq. By Charles Chauncy, D.D., Pastor of a Church in Boston. *Boston : Printed and sold by T. Fleet, at the Heart and Crown in Cornhill.* 1745. 23 p. in-16.

On trouve dans ce sermon plusieurs rapprochements historiques qui sont habilement amenés et rien de cette haine de la France qui se remarque dans presque tous les sermons politiques de cette époque.

800. CHAUVEAU (P. J. O.). Charles Guérin, roman de mœurs canadiennes. G. H. Cherrier, éditeur. *Montréal, Des presses à vapeur de John Lovell, rue St-Nicolas,* 1853. VII-359 p. in-8. Frontispice gravé par J. Walker.

Roman de mœurs canadiennes, publié par livraisons. A l'époque où il fut imprimé, ce volume parut être d'un luxe effréné, avec ses lettres capitales ornementées et ses culs-de-lampe fantastiques.

801. CHAUVEAU (P. J. O.). L'instruction publique au Canada. Précis historique et statistique. *Québec,* 1876. XII-366 p. in-8.

802. CHAUVEAU (Hon. P. J. O.). L'Abbé Holmes et ses conférences de Notre-Dame. Etude littéraire et biographique. *Québec,* 1876. 33 p. in-12.

803. CHAUVEAU (Hon. P. J. O.). Souvenirs et légendes.—Conférence faite à l'Institut Canadien de Québec. *Québec,* 1877. 36 p. in-8, grandes marges, tiré à 30 exemplaires seulement.

804. CHAUVEAU (P. J. O.). François-Xavier Garneau. Sa vie et ses œuvres. *Montréal,* 1883. CCLXXIV p. in-8. Portrait.

805. CHAUVEAU (P. J. O.). Etude sur les poésies de François-Xavier Garneau et sur les commencements de la poésie française au Canada. *Montréal,* 1884. 20 p. in-4. Extrait des Transactions de la Société Royale.

806. CHAUVEAU (P. J. O.). Le *Dies iræ.* Traduction en vers français avec le texte en regard, suivie d'une notice sur cette séquence célèbre et sur les traductions qui en ont été faites en diverses langues. *Montréal,* 1887. 14 p. in-8.

807. CHAUVEAU (P. J. O.). Discours prononcé lors de l'inauguration du monument Cartier-Brébeuf, le 24 juin 1889.—Donacona. Poésie par le même. *Montréal,* 1889. 26 p. grand in-8. Edition de luxe.

808. CHELSEA pensioners in Upper Canada. Emigration of pensioners to Canada.—Sufferings of the Chelsea pensioners who had commuted their pensions.—Condition of the commuted pensioners in Canada, etc., etc. Report ordered to be printed by the House of Commons, 7 to 15 May, 1839. *S. l. n. d.* (London, 1839). 77 p. in-folio.

Très intéressant. Contient de longues listes des noms de ceux qui vinrent s'établir dans le Haut-Canada, faisant connaître le régiment auquel ils appartenaient, la date de leur décharge et la durée de leur service.

809. CHEMINS. Rapport d'un comité de la Chambre d'Assemblée sur l'opportunité d'ouvrir des chemins de colonisation dans la

Province de Québec, ayant siégé pendant l'année 1827. *S. l. n. d.* (1827), *ni titre particulier.* 69 p. in-8.

Deux belles cartes accompagnent ce volume; l'une est un dessin colorié de la vallée de la rivière St-Jean, avec une vue du site proposé pour bâtir une ville sur le Lac Etchemin, par W. Henderson; et l'autre, un plan de la rivière du Saguenay et du Lac St-Jean d'après des informations de Pascal Taché, seigneur de Kamouraska, par A. Larue.

810. CHEMINS. Rapport des commissaires nommés pour s'enquérir des affaires de la commission des chemins à barrières de Québec et de la Pointe Lévis. *S. l. n. d.* (1857). 36 p. in-8.

811. CHEMINS à barrières et ponts dans et près Québec. *Québec*, 1889. 80-2 p. in-8.

812. CHEMINS de colonisation; ou, de Québec au Lac St-Jean, par Charlevoix. *Québec*, 1869. 38 p. in-8.

813. CHEMINS DE FER *. Account (An) of the celebration commemorative of the opening of railroad communication between Boston and Canada, Sept. 17, 18 and 19, 1851. *Boston*, 1852. 288 p. in-8.

C'est la célébration du *Railroad Jubilee.*

814.—Answer to an address asking copies of any reports up to this time made to the government either by provincial railway board, or its engineer; together with a statement of all sums of money paid to railway companies, by law entitled to public grants, etc., etc. *S. l.* 1875. 12-3-3-4-8-9-134 p. in-8.

815.—Chemin de fer du Nord (Procédés du comité général du). *Québec*, 1852. 24 p. in-8. Carte.

816.—Chemin (Le) de fer du Nord, grande feuille volante publiée à l'occasion de l'élection de Cauchon et Ross, dans Québec-centre.

817.—Chemin de fer du Nord. Contrat entre la Province de Québec et le syndicat du Chemin de fer du Nord. *S. l. n. d.* (1882). 4 p. in-folio.

818.—Chemin de fer du Nord. Législation concernant le chemin de fer de la rive Nord, comprenant les statuts passés par le Parle-

* Nous entrons sous ce titre, les publications relatives aux chemins de fer canadiens, écrites pendant le dernier demi-siècle, et ne portant pas de noms d'auteurs.

ment du Canada avant la Confédération, et par la Législature de Québec, depuis 1867 jusqu'à 1882, inclusivement. *Québec*, 1883. 385 p. in-4.

819. CHEMINS DE FER (Suite). C. P. Ry. Chemin de fer du Pacifique. Discours prononcés par Tupper, Langevin, Plumb et White. *Ottawa*, 1880. 139 p. in-8.

820.—C. P. Ry. The Canadian Pacific Railway. *S. l. n. d.* 64 p. in-8.

821.—C. P. Ry. The Canadian Pacific Company's method of financing, etc. *S. l. n. d.* 9 p. in-8.

822.—C. P. Ry. Canadian Pacific Railway—Report of progress on the explorations and surveys, up to January, 1874. *Ottawa*, 1874. 286 p. in-8. Cartes.

823.—C. P. Ry. Agreement between the government of the Province of Quebec and the Canadian Pacific Railway. *S. l. n. d.* (1882). 10 feuilles in-folio.

Contrat de vente du Chemin de fer du Nord.

824.—C. P. Ry. Le chemin de fer du Pacifique. *S. l. n. d.* 54 p. in-8.

825.—Grand Tronc. Copies de certains papiers qui se rattachent aux affaires de la compagnie du Grand Tronc, etc. *S. l. n. d.* (vers 1855). 66 p. in-8.

826.—Grand Tronc. Correspondance, états, etc., du Grand Tronc. *S. l. n. d.* (vers 1856). 11 p. in-8.

827.—Grand Tronc. Rapport de la commission nommée pour s'enquérir des affaires du chemin de fer du Grand Tronc. *Québec*, 1861. 151-179 p. in-8.

828.—Grand Trunk Railway Co. of Canada.—Prospectus. *S. l. n. d.* (Londres, vers 1854). 3-14 p. in-folio. Carte.

Document utile pour les commencements de cet important chemin de fer canadien.

829.—Grand Trunk Railway of Canada.—Draft of proposed memorial to the Duke of Newcastle, etc. For private circulation. *S. l. n. d.* (vers 1861). 20 p. in-8.

830. CHEMINS DE FER (Suite). GREAT WESTERN (The) of Canada. The report of the directors and letter of the Rt. Hon. Hugh Childers examined with explanatory map. *London, s. d.* (1875). 11 p. in-8 carré.

831.—INTERCOLONIAL. Le chemin de fer Intercolonial de Québec à Halifax. *Québec*, 1867. 32 p. in-8.

832.—LAC ST-JEAN (Le chemin de fer du). *S. l. n. d.* 24 p. in-8.

833.—LAKE ST. JOHN RY. Prospectus of the Quebec and Lake St. John railway. *Quebec*, 1875. 54 p. in-8. Carte.

834.—LEVIS and Kennebec railway. Prospectus. *Quebec*, 1873. 32 p. in-8. Carte.

835.—MEGANTIC Junction Railway. Report of the Chief engineer of the Megantic Junction Railway, to the provisional committee. *Quebec*, 1853. 12 p. in-8.

836.—MÉMOIRE confidentiel sur le chemin de fer de Québec et Montmorency. (Signé : J. C. L.). *S. l. n. d.* 6. p. in-8.
Ecrit par J. C. Langelier.

837.—MESSAGE. Elgin et Kincardine.—Le gouverneur-général transmet, pour l'information de l'Assemblée Législative, copies des dépêches subséquentes à celles déjà transmises au sujet du Chemin de fer d'Halifax et Québec, et des travaux publics en Canada. *Montréal*, 30 *mars* 1849. 16 p. in-folio. Carte.

838.—NIAGARA and Detroit rivers railroad—Report of the engineer upon the preliminary surveys, with a map, profile and plan of construction. *S. l. n. d.* (1837). 58 p. in-8. Figures et carte.

839.—NORTH (The) Shore Railway : the St. Maurice railway : the Canada central railway—Opinions of eminent legal council. *Quebec*, 1870. 18-39 p. in-8. Cartes.

840.—NORTH Shore Railway. Statutes and enactments concerning North Shore Railway. *Quebec*, 1872. 153 p.—Correspondance entre le gouvernement provincial et les municipalités de Québec et de Montréal. *Québec*, 1878. 12 p.—Report of the commissioners of the Q. M. O. & O. Railway, on the operations of the commission to the 1st Dec., 1877. *Quebec*, 1878. 90 p. Cartes—

Q. M. O. & O. Railway. General clauses of the tenders called for the leasing and working of the railway. 1879. 32 p. 4 pièces, in-8, reliées dans le même volume.

841. CHEMINS DE FER (Suite). NORTH Shore Railway Co., of Canada—Contract with Sam'l Keith & Company. *S. l. n. d.* (1872). 24 p. in-8.

Contrat fait par le notaire Charlebois.

842.—NORTH Shore Railway.—Legal proceedings — Seymour *versus* McGreevy. Agreement of August 18th, 1875. *Quebec*, 1876 & 1877. 62 p. in-8.

843.—NORTHERN Railway (Affairs of the) and Northern extension Railway. *Ottawa*, 1877. VIII-206-77 p. 2 vols. in-8.

844.—PETITION and letter of the great American and European short line railway, in regard to the completion of its air line, from Montreal to Louisbourg. *Ottawa*, 1883. In-4. Carte.

845.—PLAN for shortening the time of passage between New-York and London, with documents relating thereto, including the proceedings of the Railway convention at Portland, Maine, and the charter of the European and North American Railway. *Portland*, 1850. 14-155 p. in-8. Carte.

846.—PROSPECTUS du chemin de fer de Montréal et Bytown. *Montréal :* 1853. 23 p. in-8.

847.—Q. M. O. & O. Statements prepared by the Provincial treasurer with reference to the sale of the Q. M. O. and O. Railway. *Quebec*, 1882. 21 p. in-8.

848.—Q. M. O. & O. Report concerning the Quebec, Montreal, Ottawa & Occidental Railway, 1881. *Quebec*, 1881. 131 p. in-8.

849.—Q. M. O. & O. Rapport des commissaires du chemin de fer de Q. M. O. & O. sur les opérations de la commission, et l'étendue et la nature des travaux exécutés jusqu'au 1er déc. 1878. 92 p. in-8. Cartes.

850.—Q. M. O. & O. Correspondance, soumissions et autres documents se rattachant à l'affermage et à la vente du chemin de fer de Québec, Montréal, Ottawa & Occidental. *S. l. n. d.* 51 p. in-4.

851. CHEMINS DE FER (Suite). Q. M. O. & O. Copies of all orders in council relative to the Q. M. O. & O. Railway. *S. l. n. d.* 900 p. in-8.

852.—Q. M. O. & O (Chemin de fer). Rapport pour les six mois finissant le 28 février 1879. *S. l.* 1879. 12 p. in-8.

853.—Q. M. O. & O. Acte concernant le chemin de fer de Québec, Montréal, Ottawa et Occidental. *S. l. n. d.* 6 p. in-8.

854.—QUEBEC and Halifax Railway. Final report of the officers employed on the survey of the line for the Quebec and Halifax Railway, with the subsequent correspondence thereon; and on public works in Canada. *London,* 1849. 73 p. in-folio. Carte coloriée.

Histoire des commencements de l'*Intercolonial.*

855.—QUELQUES notes sur la vente du chemin de fer (du Nord). *Québec,* 31 mars 1882. 29 p. in-8.

856.—QUESTION (A) of veracity. Correspondence between Sir Hector Langevin, George Stephen and Sénécal. *S. l. n. d.* (vers 1884). 23 p. in-8.

857.—RÉPONSE à une adresse de l'Assemblée Législative, en date du 25 janvier 1875, priant Son Excellence le Lieut.-Gouverneur de vouloir bien faire mettre devant cette Chambre, Copie de tous rapports faits jusqu'à ce jour au gouvernement, soit par le bureau provincial du chemin de fer, ou ses ingénieurs, ainsi que des sommes d'argent payées aux compagnies de chemin de fer qui ont droit à des octrois publics en vertu de la loi, etc., etc. *S. l. n. d.* (1875). 190 p. in-8.

858.—SAGUENAY. Rapport de l'ingénieur en chef, sur l'étude de la ligne du Chemin de fer de Québec et du Saguenay. Règlements, etc. *Québec,* 1854. 68 p. in-8.

859.—TIMES (The) and its correspondents on canadian railways. —The Montreal Northern Colonization Railway Co. *London,* 1875. 52 p. in-8. Carte.

860. CHERRIER (C. S.). Mémoire contenant un résumé du plaidoyer de C. S. Cherrier sur les questions soumises par l'Hon. Lewis Thomas Drummond à la décision des juges de la Cour du banc de la Reine et de la Cour Supérieure en vertu des dispositions de l'acte seigneurial de 1854. *Montréal*, 1855. 110 p. in-8.

861. CHERRIER'S Quebec directories, for years 1858-59 (First); 1860-61 ; 1861-62 ; 1862-63 ; 1863-64 ; 1864-65 ; 1865-66 ; 1866-67 ; 1867-68 ; 1868-69 ; 1869-70 ; 1870-71 ; 1871-72 ; 1872-73 ; 1873-74 ; 1874-75 ; 1875-76 ; 1876-77 ; 1877-78 ; 1878-79 ; 1879-80 ; 1880-81 ; 1882-83 ; 1884-85 ; 1885-86 ; 1886-87 ; 1887-88 ; 1888-89 ; 1890-91. 29 vols., d'abord de format in-16, puis plus tard de format in-8.

862. CHERRIER (A. B.). History of the Quebec directory, since its *first issue* in 1844. 33 p. in-16.

M. Cherrier ne connaît pas l'existence d'autres *directory* publiés avant celui de Hawkins en 1844. Il y en eut pourtant de publiés dès 1790 ; d'autres suivirent en 1791, 1822 et 1826.

863. CHEVALIER (Emile). Le foyer canadien ou le mystère dévoilé. Nouvelle du jour de Noël, traduite par Emile Chevalier. *Montréal,* 1859. 135 p. in-12.

Cet écrit fut d'abord publié en anglais la même année, par Ebenezer Clemo, sous le titre de : « Canadian homes, or mystery solved ».

864. CHEVALIER (Emile). Le pirate du St. Laurent. *Montréal,* 1859. 173 p. in-12.

865. CHEVALIER (G. H.). Almanach canadien de la « Ruche littéraire », pour 1854. *Montréal,* petit in-8.

866. CHICOT (Le). Journal longitudinal et six-mensuel. No. 3. *S. l. n. d.* (Québec, 1858). Grande feuille pliée en un format in-12.

Journal curieux et bizarre, qui devait paraître tous les six mois. Extrait du prospectus : «.....nous détestons la grosse bière, les anglicismes, les assemblées publiques et les coups de bâton ».

867. CHICOUTIMI (Annuaire du Séminaire de). Nos. 1. (1880-81), 2, 4, 9, 11. 5 pièces, in-8.

868. CHINIQUY (C.). Manuel ou règlement de la société de tempérance. Dédié à la jeunesse canadienne, par M. C. Chiniquy, Ptre., curé de Kamouraska. *Québec, bureau de l' « Artisan ». Imprimé et publié par Stanislas Drapeau & Cie,* 1844. 158 p. in-12.

Nous avons aussi le même ouvrage, « Troisième édition, *Montréal, J. B. Rolland, 1849* ». 192 p. in-12, qui est relié avec le premier, et qui contient un portrait de Chiniquy.

869. CHINIQUY (Chs.). Les français catholiques de Chicago et l'évêque Oregan. *S. l. n. d.* 6 p. grand in-4. Extra de l' « *Avenir* », publié à Montréal par Pierre Blanchet.

870. CHINIQUY. Father Chiniquy's letter to Mr. Brassard, curate of St. Roch l'Achigan. *Montreal. For sale by all the principal booksellers*, 1857. 24 p. in-12.

871. CHINIQUY. Le Père Chiniquy, le réformateur canadien. Récit de la conversion de près de 4,000 catholiques français, passés au protestantisme. *Se vend au profit des Canadiens-français de la colonie de Ste-Anne* (Illinois). 1860. 11 p. in-8.

872. CHINIQUY. L'Eglise de Rome. Réponse du révérend Charles Chiniquy au Rév. J. M. Bruyère, Grand vicaire de London, Ontario. Contenant six lettres autographes de la plus haute importance, écrites par les évêques du Canada. *Montréal: Imprimerie de l' « Aurore »*, 1870. 16 p. in-8. Grande feuille contenant une reproduction fac-similaire de la correspondance des évêques.

Nous avons encore une autre édition du même ouvrage : *Montréal, Imprimerie du « Witness », 1870.* 19 p. in-8. Fac-similés comme dans la précédente, et une gravure représentant Chiniquy entouré de ses enfants.

873. CHINIQUY (Le Père). Le prêtre, la femme et le confessionnal. *Montréal*, 1875. IV-337 p. in-8.

Ce livre est probablement le plus méchant qu'on ait publié au Canada. A raison de notre qualité de bibliophile canadien, on nous pardonnera de le laisser figurer ici dans notre collection.* L'histoire aura besoin de connaître ces ouvrages pour les flétrir.

874. CHINIQUY. Honte et mépris au renégat. La vie et la mort de l'apostat Chiniquy, par X. Y. Z. *Montréal*, 1875. 8 p. in-8.

875. CHINIQUY (Chs). Le Chiniquy d'autrefois. Le suisse méthodiste confondu et convaincu d'ignorance et de mensonge. *Montréal*, 1875. 29 p. in-8.

876. CHINIQUY. Mr. Chiniquy in California. *Printed by the*

* D'ailleurs sur ce point nous sommes parfaitement en règle avec nos supérieurs ecclésiastiques.

« *Loyal women of American Liberty* » *by permission of Rev. Charles Chiniquy,* « *Roman catholic priest* ». *S. l. n. d.* (vers 1878). 4 p. in-8.

877. CHINIQUY. Le vrai contre-poison, pour faire disparaître la confession auriculaire. Respectueusement présenté à Monseigneur l'évêque Bourget, par son ancien prêtre et ami, Chiniquy. *Montréal,* 1875. 21 p. petit in-8.

Nous avons aussi une autre édition de la même brochure : *Montréal, Imprimerie de « L'Aurore », 1884.* 27 p. in-8.

878. CHINIQUY. Fifty years in the Church of Rome. *Chicago,* 1885. 832 p. in-8. Portrait.

Malgré les faussetés de doctrine que contient ce volume, il y a beaucoup de renseignements qui peuvent servir à l'histoire.

879. CHIPMAN (Nat.). Principles of government ; a treatise on free institutions, including the constitution of the United States. *Burlington,* 1833. VIII-330 p. in-8.

880. CHISHOLME. Copy of a report of a Select Committee of the House of Assembly of Lower Canada, respecting Mr. Chisholme, Clerk of the Peace for Three Rivers, and any Correspondence between the Earl of Gosford and Lord Glenelg, on the subject of the charges preferred against Mr. Chisholme—Copy of a Report of a Select Committee of the House of Assembly of Lower Canada, respecting Judge Fletcher, and of any correspondence between the Earl of Gosford and Lord Glenelg, on the subject of the Charges preferred against that Judge. *Colonial office, Downing Street,* 2 *May,* 1837. 103 p. in-folio.

Ces informations étaient demandées par J. A. Rœbuck, alors agent du parti canadien auprès du gouvernement anglais.

881. CHISHOLME (David). Observations on the rights of the British colonies to representation in the Imperial Parliament, by David Chisholme. Pulchrum est bene facere Rei publicæ. *Three-Rivers : Printed and published by G. Stobbs, and sold by all booksellers.* 1832. VIII-301-XXII p. in-16.

Sur le feuillet blanc qui précède le titre, on lit ce qui suit, écrit de la main de l'auteur : « To Andrew Stuart, Esquire, M. P. P. etc. etc. etc. As a humble but sincere mark of the esteem and respectful regard of the author. » Morgan et Bibaud mentionnent cet ouvrage comme ayant été imprimé en 1831. Il y aurait donc eu deux éditions de ce volume.

La *North American review* de 1848, dit que ce petit ouvrage était supposé être le premier à réclamer pour les colonies anglaises, le droit de se faire repré-

senter au Parlement impérial. On faisait erreur en disant cela, car nous possédons nous-même une autre publication de 1770, attribuée à Maseres, qui réclame le même privilège. Voir plus loin au mot « Considerations ».

882. CHISHOLME. All round route and panoramic guide of the St. Lawrence, etc. *Montreal*, 1872. 136 p. in-8. Cartes et figures.

883. CHOIX de cantiques, à l'usage de l'Eglise Presbytérienne française du Canada. *Québec: Imprimé par William Neilson*, 1844. 108-v p. in-16.

Volume peu commun, compilé, dit-on, par le pasteur Emile La Pelletrie, suisse, résidant alors à Montréal.

884. CHOLÉRA. Instructions contre le choléra, publiées par la commission centrale de Paris. *Imprimé par J. B. Fréchette* (à Québec), 1832. 15 p. in-16.

Distribué à Québec pendant l'épidémie qui ravageait cette ville.

885. CHOLÉRA. Rapport du comité permanent de la faculté de médecine de la cité de Québec. Hôtel-Dieu, Québec, 19 nov. 1832. *S. l. n. d., ni titre particulier.* 23 p. in-16.

886. CHOLÉRA. Mémoire sur le choléra. *S. l.* 1866. 52 p. in-8.

Ecrit par J. C. Taché.

887. CHOQUETTE (Auguste). Discours prononcés à l'Assemblée Législative de la Province de Québec, à l'appui des résolutions Joly, par Mercier, Joly, Ross et Irvine, et par Flynn, Racicot et Chs. Langelier, etc. *Québec*, 1879. 121 p. in-8.

888. CHOUINARD (H. J. J. B.). Fête nationale des Canadiens-français, célébrée à Québec en 1880. *Québec*, 1881. XIV-631 p. in-8. Figures.

889. CHRISTIE (Robert). Memoirs / of / the administration of the Colonial Government / of / Lower Canada. / By / Sir James Henry Craig, / and / Sir George Prevost; / From the year 1807 until the year 1815, / Comprehending the Military and Naval operations in the Canadas, / during the late War with the United States of America. / By Robert Christie. / *Quebec*, / 1818. 160 p. in-8. Un certain nombre de pages occupées par un *Post-scriptum* et un *Appendice*, ne sont pas chiffrées.

890. CHRISTIE (Robert). Memoirs / of / the administration of

the government / of / Lower Canada, / by / Sir Gordon Drummond, / Sir John Coape, Sherbrooke, / the late / Duke of Richmond, James Monk Esquire, / from the 3rd April, 1815, until the 18th June, 1820. / *Quebec : / Printed at the New Printing office.* / 1820. (La pagination est continuée du no. 889, jusqu'à 206, avec lequel il est généralement relié). In-8.

Quoique le nom de l'auteur n'apparaisse pas sur le titre, nous cataloguons ce volume sous le nom de Christie, surtout parce qu'il est une continuation immédiate du no. 889, qu'il complète.

891. CHRISTIE (R.). Memoirs of the administration of the government of Lower Canada by the Right Honorable the Earl of Dalhousie, G. C. B. Comprehending a period of eight years, vizt : from June 1820, till September, 1828. Semper honos, nomenque tuum, laudesque manebunt. *Quebec : Printed by Thomas Cary & Co. Freemason's Hall.* 1829. (Pagination continuée du volume précédent, jusqu'à 298). In-8.

Il n'y a pas non plus de nom d'auteur dans le titre de celui-ci.

892. CHRISTIE (Robert). Administration of the Honorable Sir Francis N. Burton, G.C.H. (Pagination faisant suite au précédent iusqu'à 318). *S. l. n. d., ni titre particulier.* In-8.

Ces quatre derniers écrits de Christie sont peu communs et d'une grande utilité pour bien comprendre la politique de cette époque.

Laterrière « A polit. acct. » dit : « Ces mémoires sont très intéressants et écrits d'une manière assez impartiale, quoique l'auteur ait eu en vue de plaire au pouvoir en les écrivant. »

893. CHRISTIE, Esq. (Robert). The / military / and / naval operations / in the Canadas, / during the late war with the United States / including also, / the political history of Lower Canada, / during the / administration of / Sir James Henry Craig, / and / Sir George Prevost, / from the year 1807, until the year 1815. / *Quebec : Printed: New York, re-printed: By Oram and Mott.* / 1818. 235 p. grand in-12.

Cette réimpression du premier ouvrage de Christie ne se rencontre pas souvent.

894. CHRISTIE (Robert). A brief review of the political state of Lower Canada, since the contest of the colony, to the present day. To which are added, memoirs of the administration of the colonial government of Lower Canada by Sir Gordon Drummond and Sir John Coape, Sherbrooke. *New-York*, 1818. 40 p. in-8.

895. CHRISTIE (Robert). A history of the late province of Lower Canada, parliamentary and political, from the commencement to the close of its existence, as a separate province, etc. Vol. I. (*Quebec*, 1848). XIV-360 p. Vol. 2. (*Quebec*, 1848). 396 p. Vol. III. (*Quebec*, 1850). XI-564 p. Vol. IV. (*Quebec*, 1853). IV-540 p. Vol. V. (*Quebec*, 1854). VI-425 p. Vol. VI. (*Montreal*, 1855). X:-468 p. 6 vols. petit in-8.

Le sixième volume porte un titre qui diffère des autres : " Interesting public documents, and official correspondence, illustrative of, and supplementary to the history of Lower Canada. " On y trouve surtout une biographie étendue de Herman Witsius Ryland, pendant quelque temps secrétaire confidentiel de Lord Dorchester, ainsi que de copieux extraits de la correspondance de Ryland, sur les affaires de la Province, de 1789 à 1833, etc., etc.

Le deuxième volume porte généralement la date de 1849 ; mais, chose diff.-cile à expliquer, notre exemplaire porte celle de 1848: ce qui, nous croyons, ne se rencontre pas souvent.

896- CHRISTIE (A. J.). The / Emigrant's assistant : / or / remarks / on the / agricultural interest / of / the Canadas : / Part I. / Containing an account of the most effectual means of assisting settlers on their arrival in the country—Observations on the different tenures by which lands are held in both provinces, directions for procuring grants of waste lands, and some account of the different methods of clearing them—Collected from documents and various papers furnished for the information of the Montreal *Emigrant Society*, in the year 1820. With an appendix exhibiting the latest official orders of government respecting the granting of waste lands, forms of petitions, location tickets. 140 p.—Part II. (Dito) ; "Containing directions for the regulation of the emigrant in proceeding to his lands. The provision he has to make for commencing and carrying on his operations : with a statistical account of some of the principal places in Canada". 156 p. *Montreal: / Printed by Nahum Mower.* / 1821. 2 vols. in-12.

Ce M. Christie vint au Canada en 1818, et fut pendant quelque temps rédacteur de la *Gazette*, puis du *Herald* de Montréal, pratiquant en même temps la médecine.

897. CHRISTMAS (A) coterie—Xmas, 1890. *S. l. n. d.* 6. p. in-4.

Edition privée d'une fantaisie littéraire, que nous croyons avoir été écrite par M. Horace T. Martin, de Montréal, auteur de *Castorologia*.

898. CHRONOLOGIE septenaire de l'histoire de la paix entre les Roys de France et d'Espagne. Contenant les choses les plus

mémorables aduenues en France, Espagne, Allemagne, Italie, Angleterre, Escosse, Flandres, Hongrie, Pologne, Suece, Transsylvanie, et autres pays de l'Europe : auec le succès de plusieurs nauigations faictes aux Indes Orientales, Occidentales et Septentrionales, depuis le commencement de l'an 1598, iusques à la fin de l'an 1604. *Paris, Jean Richer. MDCV.* 997 p. in-12.

Ce volume précéda la " Chronologie novenaire, " et est réellement le premier volume de la collection du " Mercure Français, " qu'il sert à compléter.

On y trouve la relation du voyage du Sieur du Pont au Canada, en 1603, ainsi que le premier voyage de Champlain en ce pays.

899. CHURCH, Esq. (Thomas). The history of the great Indian war of 1675 and 1676, commonly called Philip's war. Also, the whole french and Indian wars, from 1689 to 1704, with notes and appendix by S. G. Drake. *Hartford*, 1852. XVI-360 p. in-8.

900. CHURCH. (L. Ruggles). Discours sur le budget, le 1er déc. 1876. *Québec*, 1877. 44 p. in-8.

901. CIQUARD. J. M. J. / Portrait / d'un / missionnaire apostolique. / Par M. Ciquard, / Missionnaire de Memramkoucq, / Province de la Nouvelle / Ecosse. / *A Québec : / Imprimé à la Nouvelle Imprimerie, no.* 19, / 1810. 24 p. in-12.

Le Père Ciquard est un Sulpicien, qui vint au Canada en 1783. Voir la partie des autographes où se trouvent de plus grands renseignements sur son compte.

902. CIVIL service library association. Constitution and by-laws. *Quebec*, 1859. 12 p. in-16.

903. CLAIRON (Le). Journal quotidien publié à Trois-Rivières, par E. Aubé. Vol. 1, no. 75 (22 avril 1884), jusqu'au no. 134. In-folio.

904. CLARK (Rev. W. B.). The promise of the spirit. *Prescott, C. W.*, 1863. 93 p. in-12.

905. CLASSIQUES. La question des classiques en présence des rectifications et des critiques de M. l'Abbé Chandonnet, par " Un chrétien. " *S. l.*, 1865. 44 p. in-8.

906. CLASSIQUES. Mgr. Gaume, sa thèse et ses défenseurs. Les classiques chrétiens et les classiques payens dans l'enseignement. *St. Hyacinthe*, 1865. 33 p. in-8.

907. CLASSIQUES. Recueil de quelques documents histori-

ques concernant la discussion sur les classiques chrétiens et payens dans le Canada. Avec la lettre du cardinal Patrizzi sur cette question. Extrait du no. d'août 1867, des *Annales de philosophie chrétienne* (t. XV, p. 102). 51 p. in-8.

908. CLASSIQUES. La réforme chrétienne des études classiques par un collaborateur du "Franc-Parleur". *Montréal*, 1875. 194 p. in-8.

909. CLAUS (Daniel). The order / for Morning and Evening Prayer / and Administration of the / Sacraments, / and some other / offices of the Church / of England, / Together with / a Collection of Prayers, and some Sentences of the Holy / Scriptures, necessary for Knowledge and Practice.

Ne yakawea. / Niyadewighniserage Yondereanayendakhkwa Orhoenkéne, / neoni Yogarafk-ha Oghseragwegouh ; / Ne oni Yakawea, / Orighwadogeaghti Yondatnekofferaghs, / Tekarighwageahhadont, / Neoni 'oya Adereanayent ne Onoghfadogeaghtige, / Oni / Ne Watkeaniffa-aghtouh odd'yake Adereanaiyent neoni tfi- / niyoght-hare ne Kaghyadoghferadogeàghti ne wahœni / A yakoderiéndarake neoni Ahondatterihhonnie./ The third edition, / Formerly collected and translated into the Mohawk or Iroquois Lan / guage, under the direction of the Missionaries from the Venerable / Society for the Propagation of the Gospel in foreign Parts, to the / Mohawk Indians. / Published / by order of His Excellency Frederick Haldimand, / Captain-general and Commander in Chief of all his Majesty's / Forces in the Province of Quebec, and its Dependencies, and / Governor of the same, etc., etc., etc. / Revised with Corrections and Additions by / Daniel Claus, Esq. ; P. T. Agent / for the six Nation Indians in the Province of Quebec. / *Printed in the Year, M.DCC.LXXX.* Titre: 1 feuillet ; *Advertisement*, 2 p.n.c.; *Contents*, 1 feuillet; Texte, 1-208 p. In-8. Reliure originale en grosse toile.

Ce précieux volume, le premier qu'on ait imprimé au Canada en langue iroquoise, sortit de l'atelier de William Brown de Québec. Il en fut imprimé mille exemplaires pour lesquels le gouvernement Canadien lui paya la somme de £95/10/0. Le texte est complètement en langue Iroquoise ; il n'y a que les en-têtes de chapitres qui sont en anglais et en Iroquois.

La première édition de ce volume fut publiée à New York en 1715, par un ministre du nom de Andrews et Laurence Claesse, qui lui servait d'interprète de la langue Iroquoise. La seconde édition parut au même endroit en 1769,

alors que la première était à peu près complètement disparue. Cette deuxième édition fut faite aux frais de Sir Wm. Johnson qui portait beaucoup d'intérêt à la nation Iroquoise. Voilà comment le volume que nous venons de décrire est une troisième édition par rapport à celles qui précèdent et une première au Canada.

Outre le nôtre on ne connaît que trois exemplaires de ce volume : l'un au *British Museum*, un autre à la Bibliothèque du Congrès des Etats-Unis et le troisième était dans la collection Brinley. A la vente de cette collection il fut adjugé à $40.

Daniel Claus était attaché au département des sauvages du général Johnson comme interprète et était, dit-on, très versé dans l'étude de la langue Iroquoise. On croit même qu'il tirait son origine de cette nation.

910. CLERGÉ (Le) canadien vengé par ses ennemis ; ou observations sur un ouvrage récent, intitulé : " Tableau statistique et politique des deux Canadas." *Québec : chez Neilson & Cowan*, 1833. 19 p. in-12.

L'auteur de cette critique de l'ouvrage de Lebrun est M. l'Abbé Maguire.

911. CLERGY Reserves. Copies or extracts of correspondence respecting the Clergy reserves in Canada from 1819 to 1840. Part I : Correspondence, IV-184 p.—Part II : Extracts of the journals of the Legislative Council and House of Assembly of Upper Canada respecting the Clergy reserves (1819-1840). 113 p. *London, ordered to be printed*, 3 *April*, 1840. 2 vols. in-folio.

Documents précieux pour l'étude de cette question.

912. CLERGY (The) Reserves. A letter from the Bishop of Toronto to the Honourable A. N. Morin. *Toronto*, 1854. 27 p. in-8.

913. CLERGY Reserves. Return to an address for correspondence relating to the commutation of the clergy reserves, etc. *Toronto*, 1856. 23 p. in-8.

914. CLERGY Reserves. Controversy between Dr Ryerson, chief superintendent of education in Upper-Canada and Rev. J. M. Bruyere, rector of St. Michael's cathedral, Toronto, on the appropriation of the clergy reserves funds ; free schools *vs* state schools, public libraries and common schools, attacked and defended, etc. *Toronto*, 1857. 108 p. in-8.

915. CLOUTIER (J. B.). Eléments de la grammaire française de Lhomond. *Québec*, 1879. 72 p. petit in-8.

916. CLUB canadien. Constitution et règlements. *S. l. n. d.* 4 p. in-16.

917. COBBETT, Esq. (William). Letters of the late war between the United States and Great Britain ; together with other miscellaneous writings, on the same subject. *New-York*, 1815. 407 p. in-8.

918. COBBETT, Esq. (William). The pride of Britannia humbled ; by " The American Cock Boats " and " The fir built things, with bits of striped bunting at their mast heads." (as the Rt. Hon. M. Canning, in the British Parliament, called our frigates). Illustrated by letters addressed to Lord Liverpool, on the late American war, etc. *Cincinnati*, 1817. 216 p. in-8.

Guerre de 1812. En faveur des Américains et fortement opposé à l'Angleterre.

919. COBBETT (William). A grammar of the english language, in a series of letters intended for the use of schools, and of young persons in general ; but more especially for the use of soldiers, sailors, apprentices, and plough-boys. To which are added six lessons to prevent statesmen from using false grammar, and from writing in an awkward manner. *New York*, 1833. 213 p. in-12.

La première édition parut en 1819, dédiée à Mr. Benbow, cordonnier de Manchester. Cette édition-ci est dédiée à la reine Caroline d'Angleterre.

920. COBDEN CLUB. Report of the proceedings of the dinner. July 11, 1874. *London*, 1874. 112 p. in-12.

921. COCHON (Le). Journal hebdomadaire illustré, publié à Montréal. Vol. 1. no. 1. (11 juillet 1878), et 2. In-4.

922. COCHRANE (Rev. Wm.). The canadian album.—Men of Canada; or, success by example, in religion, patriotism, business, law, medicine, education and agriculture. *Brantford, Ontario*, 1893. 499 p. in-4. Nombreux portraits.

Vol. 2, qui contient surtout les personnages de la Province de Québec.

923. COCKBURN. Copy of the report, laid before the Colonial Dept. by Lieut.-Colonel Cockburn, on the subject of Emigration ; together with the instructions received from that Department on 26 January, 1827. *Colonial office. 7 March*, 1828. 18 p.—Appendix to same. 14 *March*, 1828. 99 p. Carte et plan coloriés. 2 vols. in-folio.

Fait connaître les démarches de l'Angleterre pour peupler le Canada. Très intéressant rapport.

924. COFFIN (William F.). 1812; the war, and its moral: a canadian chronicle. *Montreal,* 1864. 296 p. in-8.

925. COKE (E. T.). A subaltern's furlough : descriptive of scenes in various parts of the United States, Upper and Lower Canada, New Brunswick, and Nova Scotia, during the summer and autumn of 1832. *London,* 1833. XI-485 p. in-8. Figures.

926. COLAS et Colinette / ou / le bailli dupé. / Comédie / en trois actes, et en prose, mêlée d'ariettes ; / Les Paroles et la Musique par M. Q. / *A Québec : / Chez John Neilson, Imprimeur-Libraire ; Rue la Mon / tagne, No.* 3, 1808. 78 p. in-8.

Cette pièce rare, écrite depuis près de vingt ans par M. Quesnel, fut représentée pour la première fois en 1790, à Montréal dans un théâtre de société. Nous croyons que cette comédie est la première qui ait été imprimée au Canada. Voir le fac-similé, p. 125.

927. COLBERT. Testament politique de Messire Jean-Baptiste Colbert, où l'on voit tout ce qui s'est passé sous le règne de Louis le Grand, jusqu'en l'année 1684. *La Haye,* 1694. 501 p. in-12.

928. COLDEN (Cadwallader). The history of the five Indian nations of Canada, which are dependant on the Province of New York in America, and are the Barrier between the *English* and *French* in that Part of the World, etc., etc. *London,* 1755. Vol. 1. XII-260. Vol. 2. 251 p. 2 vols. petit in-8.

929. COLLARD (Frederick J. M.). Letter, / addressed to / Louis Joseph Papineau, Esquire, / Speaker of the House of Assembly. / *S. l.,* 1835. 16 p. in-8.

Ecrit très méchant contre Papineau. Il supplie le gouverneur de casser son élection comme Orateur.

930. COLLECTION de manuscrits contenant lettres, mémoires, et autres documents historiques relatifs à la Nouvelle-France, recueillis aux archives de la Province de Québec, ou copiés à l'étranger. Mis en ordre et édités sous les auspices de la Législature de Québec, avec tables, etc. Vol. 1. (*Québec,* 1883). VIII-637 p.—Vol. 2. (*Dito,* 1884). XVII-580 p.—Vol. 3. (*Dito,* 1884). 576 p.—Vol. 4. (*Dito,* 1885). XVII-545 p. 4 vols. grand in-4.

Cette collection qui n'a pas été préparée avec tout le soin désirable, a été fortement critiquée. Benj. Sulte y a relevé un grand nombre d'erreurs et d'omissions : ce qui n'empêche pas que cette collection a une certaine importance historique.

COLAS ET COLINETTE

OU

LE BAILLI DUPÉ.

—

COMEDIE

EN TROIS ACTES, ET EN PROSE, MÉLÉE D'ARIETTES;

—Les Paroles et la Musique par M. Q.

A QUEBEC:

Chez JOHN NEILSON, Imprimeur-Libraire; Rue la Montagne, No. 3.—1808.

Fac-similé du no. 926.

931. COLLECTION de mémoires et de relations sur l'histoire ancienne du Canada, d'après des manuscrits récemment obtenus des Archives et Bureaux Publics en France. Publiée sous la direction de la Société Historique de Québec. *Québec: Imprimerie de William Cowan & fils*, 1840.

Recueil de huit pièces inédites sur l'histoire du Canada, imprimées en un seul volume, qui forme la seconde partie de la première série de documents publiés par cette Société. Voici l'énumération des pièces : « Mémoire sur l'état présent du Canada, écrit vers 1667, 7 p.—Mémoire sur le Canada, écrit vers 1736, 14 p.—Considérations sur l'état présent du Canada, écrit vers 1758, 29 p.—Histoire du Canada, par M. l'Abbé de Belmont, écrite vers 1720, 36 p.—Relation du siège de Québec, en 1759, par une religieuse, 24 p.—Jugement impartial sur les opérations militaires de la campagne en Canada, en 1759, 8 p.—Réflexions sommaires sur le commerce qui s'est fait en Canada, écrites vers 1760, 8 p.—Histoire de l'eau-de-vie en Canada, 29 p.

Les trois premiers de ces mémoires furent présentés à la Société par Lord Durham, peu de jours après son arrivée à Québec ; les cinq autres le furent par l'Abbé Holmes, qui se les était procurés en France, quelques années auparavant.

932. COLLÈGE de Ste. Anne. Catalogue par ordre alphabétique des élèves, depuis sa fondation en 1829, jusqu'à 1867. Précédé d'une liste des directeurs et professeurs, par ordre chronologique. *Ste. Anne de la Pocatière*, 1867. 90-XVI p. in-8.

En tête du titre, on a imprimé : « Annales du Collége de Sainte-Anne. Première livraison. »

933. COLLÈGE de Ste. Anne. Inauguration solennelle de l'orgue donné à la chapelle par les anciens élèves, 3-4 mars 1886. *S. l. n. d.* 55 p. in-16.

934. COLLINS (J. E.). Life and times of the Right Honourable Sir John A. Macdonald, Premier of the Dominion of Canada. *Toronto*, 1883. 642 p. in-8. Portrait.

935. COLLOQUE entre Jésus-Christ et l'âme fidèle, ou méthode pour entendre la messe en méditant sur la passion, convenable en particulier pour le temps dit de la Passion. *Bureau de « L'Abeille »*. *S. l.* (Québec), 1851. 30 p. in-32.

936. COLOMB. Christophe Colomb, comédie historique en trois actes et en vers ; par Népomucène Louis Lemercier. Représentée pour la première fois sur le théâtre de S. M. l'Impératrice et Reine, le 7 mars 1809. *Paris*, 1809. 91 p. in-8.

937. COLOMB. Christophe Colomb, ou la découverte du Nou-

veau-Monde, mélodramme historique en trois actes, en prose et à grand spectacle, par R. C. Guilbert de Pixérécourt ; representé pour la première fois à Paris, sur le théâtre de la Gaîté, le 5 septembre 1815. Musique de M. Darondeau. *Paris*, 1815. 100 p. in-8.

938. COLOMB. Christophe Colomb ou la découverte du Nouveau Monde. Ode-symphonie en quatre parties. Paroles de Méry, Chaubet et Sylvain St. Etienne. Musique de Félicien David, exécuté au Théâtre royal de l'Opéra Comique. *Paris*, 1847. 24 p. in-8.

939. COLONIAL (The) advocate. Printed and published by W. L. McKenzie. *York: Upper Canada.* Journal hebdomadaire de 4 p. in-folio. Third series. Nos. 83 (Jan. 4, 1827), 86, 88 à 92, 94 (with supplement), 95 à 99, 101, 111, 117 à 120, 124 à 126, 128, 129, 131, 132, 133, 136, 155 à 162, 168, 169, 172 (Sept. 18, 1828).

Journal d'un intérêt plus qu'ordinai ; son rédacteur, W. Lyon Mackenzie, n'étant pas le premier venu. Tous les numéros portent l'adresse de M. S. Bidwell, qui fut Orateur de la Chambre d'Assemblée du Haut-Canada.

940. COLONISATION. Mémoire sur la colonisation des terres incultes du Bas-Canada. Pour être présenté à NN. SS. les évêques de la province ecclésiastique du Canada, réunis à Québec, à l'occasion de la consécration de Sa Grandeur Monseigneur J. L. Langevin, évêque de Rimouski. *Québec*, 1867. 18 p. in-4.

Ecrit par M. C. Marquis, Ptre.

941. COLTON (C.). Tour of the American Lakes and among the indians of the North West Territory, in 1830. Disclosing the character and prospects of the indian race. *London :* 1833. 2 vols. petit in-8.

L'auteur de ces deux volumes porte un grand intérêt à Eleazer Williams, iroquois bien connu, qui se prétendit un jour le fils de Louis XVI ; il y donne beaucoup de détails sur les commencements de sa vie orageuse.

942. COLUMBUS. The Spanish letter of Columbus to Luis de Sant' Angel, Escribano de Racion of the kingdom of Aragon, dated 15th February, 1493. Reprinted in reduced fac-simile, and translated from the unique copy of the original edition (printed by Johann Rosenbach at Barcelona, early in April, 1493). Lately in the possession of Bernard Quaritch. *London*, 1893. XIV-4 f. n. c.-18 p. in-4.

943. COLUMBUS. The latin letter of Columbus, printed in

1493 and announcing the discovery of America, reproduced in facsimile, with a preface. *London, Bernard Quaritch*, 1893. VI-8 f.n.c. in-4.

944. COMBAT (Le) des deux armées. Regrets de nos Pauvres Affligés dans l'émeute du 15 août, par X. Y. Z. *Québec*, 1879. 8 p. in-8.

L'auteur de cette brochure (qui ne pouvait être autre qu'un ouvrier de bord sans aucune éducation), fait le récit de l'émeute des débardeurs, qui eut lieu à cette époque, et cela en des termes qui rendent cette brochure très amusante à parcourir. Il faut se tordre en lisant cela.

945. COMÉDIE (La) infernale, ou conjuration libérale aux enfers, par un illuminé. *Montréal*, 1871-1872. In-8.

C'est une collection, reliée en un seul volume, se composant dans notre exemplaire des pièces suivantes : Premier et deuxième acte, 112 p.—Troisième acte, pages 113 à 316.—Quatrième acte, pages 317 à 453.—Cinquième acte, pages 454 à 532.—Intermède de la Comédie infernale ; documents à l'appui, par Adolphe Ouimet.—Mémoire de Mgr J, N. Provancher.—Brouillon de notes envoyées à M. Faillon, en avril 1850, sur l'opinion du Diocèse de Montréal, par M. Jos. Marcoux, missionnaire, etc.

Libelle fameux, fabriqué par l'Abbé Villeneuve, ultramontain outré, qui écrivait avec beaucoup de facilité. Lareau (Littérature Can.) parlant de cette publication, dit : « A-t-il été écrit un livre ici qui ait tancé avec plus d'audace, une partie notable de notre clergé ? ceci est d'autant plus surprenant que ce pamphlet a été écrit par un ecclésiastique. »

946. COMETTANT (Oscar). L'Amérique telle qu'elle est. Voyage anecdotique de Marcel Bonneau, dans le Nord et le Sud des Etats-Unis. Excursion au Canada. *Paris*, 1864. 392 p. in-12. Figures.

947. COMMERCE. Dictionnaire universel de commerce contenant tout ce qui concerne le commerce qui se fait dans les quatre parties du monde... etc. Ouvrage posthume du Sieur Jacques des Bruslons. Continué et donné au public par P. L. Savary. *Paris, Jacques Estienne*, 1723. 2 vols. in-folio.

Immense compilation où se trouvent des renseignements précieux sur le commerce canadien au XVIIe siècle.

948. COMMERCE. Rapport annuel de la Chambre de Commerce du district de Montréal. Années 1887. (premier), 1888, 1889. 3 vols. in-8.

949. COMMERCIAL Union and closest trade relations, between the United States and Canada. Recueil de onze Etudes, Discours ou Conférences, sur cette question, par MM. Wiman, Hitt, Gold-

win Smith, Longley, Barker, Butterworth, Fuller, Shaw, Atkinson, Wilson et autres. *Toronto; Montreal; Wilmington, Del.* In-8.

950. COMMISSION chargée de s'enquérir de certaines accusations portées relativement à l'octroi du contrat pour la construction du Palais Législatif. *Montréal,* 1885. xv-694 p. in-8.

951. COMPENDIUM (A) of the history of Canada and of the other British North American provinces, for the use of the christian brothers' schools, by J. F. N. D. *Quebec,* 1874. 127 p. in-12.

952. COMPENDIUMS of general history of Canada, and the other British North American provinces, etc., by B. C. S. *Quebec,* 1875. 308-127-xxxvii p. in-8.

953. COMTÉS. Plans lithographiés des différents comtés du Dominion, montrant l'étendue de chacun d'eux. *S. l. n. d., ni titre.* In-folio.

Un grand nombre de plans lithographiés, sans aucun texte.

954. CONAN (Laure). Angéline de Montbrun. *Québec,* 1886. 343 p. in-12.

Roman canadien écrit sous ce pseudonyme par Mlle Angers, de la Malbaie.

955. CONFÉDÉRATION. Etude sur l'Union projetée des provinces britanniques de l'Amérique du Nord. *Québec,* 1858. 36 p. in-8.

Auteur : Jos. Cauchon.

956. CONFÉDÉRATION. Représentations de la minorité parlementaire du Bas-Canada, à Lord Carnarvon, secrétaire des colonies, au sujet de la Confédération projetée des provinces de l'Amérique Britannique du Nord. Octobre 1866. *Montréal,* 1866. 11 p. in-8.

957. CONFÉDÉRATION. Acte concernant l'union et le gouvernement du Canada, de la Nouvelle Ecosse et du Nouveau Brunswick, ainsi que les objets qui s'y rattachent. *Ottawa,* 1867. 76 p. in-12.

958. CONFÉDÉRATION (La). Couronnement de dix années de mauvaise administration. *Montréal,* 1867. 48 p. in-8.

959. CONFÉDÉRATION. Contre poison. La Confédération : c'est le salut du Bas-Canada. *Montréal,* 1867. 72 p. in-8.

Ecrit par le juge Mousseau

960. CONFEDERATION. Correspondence relative to a meeting at Quebec of delegates appointed to discuss the proposed Union of the British North American Provinces. *London,* 1865. 14 p. in-folio.

961. CONFEDERATION. Speeches delivered in the Legislative Council, New Brunswick, on Confederation and the resignation of the Government and correspondence connected therewith. *S. l. n. d.* (vers 1866). 54 p. in-4.

Cette brochure est un supplément au journal « Carleton Sentinel ».

962. CONFEDERATION. Correspondence respecting the proposed union of the British North American Provinces. (In continuation of papers presented 7th February, 1865). Presented to both Houses of Parliament by Command of Her Majesty, 8 February, 1867. *London*, 1867. 177 p.—Letter addressed to the Earl of Carnarvon by Mr. Joseph Howe, Mr. William Annand, and Mr. Hugh McDonald, stating their objections to the proposed scheme of Union of the British North American Provinces. *London*, 1867. 31 p. 2 pièces in-folio.

963. CONFÉRENCE interprovinciale. (Compte-rendu des procédures de la), tenue en la cité de Québec, du 20 au 28 oct. 1887. 59 p. in-8.

964. CONFRÉRIE de / Notre-Dame / auxiliatrice, / surnommée / la sainte confrérie / ou confédération d'amour / de Notre-Dame auxiliatrice, / érigée à Munich en 1684. / Avec l'approbation de S.S. Innocent VI. / *Québec :* / *Imprimé par Fréchette & Cie.*, / *no.* 8, *rue Lamontagne,* / 1838. 33 p. in-24.

965. CONGRÉGATION des hommes, de Québec. Règles. *Québec*, 1850. 39 p. in-18.

966. CONGRÉGATION des hommes, de la paroisse de St.-Roch de Québec. *Québec*, 1883. 234 p. in-16.

Petit ouvrage de compilation, par le R. P. Désy, chapelain de cette Congrégation.

967. CONGRÈS catholique. Actes et délibérations du premier Congrès catholique canadien-français tenu à Québec les 25, 26 et 27 juin 1880. Annuaire no. 3 du *Cercle catholique* de Québec, 1879-80. *Montréal*, 1880. 384 p. in-8.

968. CONGRÈS (Le). *Québec*, 1875. 22 p. in-8. Première édition.

969. CONGRÈS (Le) de la Baie Saint Paul. *Québec*, 1882. 42 p. in-8. Seconde édition augmentée.

Poésies drolatiques, écrites par M. Auclair, curé de Québec, sur un certain nombre de ses amis et confrères de classe, qui se réunissaient annuellement en congrès tantôt à la résidence de l'un, tantôt à la résidence de l'autre.

970. CONQUEST (The) of Canada, by the author of "Hochelaga". *London*, 1850. 2 vols. in-8.

Ecrit par le Major George D. Warburton, de l'Artillerie Royale et publié par son frère Eliot.

971. CONSCIENCE (Henri). Le marchand d'Anvers. *Québec : L. H. Huot, éditeur*, 1873. 256 p. in-12.

972. CONSEILLER (Le) du peuple, ou réflexions adressées aux canadiens-français par un compatriote. *Montréal*, 1861. 218-111 p. in-12.

Ecrit par l'Abbé Beaudry.

973. CONSIDÉRATIONS / sur / les effets qu'ont produits en Canada / la conservation / des établissements du pays / les mœurs / l'éducation, etc., de ses / habitants ; / et / les conséquences qu'entraine- / rait leur décadence / par rapport aux intérêts de / la Grande Bretagne. / Par un Canadien, M. P. P. / *Montréal : / Imprimé chez James Brown, Libraire, / no. 20, rue St. François-Xavier, / vis-à-vis le Séminaire*, / 1809. 11-51 p. in-8.

Cette brochure fut écrite par Denis Benjamin Viger, en réponse à un écrivain du journal le *Mercury*, qui signait : *Scevola*.

L'une des premières publications politiques de quelque importance, publiées au Canada par un canadien. M. Cuthbert, avocat, publia la même année une réponse à ce travail.

974. CONSIDERATIONS on the expediency of admitting representatives from the American colonies into the British House of Commons. *London*, 1770. 41 p. in-8.

Quoique, comme pour tous ses autres écrits, Maseres n'ait pas mis son nom sur le titre de cette brochure, nous croyons pouvoir assurer qu'il en est bien l'auteur. En effet, j'ai vu un exemplaire de cet ouvrage dans lequel Maseres avait écrit lui-même, de son écriture qui m'est familière, ce qui suit : "This pamphlet was sent to the late Mr. George Grenville, in July, 1770 ; and Mr. Thomas Whateley told me that Mr. Grenville had expressed an approbation of it. And it likewise had the approbation of Dr. Benj. Franklin, of Pensylvania".

David Chisholme qui a aussi écrit un volume sur la même question, en 1832, croyait être le premier à écrire sur le sujet.

975. CONSIDERATIONS on the uses of paper money and the effects of the banking system of Canada ; together with the project of a law to regulate banks of issue. *Montreal*, 1836. 40 p. in-8.

976. CONSIDERATIONS on the importance of Canada, and the Bay and River St. Lawrence ; and of the American fisheries dependent on the Islands of Cape-Breton, St. John's, Newfoundland, and the seas adjacent, addressed to The Right Hon. William Pitt. *London*, 1759. 23 p. in-8.

977. CONSTITUTION (Nouvelle) du Canada, 1867. *Ottawa, Atelier typographique du journal « Le Canada »*. 82 p. in-8.

Contient les lettres pastorales des évêques canadiens à ce sujet.

978. CONTRACT d'association des Iesvites au trafique de Canada, pour apprendre a Paul de Gimont, l'un des donneurs d'advis pour les Iesvites contre le Recteur & Université de Paris, & a ses semblables, pourquoy les Iesvites sont depuis peu arrivez en Canada. *S. l.* MDCXIII. 8 p. in-8.

Réimprimé par Louis Perrin, de Lyon, en 1868, pour Tross de Paris. Exemplaire offert par ce dernier au Dr Court ; il n'en fut tiré que cinq sur papier et douze sur vélin. Le nôtre est imprimé sur papier.

979. CONTROVERSIAL. The / controversial discussion / between a / catholic priest, a catholic layman / and others ; and / Rev. J. S. Christmas, Constab & Others. / Extracted from / The Montreal Herald, / and the / New Montreal Gazette. / *Montreal.* / *Printed at the « Courant » office*, / 1827. 64 p. in-12.

980. CONTROVERSY (The) between Great Britain and her Colonies reviewed ; the several pleas of the colonies, in support of their right to all the liberties and privileges of British subjects, and to exemption from the legislative authority of Parliament stated and considered ; and the nature of their connection with, and dependance on, Great Britain, shewn, upon the evidence of Historical facts and authentic records. *London, J. Almon,* 1769. 207-LV p. in-8.

Dans notre exemplaire de ce volume qui ne porte pas de nom d'auteur, quelqu'un a écrit les mots : « By Wm Knox ». Ce volume aurait donc été écrit par Wm. Knox, sous secrétaire des colonies, écrivain politique éclairé et d'un mérite plus qu'ordinaire. On lui attribue aussi : « The justice and policy of the late act of Parliament, for making more effectual provision for the government

of the Province of Quebec, etc., 1774 " : une très forte défense de l'Acte de Québec, qui, comme l'on sait, ne fut pas alors du goût de tout le monde.
Une édition de ce volume fut aussi imprimée à Boston la même année.

981. COOPER (J. Fenimore). Le puritain d'Amérique, ou la vallée de Wishton-wish. Roman américain. *Paris, Gosselin*, 1829. 4 vols. in-12.

982. COOPER (Thomas). Renseignements sur l'Amérique. *Paris*, 1795. XX-292 p. in-8. Carte. Relié avec " Actes passés à un Congrès des Etats-Unis de l'Amérique, etc. ".

983. COOPER (Samuel). A sermon preached before His Excellency Thomas Pownall. Esq.; Captain General and Governor in Chief, the Honourable His Majesty's Council and House of Representatives of the Province of Massachusetts-Bay in New England, October 16th, 1759. Upon occasion of the success of His Majesty's Arms, in the Reduction of Quebec. By Samuel Cooper, A.M., Pastor of a Church in Boston. *Boston, New England. Printed by Green & Russell, and Edes & Gill, by order of His Excellency the Governor, and both Houses of Assembly. S. d.* (vers 1760). 53 p. in-8.

Les sept premières pages sont occupées par la *Dedicace* à Pownall. Porte la signature autographe de Moses Gill. L'exemplaire de la collection O'Callaghan a été adjugé à $8.00.

984. COPIE des documents concernant la construction des phares et des quais, en bas de Québec, et les soumissions et contrats pour les bateaux remorqueurs, sur le St. Laurent en bas de Québec. *S. l. n. d.* (1855). 75 p. in-8.

985. COPIES or Extracts of any Communications between the Colonial Office and the Governors of Upper and Lower Canada; in pursuance of the Recommendations of the Canada Committee. *Colonial Dept., Downing Street, 18th February*, 1830. 87 p. in-folio

Traite principalement de la suspension d'un certain nombre d'officiers de la milice canadienne par le gouverneur Dalhousie, pour avoir assisté aux assemblées populaires d'alors.

986. COPIES or extracts of correspondence relative to the affairs of British North America. *S. l. n. d.* (London, 1839). VI-400 p. in-folio.

Rempli de documents de la plus haute importance pour l'histoire des troubles de 1837-38, en ce pays. Contient surtout toute la correspondance de Lord Durham avec le Bureau Colonial et *vice versa*.

987. COPY of a petition from the British inhabitants of the Province of Quebeck, to the Commons House of Parliament in Great Britain, in the Year 1783. *London, MDCCLXXXIV.* 24 p. in-8.

Cette petition est bien probablement l'œuvre de Maseres, qui était à cette date l'agent de la minorité anglaise de ce pays auprès du gouvernement d'Angleterre.

938. COPY of the letter / of / The Bishop of Capsa, Coadjutor of Quebec. &c., / to / The President of the Committee on Education, &c. / Copie de la lettre / de / L'Evêque de Capsa, Coadjuteur de Québec, &c. / au / Président du Comité sur l'Education, &c. / *S. l. n. d.* (Imprimé à Québec en 1790). Textes ang. et fr. en regard. 10 p. doubles, petit in-4.

Cette lettre fut écrite par M. Bailly de Messein, Coadjuteur de l'évêque de Québec et curé de la Pointe aux Trembles, en réponse à une lettre de Mgr Hubert au comité de l'Education ; il contredit l'évêque de Québec sur plusieurs points importants.

Dans le " Quebec Herald " du 1er novembre 1790, parut la correspondance suivante, en français et en anglais : " Remarques sur la lettre de l'Evêque de Capse, sur le plan de l'Université ".

1° " Je n'y trouve aucune justesse ; au lieu d'un plan d'éducation je n'y vois qu'un tissu d'invectives, de flatteries et de dissertations, citations, &c. L'auteur après s'être agité en tous sens, après avoir parcouru les parties du globe, après avoir troublé Horace, Virgile, Juvenal et Cook dans leur tombeau, finit par une adhérence au Grand Juge, et par une fade exclamation, " oui il est grand tems, &c. ". Ce n'est pas là une conclusion digne du 18ème siècle ".

2° " Sa partialité est manifeste. Il donne aux uns trop d'éloges, et ne rend point justice aux autres. On aurait jamais cru qu'il eût comparé son maître et son bienfaiteur à un voleur et à un brigand, page 7 au bas. Il va jusques à sacrifier la patrie et les droits sacrés de l'égalité, en voulant conserver encore les notions odieuses de vainqueur et de vaincu. Ce seul endroit est capable de soulever toute la province contre l'auteur ".

3° " Enfin je découvre dans toute cette lettre qu'une absurde diatribe, indigne du caractère de l'auteur, et propre seulement à amuser le Conseiller L.....r, le Notaire V....r et bien d'autres qui leur ressemblent par la finesse de l'esprit, la solidité du jugement et la grandeur des connaissances ".

" Le bon sens ".

" Québec, 29 oct. 1790 ".

Voir le fac-similé p. 135.

989. COPY of a report of a Committee of the Executive Council, dated 21st of September, 1843, and approved by His Excellency the Governor-General, the 26th of same month. *S. l. n. d.* (vers 1844). 10 p. in-folio.

Relatif à la propriété d'un lot de grève situé à L'Anse des Mères, près Québec ; les Ursulines, un M. Baird, héritier de J. B. Laporte et le Procureur-Général du Canada se trouvaient mêlés à cette question.

COPY of the LETTER

OF

The Biſhop of Capſa, Coadjutor of Quebec,&c.

TO

The Preſident of the Committee on Education,&c.

Doctrinam magis, quam aurum eligite.

Prefer Knowledge to choice Gold.—Prov. Chap. VIII.

COPIE de la LETTRE

DE

L'Evêque de Capſa Coadjuteur de Québec,&c.

AU

Préſident du Comité ſur l'Education, &c.

Doctrinam magis, quam aurum eligite.

Préferez la Doctrine à l'Or.—Proverbe de Salomon, Chap. VIII.

Fac-similé du no. 988.

990. COQ (Le). Journal illustré publié à Québec. Vol. 1, no. 1 (10 août 1878), jusqu'au no. 4. In-4.

991. COQ (Le). Journal politique et humoristique, illustré, publié à Montréal. Vol. 1, no. 25 (26 mars, 1892). 4 p. in-4.

992. CORRESPONDANCE entre l'Hon. W. H. Draper et l'Hon. R. E. Caron ; et entre l'Hon. R. E. Caron, et les Honbles. L. H. Lafontaine et A. N. Morin, dont il a été question dans un débat récent dans l'Assemblée Législative. Contenant plusieurs lettres supprimées. *Montréal,* 1846. IV-35 p. in-8.

993. CORRESPONDENCE relative to the affairs of Canada. London, 1840. Part 1. (V-207 p.). Part 2. (227 p.). Part 3. (110 p.). Part 4. (60 p.). Part 5. (8 p.). 5 vols. in-folio.

Ces papiers politiques sont d'une grande importance pour l'étude des sujets suivants : Union du Haut et du Bas Canada ; arguments pour et contre le projet. Gouvernement responsable. Listes des prisonniers faits pendant les troubles de 1837-38. Réserves du clergé. Prisonniers politiques. Attentat au monument Brock. Emprisonnement Viger, etc., etc., etc.

994. CORRESPONDENCE relative to the affairs of Lower Canada, 1841. *London*, 1841. IV-72 p. in-folio.

Réunion des deux Canadas. Etat financier de chacun à l'Union. Emigration, etc., etc. Correspondance officielle considérable, entre Lord Russell, Sir George Arthur et Lord Sydenham.

995. CORRESPONDENCE relative to the affairs of Canada. 1846. *London*, 1847. 10 p. in-folio.

" Granting of a civil list to Her Majesty ".

996. CORRESPONDENCE relative to the affairs of Canada. 1848. *London. S. d.* 8 p. in-folio.

En 1841, l'*Acte d'Union* ne reconnaissait que la langue anglaise pour les procédés parlementaires. Démarches pour obtenir l'usage du français conjointement.

997. CORRESPONDENCE between Revd. Mr. Moylan, and Peter Shepherd and W. Tims. *Quebec, s. d.* (vers 1847). 37 p. in-8.

998. CORRIGAN. Rapport des commissaires enquêteurs dans l'affaire du meurtre de Corrigan. *Toronto, s. d.* 132 p. in-8.

999. COTÉ (J. O.). Political appointments and elections in the province of Canada, 1841 to 1865. *Ottawa*, 1866. 130 p. in-8.

1000. COTE (L'Abbé George-P.). Mgr C.-E. Legaré. Notice biographique. *Québec*, 1892. 178 p. in-8. Portrait.

1001. COURRIER (Le) de Québec n'est pas mort. Extra de ce journal, paru le 16 décembre, 1807. 4 p. in-8.

1002. COURS abrégé de rhétorique à l'usage du Collège de Montréal. *Montréal,* 1835. 246-XIV p. in-12.

1003. COURS élémentaire de botanique et d'agriculture. Premier traité. Botanique. Par un des professeurs du Collège Nicolet. *Berthier, Imprimerie de l' « Echo des Campagnes »,* 1848. 96 p. in-18.

1004. COURT (W. B.). Moody & Sankey. La convention chrétienne, etc. *Montréal,* 1876. 16 p. in-8.

1005. COURT traité sur l'art épistolaire. Par un canadien. *Montréal : Imprimé et publié par P. Gendron,* 1853. 124 p. in-64.

1006. COURTENAY (J. M. de). The culture of the vine and emigration. *Quebec, s, d.* (1863). 53 p. in-8.

1007. COVSTVMES (Les) dv pays et dvché de Normandie, anciens ressors et enclaves d'icelvy, etc... *A Roven: De l'imprimerie de Raphaël du Petit Val,* 1599. Près de 700 p. in-4.

1008. COUTUME de Bretagne, et usances particulières de quelques villes et territoires de la mesme province, etc.... Par Monsieur xxx. Première édition. *A Nantes. Chez Nicolas Verger,* 1725. A peu près 700 p. (Avec ce volume est relié) : « Statuts et Reglemens des corps d'Arts et Métiers de la ville et fauxbourgs de Nantes, etc. *A Nantes, chez N. Verger, etc.,* 1723. 365 p. 2 vols. in-4.

1009. COUTURE (Biographie de l'Honorable George). *Lévis,* 1884. 32 p. in-12.

1010. COUTURE (J. A.). Traité sur l'élevage et les maladies des bestiaux. *Québec,* 1882. 235-3 p. in-12.

1011. COUTURE (J. A.). Choix des vaches laitières d'après le système Guenon. *Québec,* 1884. 108 p. in-12.

1012. COVENTRY (George). A critical enquiry regarding the real author of the Letters of Junius, proving them to have been written by Lord Viscount Sackville [Lord Germaine]. *London, G. Woodfall,* 1825. XXII-382 p. in-8. Portrait et fac-similés.

Les pages 257 à 382 de ce volume sont occupées par une notice biographique très étendue de Lord George Germaine, qui devint Secrétaire d'Etat pour les Colonies en 1775, et qui se trouva mêlé aux affaires du Canada d'une manière assez notable.

Coventry, l'auteur de cet ouvrage bien écrit, vint plus tard demeurer au Canada et fut employé à la Bibliothèque du Parlement pour collectionner et mettre en ordre les manuscrits et documents historiques. Il vivait encore en 1867, à Cobourg, Ontario.

A la page 274 de ce volume, l'auteur reproduit certaine cerrespondance de Lord Viscount Sackville avec l'un de ses amis, écrite en français, sur un ton de badinage un peu grivois et que l'on n'est pas habitué de rencontrer dans la correspondance imprimée des hommes d'état.

1013. COX (Ross). The Columbia river ; or, scenes and adventures during a residence of six years on the western side of the Rocky Mountains, among various tribes of Indians hitherto unknown : together with a journey across the American continent. *London,* 1832. Vol. 1. XX-233 p. Vol. 2. VI-350 p. 2 vols. in-8.

1014. COZZENS (Frederic S.). Acadia ; or, a month with the blue noses. *New York,* 1859. 329 p. in-12. Figures.

1015. CRAPAUD (Le). Journal hebdomadaire illustré publié à Montréal. Vol. 1, no. 3 (22 juin 1878), jusqu'au no. 18. In-4.

1016. CRÉMAZIE (Jacques). Manuel des notions utiles, etc. *Québec,* 1852. VIII-279 p. in-8.

1017. CRÉMAZIE (Octave). Œuvres complètes. *Montréal,* 1883. 543 p. in-8. Portrait.

1018. CRESPEL. Voyages / en Canada / Par le / R. P. Emmanuel Crespel, Récolet: / et / son naufrage sur l'Isle d'Anticostie en 1736. / *Imprimé à la Nouvelle Imprimerie,* / 1808. *S. l.* (Québec). 28 p. in-8.

Cette édition canadienne du voyage de Crespel est très rare. Elle fut donnée en prime aux abonnés du « Courrier de Québec ».

1019. CRISE (La) ministérielle et M. Denis Benjamin Viger, etc. En deux parties. *Kingston,* 1844. VII-46 p. in-8.

Ecrit par D. B. Viger.

1020. CROFTON (F. Blake). Haliburton : The man and the writer. *Windsor, N. S.,* 1889. 73 p. in-8. Portrait.

1021. CROIL (James). Dundas ; or, a sketch of canadian history, and more particularly of the county of Dundas, one of the earliest settled counties in Upper Canada. *Montreal,* 1861. 352 p. in-8.

« With the author's compliments. *Archerfield, 24th May 1869* ».

1022. CROISÉS (Nos), ou histoire anecdotique de l'expédition des volontaires canadiens à Rome, pour la défense de l'Eglise. *Montréal*, 1871. VIII-338 p. in-8.

1023. CROWN Lands. Eighth report of the committee of the House of Assembly on that part of the speech of His Excellency the Governor in chief which relates to the settlement of the Crown Lands, with the evidence taken before the committee. *Quebec*, 1824, 55 p. in-8.

Contient : Figurative plan of St. Gabriel and the adjacent Seigniories. *J. Smillie, Sc.*

1024. CROWN Lands. Ninth report, etc., (comme le précédent). *Quebec*, 1824. 7 p. in-8.

1025. CROWN Lands. Tenth report of the committee of the House of Assembly, on that part of the speech of His Excellency the Governor in Chief which relates to the settlement of the Crown Lands, comprising a report on his Excellency's message relating to the offer from Lieut. Col. Joseph Bouchette, Surveyor General of the Province, to the government, of the plates of his maps of Canada; with the minutes of evidence taken before the committee. *Quebec*, 1824. 88 p. in-8.

1026. CROWN Lands in Upper Canada. Copy of all orders in Council and instructions sent to Upper Canada, by His Majesty's Secretary of State for the colonies, for the regulation of the sale or grant of Lands in that province—Regulations for grants of Lands in force on 1st of August, 1836, etc.—Patents for grants of Lands from the Crown between April and August, 1836; stating names, etc.—Surrender by the indians of their lands since 1820, etc.—Acceptance of such surrender from the indians, etc. (Titres abrégés). Colonial office, 25 April, 1837. *S. l. n. d.* (London, 1837). 121 p. in-folio.

1027. CRUCHET. Le but de la vie. Discours prononcé par M. le pasteur Cruchet dans l'église St. Jean, le dimanche, 19 février, etc. *Montréal*, 1888. 15 p. in-12.

1028. CUGNET (François Joseph). Traité / de la / Loi des Fiefs. / Qui a toujours été suivie en Canada depuis son éta / blissement, tirée de celle contenuë *en la Coûtume de / la Prévôté et*

Vicomté de Paris, à laquelle les Fiefs / et Seigneuries de cette Province sont assujettis, en / vertu de leurs titres primitifs de Concession, et des / Edits, Reglemens, Ordonances et Declaration *de sa* / *Majesté très Chrétienne*, rendus en consequence ; et / des diferens Jugemens d'Intendans rendus à cet / égard, en vertu de la Loi des Fiefs, et des dits E / dits, Reglemens, Ordonances et Declarations. / Traité utile à tous les Seigneurs de cette Province, tant nouveaux / qu'anciens Sujets, aux Juges et au Receveur-général des Droits / de sa Majesté. / *Quebec :* / *Chez Guillaume Brown* / *MDCCLXXV.* XIV-71 p. petit in-4.

Voir le fac-similé, p. 141.

* 1029. CUGNET (François Joseph). Extraits / Des Edits, Declarations, Ordon / nances et Reglemens, de *Sa Ma* / *jesté Très Chrétienne.* / Des Reglemens et Jugemens des / Gouverneurs Généraux et Inten / dans concernans la justice ; et des / Reglemens et Ordonnances de Po / lice rendues par les Intendans, / Faisans partie de la legislature en / force en la Colonie du *Canada*, / aujourd'hui Province de *Québec.* / Tirés des Regîtres du Conseil Superieur et de ceux d'Intendance. / *Quebec :* / *chez Guillaume Brown*, / MDCCLXXV. 106 p. petit in-4.

* 1030. CUGNET (François Joseph). Traité / Abregé des ancienes Loix, Coutumes et usages de la / Colonie du Canada, aujourd'huy *Province de Qué* / *bec*, tiré de la coutume *de la prevôté et vicomté de* / *Paris*, à laquelle la dite Colonie était assujétie, en / consequence de l'Edit de l'établissement du Conseil / Souverain du mois d'Avril 1663 ; avec l'explica / tion de chaque titre et de chaque article, puisée / dans les meilleurs autheurs qui ont écrit et co / menté la dite coutume. / Necessaire à toutes les personnes qui voudront avoir / une ^einture des dites ancienes loix, coutumes et / usages, et qui pourra les faciliter dans l'étude qu'ils / seront obligés d'en faire, tant comme Juges, que / comme Avocats ou Procureurs. Par François-Joseph Cugnet, Ecuier, Seigneur de St. / Etienne, &c., &c. / O judices ! diligite justitiam, nàm qui justificat impium, et qui condem / nat justum, abominabilis est uterque apud Deum. / Lib. sap. et Proverb. ch. 17. v. 16. / *Quebec :* / *chez Guillaume Brown*, / *MDCCLXXV.* 188 p. petit in-4.

* 1031. CUGNET (François Joseph). Traité / de la / Police. /

TRAITÉ

DE LA

LOI DES FIEFS.

Qui a toujours été ſuivie en Canada depuis ſon établiſſement, tirée de celle contenue *en la Coûtume de la Prevôté et Vicomté de Paris*, à laquelle les Fiefs et Seigneuries de cette Province ſont aſſujettis, en vertu de leurs titres primitifs de Conceſſion, et des Edits, Reglemens, Ordonances et Declarations *de ſa Majeſté très Chrétienne*, rendus en conſequence; et des diferens Jugemens d'Intendans rendus à cet égard, en vertu de la Loi des Fiefs, et des dits Edits, Reglemens, Ordonances et Declarations.

Traité *utile à tous les Seigneurs de cette Province, tant nouveaux qu'anciens Sujets, aux Juges et au Receveur-général des Droits de ſa Majeſté.*

Par FRANÇOIS JOSEPH CUGNET, Ecuier, Seigneur de St. Etienne, &c. &c.

In magnis voluiſſe ſat eſt.

QUEBEC:
Chez GUILLAUME BROWN,
MDCCLXXV.

Fac-similé du no. 1028.

Qui a toujours été suivi en Canada, aujourd'hui / *Province de Québec*, depuis son établissement jusqu'à / la conquête, tiré des différens réglemens, jugemens / et ordonnances d'Intendans, à qui par leurs com / missions, cette partie du gouvernement était totale / ment attribuée, à l'exclusion de tous autres juges, / qui n'en pouvaient connaître qu'en qualité de leurs / subdélégués. / Traité qui pourrait être de quelqu'utilité aux Grands / Voyers, et aux juges de Police en cette province. / *Quebec :* / *Chez Guillaume Brown*, / *MDCCLXXV.* 25 p. petit in-4.

Ces quatre volumes d'une assez grande rareté, sont de très beaux échantillons de typographie ; ils sont l'œuvre de William Brown, qui, avec Gilmore, introduisirent définitivement l'imprimerie au Canada. Ils sont tous les quatre reliés à l'antique, avec des marges non rognées et en parfait état.

1032. CUISSET (Octave). Traité populaire de la culture de la betterave et de la fabrication du sucre en Canada. *Québec*, 1880. 126 p. in-12.

1033. CURIO (The). An illustrated monthly magazine devoted to genealogy and biography, heraldry and bookplates, coins and autographs, rare books and work of art, old furniture and plate and other colonial relics. *New-York, R. W. Wright, Publisher.* Vol. 1, no. 1 (Sept., 1887) jusqu'au no. 6. (le dernier paru). Grand in-4.

Très riche et belle revue, publiée à $6.00 par année.

1034. CUSHING (Elmer). An appeal, addressed to a candid public ; and to the feelings of those whose upright sentiments and discerning minds, enable them to "weigh it in the balance of the sanctuary" ; wherein is displayed the singular history of the author ; together with that of the other americans, settled in the Province of Lower Canada. *Stanstead: Printed for the author, by S. H. Dickerson*, 1826. 88 p. petit in-8.

Elmer Cushing est un américain dont la fortune était délabrée, et qui, en 1796, tenait une auberge à Montréal, où il fit connaissance avec David McLane qui fut exécuté à Québec quelque temps après, pour crime de haute trahison. Cushing se fit le dénonciateur de McLane et reçut en récompense, du gouvernement de Québec, le township de Shipton. L'opinion publique le poursuivit comme un Judas pour cet acte, et de là cette brochure écrite pour se justifier auprès du public canadien.

Petit volume rare et surtout utile, pour l'histoire des Cantons de l'Est.

1035. CUTHBERT (Ross). L'aréopage. / Par Ross Cuthbert, A.M. / Membre d'Assemblée pour le Comté de Warwick. / Athènes

tu as vécu, Rome tu vas périr, / L'école Canadienne dissipe ton souvenir. / *Quebec : Printed by John Neilson, Mountain Street,* / 1803. 13 p. in-8.

Pièce politique en vers, écrite dans un très mauvais français, et dont les notes au bas des pages sont en anglais.

« L'auteur de cette bagatelle n'y aurait jamais affixé son nom, si ce n'eut été un sacrifice nécessaire pour la mettre au jour. On est encore timide en ce pays. On y est encore dans un engourdissement qui tient à l'esclavage..... A l'égard de ce petit Poême, ce n'est qu'un chardon poussé par un loisir stérile ; et n'est bon à rien si ce n'est à faire du fumier ». *Ex. de l'Avertissement.*

1036. CUVILLIER. Transcript of record and proceedings in the courts of Lower Canada, appealed from in a cause between The Bank of British North America, *Appelant* and Angelique Cuvillier, et *al., Respondents*, before H. M. Privy Council. *John Lovell, printer, Montreal, s. d.* (vers 1860). 66 p. in-folio.

Intéressant par les renseignements qu'il contient sur les familles du nom de Cuvillier, à Montréal et à Québec.

1037. CYPRIEN. Petite histoire des rois de France, par Cyprien, chroniqueur de la « Patrie ». *Montréal, s. d.* (vers 1885). 125 p. petit in-8.

Cyprien est le pseudonyme dont le poète L. H. Fréchette, a signé un grand nombre d'intéressantes chroniques qu'il publia dans la *Patrie* de Montréal, et qui eurent du retentissement. L'école ultramontaine et l'école libérale étaient alors aux prises, et dans l'excitation de la lutte, la poussière des rois de France eut à en souffrir.

1038. CYR (Rev. N.). Memoir of the Rev. C. H. O. Coté, M.D., with a memoir of Mrs. M. Y. Coté, and a history of the Grande Ligne mission, Canada East. *Philadelphia : American Baptist Publication Society. S. d.* (vers 1854). 144 p. in-12. Avec un portrait du Rév. Coté.

Le Dr Côté naquit à Québec en 1809. En 1831, il pratiquait comme médecin à l'Acadie, et pendant les troubles de 1837-38, on le trouve à Napierville. En 1834, à l'âge peu avancé de 24 ans, il était déjà membre du Parlement canadien. Ayant pris part aux troubles de 1837-38, il crut prudent de filer aux Etats-Unis.

L'on trouve dans ce petit volume un grand nombre de renseignements sur les efforts que fit le protestantisme en ce pays, pour gagner les canadiens-français à ses croyances. Le Dr Côté est l'un de ceux qui travaillèrent en ce sens.

A l'intérieur de ce volume, on trouve la signature autographe de C. A. Normandeau, à qui il a appartenu : aussi la note suivante écrite au-dessous du susdit nom : « Mr Normandeau était un ancien prêtre, qui, après avoir abandonné l'Eglise romaine, se lia à la mission de la Grande Ligne. Il a beaucoup écrit dans l'*Aurore*, et est mort en 1890 ». MM. Ollivier, Roussy, Beaudin, Côté, Normandeau, Lafleur, Roux, Cyr, Riendeau, ainsi qu'une dame Feller, furent les pionniers de cette petite armée de convertisseurs, lancée contre les canadiens-français du Canada.

DAGGER (The). Journal publié à Québec. Vol. 1. no. 7. (Dec. 11, 1863). In-8.

1040. DAINVILLE (D.). Beautés de l'histoire du Canada, ou époques remarquables, traits intéressans, mœurs, usages, coutumes des habitans du Canada, tant indigènes que colons, depuis sa découverte jusqu'à ce jour. *Paris*, 1821. 511 p. in-12.

Dainville n'est ici qu'un nom d'emprunt. L'auteur serait, dit-on, M. Gustave Bossange, célèbre libraire de Paris, qui prenait beaucoup d'intérêt à notre histoire.

1041. DAMBOURGÈS. Le colonel Dambourgès. Etude historique canadienne. *Québec*, 1866. 58 p. petit in-8.

Biographie écrite par l'Abbé Bois.

1042. DANSEREAU (Arthur). Annales historiques du Collège de l'Assomption depuis sa fondation. Première livraison. *Montréal*, 1864. x-44 p. in-8.

1043. DANSEREAU (C. A.). Trois livres bleus publiés en 1884 et 1885, relatifs à un achat de livres fait par M. Dansereau pour la bibliothèque du Parlement de Québec.

La réclamation de M. Dansereau contre le gouvernement de Québec s'élevait à quelque $15,000. Cette affaire donna lieu à de nombreuses demandes d'informations de la part de la gauche de la Chambre. On trouve dans ces brochures un bon nombre de détails sur cette transaction.

1044. D'ANVILLE. (Géographe du Roi de France). Mémoire sur la Chine. *A Pékin et se trouve à Paris*, 1776. 47 p.—Considérations générales sur l'étude et les connaissances que demande la composition des ouvrages de Géographie. *Paris*, 1777. 111 p.—Traité des mesures itinéraires anciennes et modernes. *Paris*, 1769. 195 p. 3 vols., in-8, reliés en un seul, par le même auteur.

1045. DARK lantern Association (A full exposure of the C. B. S., or). Containing the proceedings of this secret political society, the trial at Mirickville and other particulars, letters, correspondence, &c. *Printed at the "Central Canadian" office, Brockville. S. d.* 44 p. in-12.

1046. DARVEAU (L. M.). Histoire de la "Tribune". *Québec, décembre* 1863. 16 p., grand in-8.

1047. DARVEAU (L. M.). Nos hommes de lettres. Vol 1 (seul publié). *Montréal*, 1873. VI-276 p. petit in-8.

Contient des biographies assez bien tournées d'un bon nombre d'écrivains canadiens de son temps.

1048. DAVENPORT (Mrs.). Journal of a fourteen days ride through the bush, from Quebec to Lake St. John. *Quebec*, 1872. 35 p. in-8.

1049. DAVEZAC (M.). Les voyages de Américic Vespuce au compte de l'Espagne et les mesures itinéraires employées par les marins espagnols et portugais des XVe et XVIe siècles, etc. *Paris*, 1858. 188 p. in-8.

1050. DAVID (L. O.). Le Héros de Chateauguay (C. M. De Salaberry). *Montréal*, 1883. 107 p. in-12. Portrait.

1051. DAVID (L. O.). Les patriotes de 1837-38. *Montréal*, 1884. 299 p. in-8.

1052. DAVID (L. O.). Les patriotes de 1837-38. *Montréal, Eusèbe Sénécal, s. d.* 297 p. grand in-12.

Seconde édition assez bien imprimée sur du papier médiocre.

1053. DAVIN (Nicholas Flood). The fair grit, or the advantages of coalition. A farce. *Toronto*, 1876. 35 p. petit in-8.

1054. DAVIN (Nicholas Flood). The Irishman in Canada. *London & Toronto, s. d.* (1877). XVI-692 p. in-8.

1055. DAVIN (Nicholas Flood). Great speeches. *Toronto*, 1881. 16 p. in-8.

1056. DAVIN (Nicholas Flood). The secretary of the Royal Society of Canada, a literary fraud. *Ottawa, Ont.*, 1882. 20 p. in-8.

Dans cette brochure, qui est dédiée au Marquis de Lorne, l'auteur attaque violemment J. G. Bourinot, surtout pour son écrit : « Canada as a home ».

1057. DAVIS (Stephen). Notes of a tour in America, in 1832 and 1833. By Stephen Davis, collecting agent of the Baptist Society for Ireland. *Edinburgh*, 1833. 150 p. in-16.

1058. DAVISON (G. M.). The traveller's guide through the middle and northern states and the provinces of Canada. *New York*, 1840. 395 p. in-16.

1059. DAVITY (Pierre). Les estats, empires et principautez du monde, representez par la description des pays, mœurs des habi-

tans, richesses des provinces, les forces, le gouvernement, la religion et les princes qui ont gouverné chacun estat. Avec l'origine de toutes les religions et de tous les chevaliers et ordres militaires. Par le Sr. D. T. U. Y., gentilhomme Ordinaire de la Chambre du Roy. *A Paris chez Nicolas Dufossé, rue Sainct Jacques au Vase d'or*, 1617. 8 f.n.c. et 1467 p. grand in-8.

Très beau titre gravé " *Iaspar Isac fecit* ", au haut duquel se trouve le portrait de Louis XIII enfant, assis sur le trône, ayant à ses pieds les quatre parties du monde. La partie de ce volume traitant du Nouveau Monde occupe les pages 255 à 329.

1060. DAVY (Le Chev. Humphrey). Traduction / libre et abrégée / des / leçons de chimie, / données par / le Chevalier Humphrey Davy, / à / la Société d'agriculture / de / Londres. / Edition de 1814. / Dédiée aux Sociétés d'Agriculture du Bas-Canada. / *Montréal :* / *Chez James Lane, 29, rue Saint Paul.* / 1820. 123 p. in-8.

Cette traduction fut faite par A. G. Douglas.

1061. DAWSON (J. W.). An address before the American association for the advancement of science, at Detroit, Michigan. *Montreal*, 1875. 26 p. in-8.

1062. DAWSON (J. W.). De quelques sépultures d'anciens indigènes de l'Amérique, découvertes à Montréal par M. le principal Dawson. *Montréal*, 1861. 24 p. in-8. Figures.

1063. DAWSON (J. W.). Nouvelles notes sur les antiquités aborigènes trouvées à Montréal. *S. l. n. d.* Paginé de 25 à 36. In-8.

1064. DAWSON (S. J.). Rapport sur l'exploration de la contrée située entre le Lac Supérieur et la colonie de la Rivière-Rouge et entre ce dernier endroit et les rivières Assiniboine et Saskatchewan. *Toronto*, 1859. 47 p. in-4. Cartes coloriées.

1065. DAWSON (S. J.). Rapport sur le tracé de la route entre le Lac Supérieur et l'établissement de la Rivière-Rouge. *Ottawa*, 1868. 46 p. in-8. Carte.

1066. DAWSON (S. J.). Report on the line of route between Lake Superior and the Red River settlement. *Ottawa*, 1869. 32 p. in-8. Carte.

1067. DAWSON et HARRINGTON. Report on the geological

structure and mineral resources of Prince Edward Island, etc. *Montreal,* 1871. 51 p. in-8. Carte et figures.

1068. DAY (Mrs. C. M.). Pioneers of the Eastern Townships : a work containing official and reliable information respecting the formation of settlements, etc. *Montreal,* 1863. 171 p. in-12.

Morgan le donne comme étant de format in-4 ; il y en aurait donc eu deux éditions.

1069. DAY (S. P.). English America : or pictures of canadian places and people. *London,* 1864. 2 vols. in-8.

1070. DEARBORN. Journal of Captain Henry Dearborn in the Quebec expedition, 1775. Reprinted from the Proceedings of the Massachusetts Historical Society, 1886. 33 p. (Autre volume du même) : Journals of Henry Dearborn, 1776-1783. *Cambridge,* 1887. 34 p. 2 vols. in-8.

1071. DÉBATS (Les). Journal politique publié à Québec. Vol. 1, no. 1. (22 *mars* 1862). In-folio.

H. T. Taschereau, avocat, devenu juge depuis, en était le rédacteur.

1072. DÉBATS de la Législature provinciale de Québec, compilés par G. Alphonse Desjardins, pour les années 1879 (le premier), 1880, 1881, 1882, 1883, 1887, 1889. *Québec, etc.* 7 vols. in-8.

Le premier volume de cette publication est d'un format plus grand que les autres. Comme il a été tiré à peu d'exemplaires, il n'est pas commun.

1073. DEBRETT (John). The peerage of the united kingdom of Great Britain and Ireland. *London,* 1822. 2 vols. in-12, formant 1472 pages. Figures.

1074. DEBT of Canada. Message. The governor general transmits, for the information of the Legislative Assembly, copies of Despatches from the Secretary of State and other documents on the subject of the Sinking Fund. Also, certain other documents having reference to the consolidation of the Public Debt. *Government House, Quebec, 6th March,* 1860. 50 p. in-8.

1075. DE CAZES (Paul). Notes sur le Canada. *Québec,* 1878. VIII-127-IX p. in-12.

1076. DE CAZES (Paul). Les points obscurs des voyages de Jacques Cartier. Ex. des Trans. de la S. R. C., de 1890. 1 p. in-4. Plan.

1077. DE CAZES (Paul). Observations sur l'étude archéologique du Dr Dionne. *Montréal,* 1891. 7 p. in-8.

Fort Jacques Cartier et rivière Lairet.

1078. DE CELLES (A. D.). Papineau. Extraits de sa correspondance intime. *Montréal,* 1894. 25 p. in-8.

A cette brochure, nous avons ajouté quelques autres lettres du même, publiées depuis dans les journaux.

1079. DÉCLARATION du Roi qui accorde aux officiers des Conseils Supérieurs du Canada et de l'Isle Royale, les mêmes privilèges dont jouissent les officiers honoraires des Cours Souveraines en France. *Donné à Versailles, 3 juin,* 1765. 4 p. in-4.

1080. DÉCLARATION des causes auxquelles l'*Association Constitutionelle de Québec* doit sa naissance, et des objets pour lesquels elle a été formée. (A la fin) : *Québec, décembre* 1834. *Sans titre particulier.* 3 p. in-folio.

Espèce de mémoire des bureaucrates.

1081. DECLARATION / of / the views and objects, / of the / British constitutional society, / on its re-organization, / addressed / to their fellow subjects / in Upper Canada, / *Toronto,* / 1836. 12-15 p. petit in-8.

1082. DE COSTA (B. F.). Scenes in the Isle of Mount Desert, coast of Maine. *New York,* 1868. 138 p. petit in-4.

Il y a dix vues photographiques d'insérées dans ce volume.

1083. DEERFIELD. A brief sketch of the first settlement of Deerfield, Mass., together with a few of the events which took place there in early times. By one of the descendants of the first settlers of the town (E. Hoyt). *Greenfield,* 1835. 48 p. in-12.

Petite ville célèbre par l'incursion qu'y fit Hertel de Rouville en 1704, et d'où il emmena un grand nombre de prisonniers qui firent souche dans le pays.

1084. DEERFIELD. Catalogue of the relics and curiosities in Memorial Hall, Deerfield, Mass., etc. *Deerfield,* 1886. 108 p. in-8.

1085. DÉFENSE du mandement de Mgr l'évêque de Montréal, en date du 24 octobre 1837. (Signé) : Un prêtre canadien. *S. l. n. d. ni titre particulier.* 8 p. in-12.

1086. DEFOY (L'Abbé Henri). Le patron et l'ouvrier. Discours prononcé le 15 mai 1892. *Québec,* 1892. 16 p. in-8.

1087. DE GASPÉ (Philippe Aubert). Les anciens Canadiens. Publié par la direction du " Foyer Canadien ". *Québec*, 1863. 411 p. in-8.

Première édition d'un ouvrage canadien qui fit du bruit à son apparition. Une seconde édition en fut donnée l'année suivante et plus tard une troisième en deux volumes in-12.

1088. DE GASPÉ (P. A.). The canadians of old, translated by Georgiana M. Pennée. *Quebec*, 1864. 331 p. in-8.

1089. DE GASPÉ (Philippe A.). Mémoires. *Ottawa*. 1866. 563 p. in-8. Edition originale.

L'auteur de ce volume se révéla tout d'un coup, à l'âge de 70 ans, l'un de nos meilleurs littérateurs canadiens. Ses " Anciens canadiens " et ses " Mémoires " sont certainement les plus beaux ornements de notre répertoire national.

1090. DE GASPÉ, junr. (Ph. A.). L'influence d'un livre. Roman historique. *Québec, Imprimé par William Cowan & fils, rue Fabrique, Haute-ville,* 1837. IV-122 p. in-12.

L'un des premiers romans canadiens ; écrit par le fils de l'auteur des " Anciens canadiens ". L'on rapporte que M. de Gaspé le père, sur la demande de son fils, de lui écrire un chapitre pour son volume, lui aurait fourni le chapitre V, intitulé : " L'étranger " où l'on raconte l'histoire de Rose Latulippe, et qui, d'après le témoignage de l'Abbé Casgrain, serait la meilleure partie de l'ouvrage.

L'auteur des " Anciens canadiens ", qui ne devait se révéler au public canadien que longtemps après, aurait donc laissé entrevoir ici les talents d'écrivain qui devaient lui faire une renommée si bien méritée, un quart de siècle plus tard.

On a réimprimé ce travail, sous le titre de : " Le chercheur de trésors, ou l'influence d'un livre ", dans le deuxième volume de *La littérature canadienne* donné en prime aux souscripteurs du *Foyer canadien*, en 1864. On en a fait une autre édition quelques années après pour donner en prix dans les écoles.

1091. DE l'Amérique et des Américains ou observations curieuses du philosophe La Douceur, qui a parcouru cet Hémisphère pendant la dernière guerre, en faisant le noble métier de tuer des hommes sans les manger. *A Berlin, chez Samuel Pitra, libraire,* 1771. 80 p. in-8.

Cette spirituelle défense des sauvages de l'Amérique contre les attaques de de Pauw, est attribuée par Meusel, à Poivre, et, par Barbier, à Bonneville ou à D. Pernety. Rich pense qu'aucune de ces personnes n'est l'auteur de ce pamphlet.

1092. DELAYANT (L.). Notice sur Samuel Champlain né à Brouage, 1567, mort à Québec, le 25 décembre 1635. *Niort*, 1867. IV-28 p. in-8.

1093. DE LERY gold mining Co. (Proceedings of the annual

meeting of stockholders of the), for 1869, etc. *Quebec*, 1869. 24 p. in-12.

1094. DEMANCHE (George). Au Canada et chez les peaux-rouges. Etude parue dans la « Revue française de l'étranger et des colonies » de février 1886. In-8.

1095. DEMERS (L'Abbé Benj.). Notes sur la paroisse de St. François de la Beauce. *Québec*, 1891. 151 p. in-12.

1096. DEMERS (F.-X.). L'ordre des frères prêcheurs et les institutions religieuses. *St.-Hyacinthe*, 1873. 30 p. in-8.

1097. DEMERS (F.-X.). Lettres québecquoises. *Québec*, 1882. 286 p. in-8.

1098. DEMERS (Rt. Rev. Modeste). J. M. J. Chinook dictionary, catechism, prayers and hymns. Composed in 1838 and 1839. Revised, corrected and completed in 1867, by Most Rev. F. N. Blanchet, with modifications and additions, by Rev. L. N. St.-Onge, missionary among the Yakamas and other indian tribes. *Montreal*, 1871. Le titre sur la couverture se lit comme suit : « The missionary's companion on the Pacific Coast ». 68 p. in-16. Quelques figures dans le texte.

C'est la première fois que ce volume est imprimé ; auparavant on ne se servait que de copies manuscrites.

1099. DENT (John Charles). The story of the Upper Canadian rebellion : largely derived from original sources and documents. *Toronto : Blackett Robinson*, 1885. Vol. 1. 384 p. Vol. 2. 382 p. 2 vols. in-4. Frontispices, portraits et figures.

Bel ouvrage, de style et de forme, publié par souscriptions, à un prix élevé. En certains lieux, on reproche à l'auteur de s'être attaché à faire connaître William Lyon MacKenzie sous son plus mauvais jour.

1100. DENT (John Charles). The canadian portrait gallery. *Toronto*, 1880-81. 4 vols. grand in-4. Portraits coloriés.

Un de ces ouvrages qui nécessitent une grande somme de recherches et d'étude et qu'il est bien commode d'avoir sous la main dans une collection canadienne. Publié en livraisons par souscriptions.

1101. DENYS. Description géographique et historique des costes de l'Amérique Septentrionale. Avec l'Histoire naturelle du Païs. Par Monsieur Denys, Gouverneur Lieutenant Général

pour le Roy, & propriétaire de toutes les Terres & Isles qui sont depuis le Cap de Campseaux, jusques au Cap des Roziers. *A Paris, chez Louis Billaine, au second pillier de la Grand'Salle du Palais, à la Palme & au grand César. M.DC.LXXII. Avec Privilege du Roy.* 2 vols. in-16, magnifiquement reliés en maroquin, tranches supérieures dorées, autres non rognées. Vol. 1. 30 p.n.c. pour Epitre et Avertissement au lecteur ; Texte : 267 p. Vol. 2. 480 p. et 6 p.n.c. pour Table.

Le second volume porte un titre différent du premier, qui se lit comme suit : « Histoire naturelle des Peuples, des Animaux, des Arbres & Plantes de l'Amérique Septentrionale, & de ses divers Climats. Avec une Description exacte de la Pesche des Moluës, tant sur le Grand-Banc qu'a la Coste ; & de tout ce qui s'y pratique de plus particulier, &c. ».

Œuvre importante qui doit figurer dans une collection canadienne un peu complète. Nicolas Denys est un fondateur de colonie, qui, s'il n'a pas réussi comme il le désirait, dans son entreprise de l'Acadie, n'en mérite pas moins que son nom soit vénéré pour ses efforts persévérants. Charlevoix dit beaucoup de bien de cet ouvrage, dont parle aussi la *North American Review*, (vol. 3, p. 9).

Il y a des exemplaires de cet ouvrage dont le nom de l'imprimeur ou éditeur se lit comme suit : « A Paris, chez Claude Barbin, au Palais, sur le perron de la Sainte Chapelle ».

« . . . La page 4 de l'Avertissement au lecteur annonce une carte et quelques figures que nous n'avons pu trouver dans aucun des exemplaires de cet ouvrage que nous avons consultés ». (Harisse. Notes).

1102. DENYS (Nicholas). Geographische en Historische Beschrijving der Kusten van Noord-America, Met de Natuurlyke Historie des Landts : Door den Heer Denys, Gouverneur Lieutenant Generaal voor den Koning van Vrankryk, en Eigenaar von alle de Landen en Eilanden welke gelegen zyn von Cap de Campseaux af tot aan Cap des Roziers. t'Amsterdam. By Jan ten Hoorn,... 1688. Preface : 2 p.n.c., Texte : 200 p., Table : 4 p.n.c. petit in-4. Figures.

Cette traduction hollandaise de l'ouvrage de Denys : « Description Géographique et Historique des côtes de l'Amérique Septentrionale, etc. *Paris, 1672* », se trouve généralement reliée avec la traduction hollandaise de : « Description de la Louisiane, etc. *Paris, 1683* », de Hennepin.

1103. D'ERBRÉE (Jean). La franc-maçonnerie dans la Province de Québec, en 1883. *S. l. n. d.* (Québec, 1883). 276 p. petit in-8.

Dans les récriminations qu'excita la publication de ce volume, on en attribua la paternité au R. P. Hamon de la Compagnie de Jésus. D'Erbrée n'était en effet qu'un nom de plume.

1104. DE ROOS (Hon. Fred. Fitzgerald). Personal narrative of travels in the United States and Canada, in 1826. Illustrated by

plates, with remarks on the present state of the american navy. *London*, 1827. XII-207 p. in-8. Figures.

1105. DÉSAULNIERS. Eloge de Messire Lesieur Desaulniers, prononcé à la distribution des prix du Séminaire de St.-Hyacinthe, le 7 juillet 1868. *St.-Hyacinthe*, 1868. 77 p. in-8.

1106. DESBARATS (Geo.). L'esclavage dans l'antiquité, et son abolition par le christianisme. Etude lue devant le *Cabinet de lecture* de Montréal, avril, 1858. *S. l. n. d.* 19 p. in-8.

1107. DESCHAMPS (C. E.). Liste des municipalités dans la province de Québec. *Lévis*, 1886. XXXV-816 p. grand in-8.

Documents officiels relatifs à leur établissement.

1108. DESROCHES (Dr J. I.). Traité élémentaire d'hygiène privée. *Montréal*, 1889. 186 p. in-8.

1109. DESSAULLES (L. A.). A messieurs les électeurs de la division de Rougemont. *S. l. n. d.* 66 p. in-8.

Brochure politique peu commune.

1110. DESSAULLES (L. A.). Discours sur l'Institut Canadien. *Montréal*, 1863. 21 p. in-8.

1111. DESSAULLES (L'Hon. M.). Dernière correspondance entre S. E. le Cardinal Barnabo et l'Hon. M. Dessaulles. *Montréal*, 1871. 39 p. in-8.

1112. DESSAULLES (L. A.). La grande guerre ecclésiastique —La Comédie infernale et les Noces d'or. La suprématie ecclésiastique sur l'ordre temporel. *Montréal*, 1873. 130 p. in-8.

1113. DESSAULLES (L. A.). Réponse honnête à une circulaire assez peu chrétienne. Suite à la grande guerre ecclésiastique. *Montréal*, 1873. 32 p. in-8.

1114. DESSAULLES (L. A.). L'index. Deuxième partie. Paginé de 51 à 136. *S. l. n. d.*, (vers 1873). In-8.

Relatif aux démêlées de Mgr Bourget avec l'Institut Canadien de Montréal.

1115. DESSAULLES (L. A.). Ses difficultés avec Mgr Bourget, évêque de Montréal, à propos de « La grande guerre ecclésiastique », et le journal « La Minerve ». *S. l. n. d.* (1873). 9 p. in-folio.

1116. DESSIN (Manuel de) industriel, à l'usage des maîtres d'écoles primaires, etc. *Montréal*, 1877. 131 p. in-12. Figures.

Enregistré à Ottawa par Oscar Dunn.

1117. DETTE de la province. Réponse à une adresse demandant un état de tous les emprunts faits jusqu'à cette date, pour la province de Québec, soit par bons, débentures ou autrement, etc. *S. l.*, 1880. 63 p. in-8.

1118. DEUX (Les) cochers de Québec. Souvenirs historiques. *Québec*, 1886. 240 p. in-12.

Ecrit, dit-on, par l'Hon. M. Evanturel.

1119. DEUXIÈME (Le) centenaire de l'érection du diocèse de Québec. *Québec*, 1874. LVI-251-IV p. in-8.

1120. DE VAUX (S.). The travellers' own book to Saratoga Springs, Niagara Falls and Canada, etc. *Buffalo*, 1841. 258 p. in-16. Cartes et figures.

1121. DEVILLE (Capt. E.). Examples of astronomic and geodetic calculations for the use of land surveyors. *Quebec*, 1878. 109 p. in-8.

1122. DEWART (Edward H.). Selections from canadian poets, with occasional and biographical notes and an introductory essay on canadian poetry. *Montreal*, 1864. 304 p. in-8.

1123. DÉZIEL (Mgr J. D.). Noces d'or. *Lévis*, 1880. 120 p. in-12. Portrait.

1124. DIABLE (Le) à quatre. Journal publié à Québec en 1878. Vol. 1, no. 1. In-4.

1125. DIALECT Notes. Published by the american dialect society. *Boston*, 1890. Parts 1 and 2. 83 p. in-8.

On y trouve des remarques, ainsi qu'une liste d'ouvrages, sur l'histoire du langage des Canadiens-français.

1126. DIALOGUE entre un Acadien et un Canadien-français au sujet de certaines questions soulevées par une lettre de Mgr O'Brien, Archevêque d'Halifax. *Québec*, 1889. 32 p. in-16.

L'auteur est, dit-on, M. l'Abbé Sasseville, curé de Ste Foye, maintenant décédé.

1127. DIALOGUE sur une question importante, par un catholique. *S. l. n. d., ni titre particulier.* 29 p. in-8.

Relatif aux différends entre l'évêque et les Sulpiciens de Montréal.

1128. D'IBERVILLE ou le Jean-Bart canadien et la Baie d'Hudson. *Montréal*, 1868. 10 p. in-8. Fac-similé de la signature de d'Iberville.

1129. DICK (V. Eugène). L'Enfant mystérieux, par le Dr V. Eugène Dick, auteur du « Roi des Etudiants », etc. *Québec : J. A. Langlais, éditeur. S. d.* (Imp. par Turcotte et Ménard, 1890). Vol. 1. 225 p. Vol. 2. 297 p. 2 vols. petit in-8.

1130. DICKENS (Charles). American notes for general circulation. *New York*, 1876. 104 p. in-8.

1131. DICKSON. The union / of / taste and science. / A poem : / to which are subjoined a few elucidating notes. / By Stephen Dickson, Esqr. / *Quebec : / Printed by John Neilson, no. 3, Mountain Street*, / 1799. 17 p. et 3 feuillets non chiffrés à la fin. In-4, grandes marges.

Peut-être le plus bel échantillon de typographie sorti des presses de l'illustre famille des Neilson, imprimeurs de Québec.

1132. DICTIONNAIRE universel de la France ancienne et moderne, et de la Nouvelle-France, traitant de tout ce qui y a rapport : soit géographie, étymologie, topographie, histoire, etc., etc. *Paris, Saugrain*, 1726. 3 vols. in-folio.

Ouvrage composé par Cl. Marin Saugrain, sous la direction de l'Abbé des Thuilleries, auteur de l'*Introduction*.

La Nouvelle France occupe une partie assez considérable dans ce travail, où l'on trouve des renseignements inattendus.

1133. DICTIONNAIRE / portatif et abrégé / des loix et règles du Parle / ment provincial du Bas / Canada, / depuis son établissement par l'acte de la 31ème an / née du Règne de Sa Très Gracieuse Majesté George / III. Ch. XXXI. jusques et compris l'an de notre / Seigneur, 1805. / *A Québec. / Imprimé et se vend chez John Neilson, rue la Montagne / No. 3,* 1806. 96 p. in-16.

Ecrit par Jos. Fr. Perrault, père de l'agronomie en Canada et un des grands zélateurs de l'éducation, quand celle-ci était négligée. Il signe la dédicace adressée : « A mes compatriotes ». Son nom ne paraît pas comme auteur sur le titre.

1134. DIERE'VILLE (Mr). Relation du voyage du Port Royal

de l'Acadie ou de la Nouvelle France, etc. *A Amsterdam, chez Pierre Humbert*, 1710. 8 f.n.c. et 236 p. in-12. Frontispice gravé.

« La forme de ce voyage est très bizarre. C'est un mélange de prose et de vers, et ces vers sont de la prose rimée. On peut néanmoins y recueillir quelques notions assez curieuses sur les peuplades de l'Acadie ». *Bibl. des voyages.*

1135. DIÉREVILLE. Voyage du sieur de Diéreville en Acadie, précédé d'une introduction et suivi de notes et d'extraits par L. U. Fontaine. *Québec*, 1885. LXXII-243 p. petit in-8.

Monsieur Fontaine a agrémenté cette réimpression de l'ouvrage de Diéreville d'un grand nombre de notes sur l'Acadie, pays de ses ancêtres.

1136. DILKE (C. W.). Greater Britain : a record of travel in english speaking countries during 1866 and 1867. *New York*, 1869 561 p. in-8. Figures.

1137. DILL (Rev. E. M.). The mystery solved : or Ireland's miseries—The grand cause and cure. *Toronto*, 1853. XII-202 p. petit in-8.

1138. DIONNE (Dr N. E.). Le tombeau de Champlain, et autres réponses aux questions d'histoire du Canada, proposées lors du concours ouvert en juin 1879, par Son Ex. M. le Comte de Prémio-Réal. *Québec*, 1880. 91 p. in-12.

1139. DIONNE (Dr N. E.). Les cercles agricoles dans la Province de Québec. *Québec*, 1881. 64 p. in-12.

1140. DIONNE (N. E.). Etats-Unis, Manitoba et Nord-Ouest. Notes de voyage. *Québec*, 1882. 184 p. in-16.

1141. DIONNE (N. E.). Fête nationale des canadiens-français célébrée à Windsor, Ontario, le 25 juin 1883. *Québec*, 1883. 152 p. in-16.

1142. DIONNE (N. E.). Jacques Cartier. Ouvrage couronné par Son Honneur le Lieutenant-Gouverneur de la Province de Québec. *Québec*, 1889. XII-332 p. in-12.

Dans un concours suggéré par le Lieut.-Gouverneur Angers, pour la meilleure étude sur Jacques Cartier, MM. Joseph Pope, N. E. Dionne et H. B. Stephens concoururent. Chacun d'eux fit imprimer son travail quelque temps après.

1143. DIONNE (N. E.). Le Séminaire de Notre-Dame-des-Anges. *Montréal*, 1890. 38 p. in-8.

1144. DIONNE (N. E.). La Nouvelle-France, de Cartier à Champlain. 1540-1603. *Québec*, 1891. 391 p. in-8. Figures.

1145. DIONNE (N. E.). Vie de C. F. Painchaud, prêtre, curé, fondateur du collège de Sainte-Anne de la Pocatière. *Québec*, 1894. XI-435 p. in-8. Portrait et figures.

1146. DIONNE (Dr N. E.). Chouart et Radisson. Ex. des Trans. de la S. R. C. 21 p. in-4.

Le Dr Dionne, un fort travailleur dans le champ de l'histoire du Canada, est maintenant bibliothécaire à la législature de Québec.

1147. DIONNE (C.-E.). Les oiseaux du Canada. *Québec*, 1883. XXI-285 p. petit in-8. Figures.

1148. DIONNE (C. E.). Catalogue des oiseaux de la Province de Québec, avec des notes sur leur distribution géographique. *Québec*, 1889. 119 p. in-8.

M. Dionne est le Conservateur des musées d'histoire naturelle de l'Université Laval, et en même temps l'historien des oiseaux de notre province, qu'il connaît mieux que personne.

1149. DIRECTION / pour la / guérison / du / mal / de la / Baie St. Paul. / *A Québec :* / *Chez Guillaume Brown*, / *au milieu de la Grande Côte.* / *M.DCC.LXXXV.* 16 p. in-16.

Cette brochure fut imprimée aux frais du gouvernement pour être distribuée dans les lieux infectés. Le Dr Badelard, ci-devant médecin dans l'armée française, nommé médecin de l'Hôpital de la garnison de Québec par Carleton, en 1776, en était l'auteur. Il avait fait, dit-on, une étude spéciale de cette maladie mystérieuse.

De célèbres médecins anglais des noms de Menzies, Bowman, Nooth, Blake, furent chargés, eux aussi, d'étudier la nature de cette maladie qui intriguait le monde médical européen ; mais aucun d'eux ne semble s'être mieux renseigné que Badelard sur le sujet.

L'attention du gouvernement canadien fut attirée sur cette maladie, en 1773. Pour plus de détails, voir les Transactions de la Société Historique de Québec (Vol. 4, part 2. 1854).

1150. DISSERTATION sur le droit de tenir les registres civils dans les paroisses canoniques de Montréal. *Paris*, 1869. 125 p. in-8.

1151. DIXON (James). Personal narrative of a tour through a part of the United States and Canada, etc. *New York*, 1849. 431 p. in-8. Portrait.

1152. DOCTRINE de l'église catholique d'Irlande et de celle du Canada, sur la révolte. Recueil de pièces constatant l'uniformité de cette doctrine dans les deux pays, et sa conformité avec celle de l'église universelle. *Imprimé par W. Neilson*, 1838. 129 p. in-16.

Ecrit par l'Abbé Maguire pendant les troubles de 1837-38, afin de calmer *les esprits* de *Jean-Baptiste*, qui devenait menaçant.

1153. DOCUMENTS laid before the House of Assembly of Lower Canada, on the part of the British government, in 1831 and 1832, in answer to the complaints of the Assembly. (Texte français en regard). *S. l. n. d.* (vers 1833). 31 p. in-8.

Imprimé ici au Canada.

1154. DODSLEY. Select fables / of / Aesop, / and other fabulists. / In three books. / By R. Dodsley. /

> .....Is not the earth
> With various living creatures, and the air
> Replenished, and all those at thy command
> To come and play before thee? Knowest thou not
> Their language and their ways? They also know
> And reason not contemptibly; with these
> Find pastime. *Paradise Lost*, B. 8. l. 370.

Montreal: Printed and sold by J. Brown, no. 20, St. François-Xavier Street. / 1810. 106 p. in-12.

Sur le verso du titre, on trouve l'annonce suivante : " Advertisement. Cash given for clean linen and cotton rags, and old ropes, and anything made of hemp, flax or cotton, by James Brown, at the St. Andrew's Paper-Mill or at his book store, Montreal.

" It is an old proverb, " That a penny saved is as good as a penny earned ". —Many are crying out, " What an extravagant price do Stationers and Booksellers ask for paper and books ". If you wish to have paper and books cheap, Save all your Rags. There is no family so poor, in this country, that has not Rags to Spare, or which they are not obliged to spare every year ; and they may as well lay them aside for paper makers as to throw them into the street. Perhaps there is no family, poor or rich that could not, in the course of a year, save rags sufficient to furnish their children with writing paper and school books ".

Le moulin à papier que possédait Brown à St. Andrew, était le premier qui eût été établi au Canada. En 1803, une compagnie américaine (Thomas Mears-Ware and Jackson) en jeta les fondations, mais l'on ne commença à y fabriquer le papier qu'en 1805 ou 1806. En 1807, Brown devint le possesseur de cette fabrique nouvelle qu'il continua à exploiter pendant près de vingt-cinq ans. Les démarches de Brown pour se procurer des chiffons—matière première pour la fabrication du papier—nous rappellent l'effusion poétique de John Boies, de Milton. Mass., Etats-Unis, qui fut, lui aussi, l'un des premiers fabricants de papier de la Nouvelle Angleterre. L'on trouve dans la " Boston Gazette " du 9 mars 1767, une annonce de ce Boies, dans les termes suivants :

> " Rags are as beauties, which concealed lie,
> But when in paper, how it charms the eye :
> Pray, save rags, new beauties to discover,
> For paper truly every one's a lover :
> By the pen and press such knowledge is display'd,
> As would'nt exist, if paper was not made.
> Wisdom of things, mysterious, divine,
> Illustriously doth on paper shine ".

Et venait ensuite l'avis suivant :

« The bell cart will go through Boston before the end of next month, to collect rags for the paper mill at Milton, where all people that will encourage the paper manufactory, may dispose of them. The best price will be given ».

1155. DOHERTY (L'Abbé). Ses principaux écrits en français, précédés d'un portrait et d'une notice biographique, par un ami. *Québec*, 1872. 126 p. in-16.

1156. DOHERTY (Rev. P. J.). Principal english writings, prefaced by a sketch of his life. *Quebec*, 1873. 237 p. in-12. Portrait.

1157. D'OHSSON (M. de M...). Oriental antiquities, and general view of the Othoman customs, laws, and ceremonies : exhibiting many curious pieces of the Eastern Hemisphere, relative to the christian and jewish dispensation ; with various rites and mysteries of the oriental freemasons. *Philadelphia : Printed for the select committee and Grand lodge of enquiry. M.DCC.LXXXVIII.* XI-593 p. grand in-4. Figures curieuses.

1158. DOIGE (Thomas). An / alphabetical list / of the / merchants, traders, / and / house keepers, / residing in / Montreal. / To which is prefixed / a descriptive sketch of the town. / By Thomas Doige. / *Montreal : / Printed by James Lane, at his printing office, / no.* 29, *St. Paul Street ; / and to be had of the proprietor, no.* 5, *Saint Jean / Baptiste Street. / Price, five shillings,* / 1819. 192 p., petit in-8, avec sa couverture originale en papier bleu.

Le premier almanach d'adresses ou *Directory* que l'on connaisse pour la ville de Montréal. Joli volume, bien compilé et bien imprimé; l'on ne fait pas mieux de nos jours dans ce genre de publication.

Voir le fac-similé p. 159.

1159. DOMINION Board of Trade. Proceedings for 1871, 116 p. ; 1874, 238 p. ; 1874 (semi-annual, at St. John, N. B.), 62 p. ; 1876, 239 p. Carte ; 1877, 195 p. ; 1878, 208 p. 6 vols. in-8.

1160. DOMINION (The) illustrated. A canadian pictorial weekly published in Montreal, from 1888 to 1893. Nos. 1 à 4, 6 à 20, 76 à 81, 84 à 87, 90, 95, 96, 100, 103, 105 à 182. In-4. Nouvelle série, mensuelle, de format in-8. Nos. 1 à 8.

C'est certainement la publication la plus richement illustrée que l'on ait imprimée au Canada. G. E. Desbarats en était l'éditeur.

1161. DORION (J. B. E.). Institut Canadien en 1852. *Montréal*, 1852. 4-239 p. in-16.

AN

ALPHABETICAL LIST

OF

MERCHANTS, TRADERS,

AND

HOUSEKEEPERS,

RESIDING IN

MONTREAL.

TO WHICH IS PREFIXED,

A DESCRIPTIVE SKETCH OF THE TOWN.

BY THOMAS DOIGE.

MONTREAL:

PRINTED BY JAMES LANE, AT HIS PRINTING-OFFICE,

No. 29, Saint Paul Street;

AND TO BE HAD OF THE PROPRIETOR, No. 5, SAINT JEAN BAPTISTE STREET.

PRICE FIVE SHILLINGS.

1819.

Fac-similé du no. 1158.

Contient plusieurs conférences qui furent données sous les auspices de l'Institut, et de nombreux renseignements sur cette association littéraire qui fit du bruit quelques années plus tard.

1162. DORION (E. P.). Historique des fonds de retraite, en Europe et en Canada. *Québec*, 1862. 94 p. in-12.

1163. DORSEY (Rev. James Owen). The Cegiha language. *Washington, Government printing office*, 1890. XVIII-794 p. in-4. Forme le volume VI des *Contributions to North American Ethnology*, de l'Institut Smithsonian.

Légendes, mythes et histoires dont il y a souvenir parmi les Sioux du Dakotah, racontés à l'auteur par les sauvages de ce pays : le tout publié dans la langue appelée par l'auteur, *Cegiha*, dialecte du langage Sioux. Une traduction anglaise accompagne le texte, ligne pour ligne. L'auteur reconnaît qu'en compilant ce volume, il a reçu beaucoup d'aide de Joseph La Flèche, qui demeure parmi les gens de cette nation, et qui, suivant lui, parle plusieurs langues sauvages à part le français. Ce La Flèche doit être le descendant de quelque voyageur canadien qui fit souche dans ces cantons.

1164. DORSEY (James Owen). Omaha and Ponka letters. *Washington, Government printing office*, 1891. 127 p. in-8.

L'un des bulletins de l'Institut *Smithsonian*.

1165. D'ORSONNENS (L. G. D'Odet). Considérations sur l'organisation militaire de la Confédération Canadienne. *Montréal*, 1874. 70 p. in-12.

1166. DOUBLET (Jean). Journal du corsaire Jean Doublet de Honfleur, Lieutenant de frégate sous Louis XIV, publié d'après le manuscrit autographe, avec introduction, notes et additions, par Charles Bréard. *Paris*, 1884. 302 p. in-8.

Concession des Iles de la Magdelaine, St. Jean, Brion et aux Oiseaux, faite au Sieur Doublet en 1663 et colonisation de ces lieux.—Voyage au Canada.—Destruction de la Colonie.—Voyage à Québec.—Voyage à Terreneuve, etc.

1167. DOUBLET DE BOISTHIBAULT. Les vœux des Hurons et des Abnaquis à Notre-Dame de Chartres, publiés pour la première fois d'après les manuscrits des Archives d'Eure-et-Loir avec les lettres des missionnaires catholiques au Canada, une introduction et des notes. *Chartres*, 1857. VIII-82 p. in-12. Figures.

1168. DOUCET, Esq. (N. B.). Fundamental principal of the laws of Canada, as they existed under the natives, and as they were modified and altered under the domination of England, etc., etc. Number 1. *Montreal*, 1841. 80 p.

1169. DOUGLASS (A. G.). Dix-neuf ans en Canada. *Québec, mars*, 1833. 5 p. petit in-8.

1170. DOUTRE (J.). Les fiancés de 1812. Essai de littérature canadienne, par J. Doutre, étudiant en droit. *Montréal : Louis Perrault*, 1844. Publié en trois livraisons formant un volume de 500 p. in-12.

Ce petit roman canadien ne se rencontre pas souvent complet ; la dernière livraison de notre exemplaire est incomplète.

1171. DOUTRE (Gonzalve). Le principe des nationalités. Lecture publique faite devant l'Institut Canadien, à Montréal, le 1er décembre 1864. *Montréal*, 1864. 73 p. in-16.

1172. DOYLE (Martin). Hints on emigration to Upper Canada ; especially addressed to the middle and lower classes in Great Britain and Ireland. *Dublin*, 1834. VI-92 p. in-12. Carte.

1173. DRAKE (S. G.). Indian captivities : being a collection of the most remarkable narratives of persons taken captive by the North American Indians, or relations of those who, by stratagem or desperate valor, have effected the most surprising escapes from their cruel hands, etc. *Boston*, 1839. 360 p. petit in-8.

1174. DRAPEAU (Le). Revue politique mensuelle publiée à Montréal. Vol. 1. no. 4. (déc. 1889). 48 p. in-8.

1175. DRAPEAU (Stanislas). Etudes sur les développements de la colonisation du Bas-Canada depuis dix ans (1851-1861). *Québec*, 1863. 593 p. in-8. Carte.

1176. DRAPEAU (Stanislas). Histoire des Institutions de charité, de bienfaisance et d'éducation du Canada, depuis leur fondation jusqu'à nos jours. Vol. 1. *Ottaoua*, 1878. LX-88 p. in-8. Portraits et figures.

C'est le seul volume qui a été publié.

1177. DRAPEAU (Stanislas). Observations sur la brochure de MM. les Abbés Laverdière et Casgrain, relativement à la découverte du tombeau de Champlain. *Québec*, 1866. 28 p. in-8.

1178. DRAPEAU (Stanislas). Le « Journal de Québec » et le tombeau de Champlain. *Québec*, 1867. 32 p. in-8.

1179. DRAPEAU (Stanislas). Notes et éclaircissements—La question du tombeau de Champlain. *Ottaoua,* 1880. 21 p. in-8.

1180. DRAPEAU (Stanislas). Biographie de Sir N. F. Belleau, premier lieutenant-gouverneur de la province de Québec. *Québec,* 1883. 39 p. in-12. Portrait.

1181. DRAUGHT of an Act of Parliament for investing the Governour and Council of the Province of *Quebec;* without an Assembly of the Freeholders of the same, with a Power of making Laws and Ordinances for the Peace, Welfare, and good Government of the said Province, during the Space of Fourteen Years. *S. l. n. d., ni titre particulier.* 4 p. in-folio.

Ecrit par le Baron Frs. Maseres, vers 1772. Maseres publia deux plans d'Acte de Parlement, semblables quant au titre, mais d'ailleurs différents ; celui-ci est le premier.

1182. DRAUGHT of an Act of Parliament for investing the Governour and Council of the Province of *Quebec,* without an Assembly of the Freeholders of the same, with a Power of making Laws and Ordinances for the Peace, Welfare, and good Government of the said Province, during the Space of Fourteen Years. *S. l. n. d., ni titre particulier.* 12 p. in-folio.

Second projet de loi préparé par Maseres, sous ce même titre. Celui-ci fut imprimé à la fin de 1772 ou au commencement de 1773. A la fin de ce document, on trouve un chapitre portant le titre suivant : " A remark concerning the power of taxation in the said Province ". Ce dernier projet a été réimprimé dans les " Quebec Papers ". (Vol. 1, page 50).

1183. DRAUGHT of an Act of Parliament for Settling the Laws of the Province of Quebec. *S. l. n. d., ni titre particulier.* 17 p. in-folio.

Ecrit par le Baron Maseres, qui prépara encore cette fois, deux projets de loi différents, sous le même titre. Celui-ci est le premier. Il fut imprimé pendant l'année 1772.

1184. DRAUGHT of an Act of Parliament for Settling the Laws of the Province of *Quebec. S. l. n. d., ni titre particulier.* 42 p. in-folio.

Second projet de loi, publié par Maseres, vers l'année 1772, et portant le même titre que le précédent ; mais différent dans sa composition. F. J. Cugnet, qui en prit connaissance, le critiqua fortement, ce qui entraîna Maseres à lui répondre par son " Mémoire " de 1773.

1185. DREW (Benjamin). The refugee : or the narratives of

fugitive slaves in Canada, related by themselves, with an account of the history and condition of the colored population of Upper Canada. *Boston,* 1856, XII-387 p. petit in-8.

1186. DRISCOLL (Frederick). Sketch of the canadian ministry. *Montreal,* 1866. 130 p. in-8.

1187. DRUMMOND. Acte pour définir les droits seigneuriaux dans le Bas-Canada, et pour en faciliter le rachat, par le Procureur-Général Drummond. *S. l.,* 1853. 36 p. in-folio.

1188. DRUMMOND (A. T.). Our colonial indebtedness. *Montreal,* 1876. 8 p. in-8.

1189. DU CALVET (Peter). The case of Peter Du Calvet, Esq., of Montreal in the Province of Quebeck, containing (Amongst other Things worth Notice), an Account of the long and severe Imprisonment he suffered in the said Province, by the Order of General HALDIMAND, the present Governour of the same, without the least Offence, or other lawful Cause, whatever. To which is prefixed, A DEDICATION of it in the French Language, (Mr. Du-Calvet not understanding English). To the King's Most Excellent Majesty, Humbly imploring the Protection and Countenance of his Majesty's Royal Justice in his Endeavours to procure some Compensation for the Injuries he has received. *London: Printed in the Year M.DCC.LXXXIV.* XI-284 p. in-8.

Cet exemplaire a appartenu à Sir James Stuart, juge en chef du Bas Canada, qui y a écrit la note suivante : « Purchased at the sale of the books of the late J. Reeves, Esq. author of the History of the law of England—the 24 Sept. 1831. London.—J. Stuart ». Moi je l'ai acheté à la vente des livres du Dr H. B..... sur le marché Montcalm, il y a un certain nombre d'années.

1190. DU CALVET (Pierre). Appel à la Justice de l'Etat; ou recueil de lettres, au Roi, au Prince de Galles, et aux ministres; avec une lettre a Messieurs les Canadiens, où sont fidèlement exposés les actes horribles de la violence arbitraire qui a régné dans la Colonie, durant les derniers troubles, & les vrais sentiments du *Canada* sur le Bill de *Québec* & sur la forme de Gouvernement la plus propre à y faire renaître la paix & le bonheur public. Une lettre au général Haldimand lui-même, enfin une dernière lettre à Milord Sydney : où on lit un précis des nouvelles du 4 & 10 de Mai dernier, sur ce qui s'est passé en Avril dans le Conseil Légis-

latif de *Québec*, avec les Protèts de six Conseillers, le Lieutenant Gouverneur *Henri Hamilton* à leur tête, contre la nouvelle Inquisition d'Etat établie par le Gouverneur et son parti. *Imprimé à Londres, dans les mois de Juin & Juillet de l'année* 1784. XIV-320-VIII p. in-8.

Une lettre, différente pour la teneur, de celle qui se trouve généralement à la fin de ce volume, mais portant la même date du 19 juillet 1784, a été insérée, après coup, dans notre exemplaire. Il y a en tête de cette lettre, l'épigraphe " Monsieur ". 1 p. d'un format plus grand que le volume.

L'édition en langue anglaise qui précède celle-ci, fut imprimée pour être distribuée en Angleterre, et celle-ci pour être répandue au Canada. Dans l'édition pour le Canada, l'auteur tape sur l'Angleterre et les anglais bien plus fort qu'il ne le fait dans l'autre, où il montre le plus grand respect pour tout ce qui touche à la Couronne Britannique. Malgré toute la mauvaise humeur de l'auteur, qui ne peut toujours garder son sang-froid, ces volumes sont d'une grande importance dans une collection canadienne.

Du Calvet était un français protestant établi à Montréal et y faisant le commerce. Ayant été soupçonné de déloyauté par Haldimand, il fut arrêté en septembre 1781 et tenu prisonnier à différents endroits, jusqu'en mai 1784. Après son élargissement, il se rendit en Angleterre pour obtenir justice contre le gouverneur, et là, aidé de Roubaud, ex-jésuite, qui agissait comme son secrétaire, il publia ces deux volumes, dont la matière est habilement groupée. Il est douteux que Du Calvet, laissé à ses propres ressources, eût pu présenter aussi bien ses griefs, sans l'aide de Roubaud.

Dans une lettre de Pierre Roubaud à Mons. Montigny de Louvigny, de Montréal, datée de Londres, le 13 août 1784, *(L'Union Libérale*, vol. 1, nos. 40-43,) on y lit ce qui suit : " Le livre de Du Calvet a déjà commencé à éclairer l'Angleterre qui méprisait notre religion et nos personnes.... Je n'ai trouvé personne dans cette capitale qui ait osé nier les principes de Du Calvet.... Je vous le répète, tout ce que l'on blâme dans son livre, c'est d'avoir parlé comme le plus zélé catholique le pourrait faire.... Je suis sûr qu'il aurait inséré sans façon l'admission du clergé dans votre assemblée si on la lui avait suggéré... Il faut convenir que c'est un honnête protestant ". Dans une autre lettre du même Roubaud adressée au Canada la même année, il affirme que le mémoire français de Du Calvet fut complètement écrit de sa main sur les données que lui fournissait ce dernier.

" Ces lettres, écrites avec emphase et dans un style violent et emporté, annoncent toutefois un esprit fier et indépendant. Du Calvet y mêle habilement sa cause avec celle du pays, et expose des vérités au gouvernement, qu'aucun autre homme n'aurait osé proférer, même tout bas. Dans ses élans de rude éloquence, il lui échappe des exclamations pleines d'orgueil national et d'une noble indignation ". *Garneau.*

Pour plus de détails sur Du Calvet, voir un article paru dans le *Canadian Antiquarian*, (vol. 7, p. 64).

1191. DUCHARME (L.). Journal d'un Exilé Politique aux Terres Australes. *Imprimé par F. Cinqmars, Montréal*, 1845. 106 p. in-8.

1192. DUCHESNY. Décision verbale ecclésiastique, donnée par Monseigneur l'Evêque de Québec, sur la requête de Louis

André Duchesny, Ecr., demandant à faire annuler son mariage avec Marie Josephte Missinagokoi, avec un grand nombre d'autorités au soutient de la demande du dit L. A. Duchesny. Publié le 26 juin, 1827, par Louis André Duchesny, Ecuyer. *Québec*, (Pas de nom d'imprimeur), 1827. 25 p. in-8.

1193. DUER (W. A.). The life of William Alexander, Earl of Stirling ; major general in the army of the United States, during the revolution. Published for the New Jersey Historical Society. *New York*, 1847. XII-272 p. in-8. Portrait et figures.

1194. DUFFERIN (Earl of). A yacht voyage. Letters from high latitudes, etc. *Toronto*, 1872. 359 p. petit in-8.

1195. DUGAS (L'Abbé G.). Monseigneur Provencher et les missions de la Rivière-Rouge. *Montréal*, 1889. 331 p. in-12.

1196. DUGUAY (P. H. E.). Le R. P. Louis Saché de la Compagnie de Jésus. *S. l.*, 1890. 208 p. petit in-8. Portrait.

1197. DUMESNIL (Clément). Réflexions préliminaires des vrais principes politiques. *Des presses de « L'Avenir »*. *Montréal*, 1849. 69 p. in-16.

1198. DUMESNIL (Clément). De l'abolition des droits féodaux et seigneuriaux au Canada, et sur le meilleur mode à employer pour accorder une juste indemnité aux seigneurs. *Montréal*, 1849. 52 p. in-8.

1199. DUMOULIN (Rév. Sev.). Notice sur les Missions de la Rivière-Rouge et du Sault Ste-Marie. (Signée à la fin) : Sev. Dumoulin, anc. Missre. de la Riv. Rouge. *St. Pierre, Riv. du Sud*, 10 *mars* 1824. N'a pas de titre à proprement parler. 4 p. in-folio.

M. Dumoulin et M. Provencher, qui devint plus tard évêque, furent les premiers missionnaires de la Rivière-Rouge. Cet écrit fut imprimé à la condition qu'on ne le publiât pas dans les églises et qu'il ne sortît pas des mains des catholiques.

1200. DUNCAN (John M.). Travels through part of the United States and Canada, in 1818 and 1819. *Glasgow: University press*, 1823. 2 vols. petit in-8.

1201. DUNCOMBE. Doctor Charles Duncombe's / report / upon the subject of / Education, / made to the / Parliament of

Upper Canada, / 25th February, 1836, / through the commissioners / Doctors Morrisson and Bruce, / appointed by a resolution / of the / House of Assembly / in 1835, / to obtain information upon / the subject of / education, &c. / *Toronto : M. Reynolds, Printer.* / 1836. 256-4 p. in-8.

1202. DUNKIN (C.). Address at the bar of the legislative assembly of Canada on behalf of certain proprietors of seigniories in Lower Canada, against the second reading of the bill, etc. *Quebec*, 1853. 109 p. in-8.

1203. DUNKIN (C.). Discours devant l'assemblée législative du Canada, au nom de certains seigneurs, etc. *Québec*, 1853. 178 p. in-12.

1204. DUNKIN (C.). Exposé financier de l'Hon. Christopher Dunkin, trésorier de la province de Québec, soumis le 14 février 1868. *Québec*, 1868. 40 p. in-8.

1205. DUNN (John, late of the Hudson Bay Co.). History of the Oregon territory and British North American fur trade, with an account of the habits and customs of the principal native tribes on the northern continent. Second edition. *London*, 1846. VIII-359 p. in-8.

Très intéressant pour le Nord-Ouest canadien.

1206. DUNN (Oscar). Pourquoi nous sommes français. *Montréal*, 1870. 40 p. in-16.

1207. DUNN (Oscar). L'Union des catholiques. *Montréal*, 1871. 16 p. in-8.

1208. DUNN (Oscar). L'Amérique avant Christophe Colomb. Résumé des travaux de quelques antiquaires. *Montréal*, 1875. 47 p. in-4.

1209. DUNN (Oscar). Dix ans de journalisme—Mélanges. *Montréal*, 1876. 278 p. in-8.

1210. DUNN (Oscar). Glossaire franco-canadien, et vocabulaire de locutions vicieuses usitées au Canada. Avec une introduction de M. Fréchette. *Québec, A. Coté & Cie.* 1880. XXV-199 p. in-24.

Petit volume devenu peu commun.

1211. DUNSCOMB (J. W.). The provincial laws of the customs, etc. *Montreal*, 1844. 214 p. in-8.

1212. DUPONT (Emilien). Essai sur les insectes et les maladies qui affectent le blé. *Montréal*, 1857. 38 p, in-8.

Monsieur Dupont fut emmené de France pour prendre la direction d'une ferme modèle que le Séminaire de Québec se proposait d'établir à St-Joachim. (*J. of Education. Vol.* 1, *p.* 114). Suivant une note de M. Chauveau, dans son exemplaire de cette brochure, le véritable auteur aurait été l'Abbé Provencher, alors curé de St-Joachim, qui la publia sous le nom de son domestique ; elle obtint le troisième prix offert par le bureau d'Agriculture.

1213. DUQUET (J. N.) Le véritable petit Albert, ou secret pour acquérir un trésor. *Québec*, 1861. 143 p. in-12.

1214. DUQUET (Edouard). Pierre et Amélie. *Québec*, 1866. 44 p. in-12.

1215. DURHAM. The report and despatches of the Earl of Durham, Her Majesty's High Commissioner and Governor General of British North America. *London*, 1839. XVI-423 p. in-8.

Cette édition anglaise du rapport de Lord Durham est bien préférable aux éditions qui furent faites au Canada, parce qu'on y a ajouté un copieux index qui le rend commode à consulter.

1216. DUSSIEUX (L.). Le Canada sous la domination française, d'après les archives de la marine et de la guerre. *Paris*, 1862. 471 p. in-8.

1217. DUSSIEUX (L.). Le Canada sous la domination française, d'après les archives de la marine et de la guerre. *Québec : Réimprimé au bureau de la « Réforme », rue d'Aiguillon, faubourg St-Jean.* 1863. 196 p. in-12.

1218. D'YOUVILLE (Vie de Madame), fondatrice des Sœurs de la Charité de Ville-Marie, dans l'île de Montréal, en Canada. *Ville-Marie*, 1852. XXIX-491 p. in-8. Figures.

Ouvrage publié par l'Abbé Faillon, en France, quoiqu'en dise le titre.

EASTERN (The) tourist ; being a guide through Connecticut, Rhode Island, Mass., Vermont, New Hampshire and Maine. Also, a dash into Canada. *New York*, 1848. 144 p. in-12. Vue de Boston.

1220. EATON (Josiah). The cholera, a treatise on the much dreaded malady, etc. *Quebec, s. d.* (A la fin) : *Published by the*

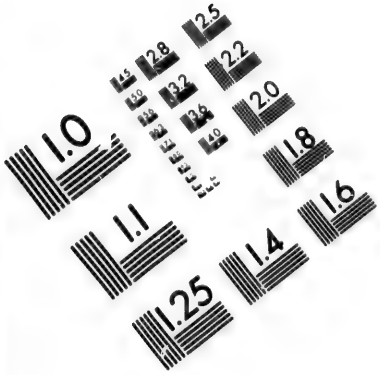

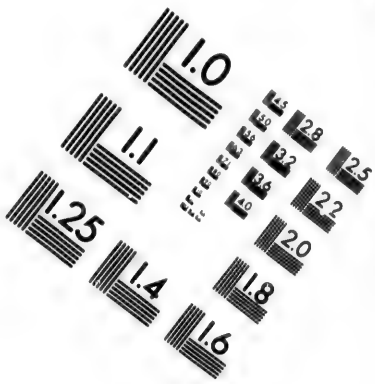

IMAGE EVALUATION TEST TARGET (MT-3)

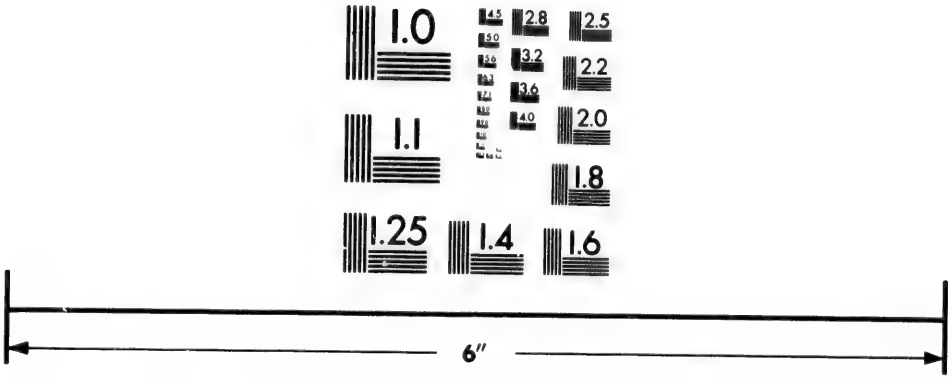

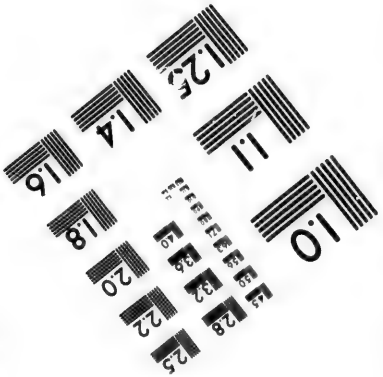

Photographic Sciences Corporation

23 WEST MAIN STREET
WEBSTER, N.Y. 14580
(716) 872-4503

2.8
2.5
3.2
2.2
3.6
2.0
1.8
1.0

author, in the eighty-first year of his age, October 13th, 1850. 26 p. in-16.

Curieux échantillon de la littérature cholérique en ce pays.

1221. EBLANA, or Dublin doings. A poem in twelve cantos. By E. G. C. *Quebec*, 1846. 124 p. in-16.

L'auteur est E. G. Cochrane.

1222. ÉCHAPPÉ de la potence—Souvenirs d'un prisonnier d'état canadien en 1838. *Montréal*, 1862. 130 p. in-12.

Ces mémoires sont ceux de Félix Poutré, devenu célèbre pour avoir simulé la folie, après avoir été emprisonné durant les troubles de 1837-38.

1223. ÉCHO (L') de la presse. Journal publié à St. Thomas de Montmagny. Vol. 1. no. 20 (25 fév. 1848). In-folio.

1224. ÉCHO (L') du Cabinet de lecture paroissial. Revue mensuelle publiée à Montréal, à partir de 1859. Vols. 1 à 4 complets. Vol. 5, nos. 1 à 23. Vol. 6, nos. 1, 7, 9, 11, 13 jusqu'à la fin. Vol. 7, nos. 1, 2. 3, 4. 5, 8, 10, 12, 13, 14, 16 jusqu'à la fin. Vol. 8, nos. 7, 8, 10, 11, 13, 14, 16 à 23, 25 à la fin. Vols. 9 à 15 complets. 15 vols., dont les huit premiers in-4 et le reste in-8.

C'est dans cette revue que parut d'abord l'Histoire de la Colonie française en Canada de l'Abbé Faillon.

1225. ÉCOLES. Rapport d'un Québecquois sur quelques écoles élémentaires du district de Québec. *S. l. n. d.* 17 p. in-16.

1226. ÉCOLES. Réponse et message au sujet de l'acte de la Législature du Nouveau-Brunswick, passé en 1871, concernant les écoles communes dans cette province. *Ottawa*, 1873. 85 p. in-8.

1227. ÉCOLE (L') primaire. Journal d'éducation et d'instruction, publié par J. B. Cloutier. *Lévis*, 1880. Vol. 1, nos. 1 à 20, grand in-8.

1228. ÉCOLE Normale Laval. Souvenir décennal. 1857-1867. *Québec*, 1867. 74 p. in-8.

1229. ÉCOLES NORMALES. Réponse à une adresse de l'Assemblée Législative, en date du 2 juin 1881, priant son Honneur le lieutenant-gouverneur de vouloir bien faire mettre devant cette Chambre: Copie de la requête présentée au lieutenant-gouverneur en conseil, en faveur de l'établissement aux Trois-Rivières, d'une école nor-

male ; Copie du mémoire accompagnant la dite requête ainsi que la réponse de M. l'Abbé H. A. Verreau à ce mémoire ; Copie de la réponse de S. G. Mgr Laflèche aux remarques de M. Verreau. *Québec*, 1881. 31 p. in-8.

1230. ÉCOLES SÉPARÉES. Correspondance échangée entre l'évêque catholique romain de Toronto et le surintendant en chef des écoles au sujet des écoles séparées dans le Haut-Canada. *S. l. n. d,* (*Québec*, 1852). 68 p. in-8.

1231. ÉDITS / ordonnances royaux, / déclarations / et / arrêts du Conseil d'Etat du Roi, / concernant le Canada ; / mis par ordre chronologique, / et / publiés par ordre de Son Excellence / Sir Robert Shore Milnes, Baronet, / Lieutenant-Gouverneur de la Province du Bas-Canada, / en conséquence de deux différentes adresses de la Chambre d'Assemblée, en date des 5 et 7 mars 1801. / Vol. I. / *Québec : / Imprimés par P. E. Desbarats, Imprimeur des Loix de la Très Excellente Majesté du Roi.* / 1803. 11 f.n.c.-610 p. (Le second volume de cet ouvrage, porte un titre différent, comme suit) : Ordonnances / des intendants / et / arrêts / portant reglements du Conseil Supérieur / de Québec, / Avec les commissions des gouverneurs et intendants agissant / sous l'autorité des rois de France, et les commissions des / autres officiers civils et de justice en Canada, . . . / Vol. II. / *Québec : / Dito.* / 1806. XC-406 p. 2 vols. in-4.

1232. ÉDITS, ordonnances royaux, déclarations et arrêts du Conseil d'état du roi, concernant le Canada. *Québec*, 1854-56. 3 vols. grand in-8.

Ces deux éditions de nos Édits et Ordonnances depuis les commencements de la colonie, quoique souvent mises au rang des livres bleus ordinaires, n'en sont pas moins l'histoire documentaire de notre pays et doivent figurer dans une collection canadienne de quelque importance. Les volumes de cette dernière édition, qui sont numerotés sur le dos, ne le sont pas sur la page du titre, qui diffère dans chacun d'eux. Le premier qui a été imprimé est comme ci-dessus ; le deuxième comme suit : " Arrêts et règlements du Conseil Supérieur de Québec et ordonnances et jugements des Intendants du Canada. *Québec*, 1855 ". Voici comment se lit le titre du troisième: " Complément des ordonnances et jugements des gouverneurs et intendants du Canada, précédé des commissions des dits gouverneurs et intendants et des différents officiers civils et de justice. *Québec*, 1856 ".

1233. ÉDUCATION. Rapport du Comité spécial de la Chambre d'Assemblée du Bas-Canada, nommé pour s'enquérir de l'état actuel de l'éducation dans la province du Bas-Canada. Ordonné, le

2 Février 1824, par la Chambre d'Assemblée du Bas-Canada, qu'il soit imprimé. *S. l. n. d.* 240 p. in-8. (A la fin) : *T. Cary & Co. Imprimeurs, Halle des Franc-Maçons, Québec*, 1824.

Rapport précieux et bien fait qui ne se rencontre pas souvent ; on y trouve surtout beaucoup de renseignements sur les biens des jésuites.

1234. EDUCATION. Rapport du surintendant d'éducation pour le Bas-Canada, pour l'année scolaire 1846-7. *Montréal*, 1848.

1235. ÉDUCATION. Rapport sur l'éducation dans le Bas-Canada, etc., pour 1849-50. *Toronto*, 1851. 92 p. in-8.

Ces deux derniers rapports sont l'œuvre du Dr Meilleur.

1236. ÉDUCATION. Acte d'éducation élémentaire et pour l'établissement d'écoles normales, etc. *Québec*, 1852. 78 p. in-8.

1237. ÉDUCATION. Actes pour promouvoir l'éducation dans le Bas-Canada. *Toronto,* 1859. 67 p. Aussi la version anglaise. 2 vols. in-8.

1238. ÉDUCATION (L') ou la grande question sociale du jour. —Recueil de documents propres à éclairer les gens de bonne foi. Mai, 1886. *Montréal*, 1886. 192-70 p. in-8.

1239. EDUCATION. Remarks on the state of education in the Province of Canada, being a reprint of two articles which appeared in the British American Journal of medical science for January & March, 1848, by [illegible] L[illegible]. *Montreal*, 1848. 72 p. in-12.

Ce petit volume d'un grand intérêt a été écrit par le Major Lachlan, officier en retraite de l'armée anglaise.

1240. EDUCATION. Annual report of the Normal, model and common schools in Upper Canada, for the year 1850. With an appendix. By the chief superintendent of schools. *Toronto,* 1851. 376 p. in-4.

1241. EDUCATION. A few remarks on the meeting at Montreal, for the formation of an association for the promotion and protection of the educational interests of protestants in Lower Canada. *Montreal,* 1864. 36 p. in-8.

1242. EDUCATION. Sketch of education in Upper and Lower Canada. *S. l.* 1864. 21 p. in-8.

1243. EDUCATION. A lecture on self education by the Rt. Rev. The Lord Bishop of Quebec. *Quebec*, 1865. 12 p. in-8.

1244. EDWARDS (Bryan). The history, civil and commercial, of the British colonies in the West Indies, to which is added a general description of the Bahama Islands, by Daniel McKinnen. *Philadelphia*, 1806. 4 vols. in-8. Portrait.

1245. EDWARDS (Jonathan). Life and journal of the Rev. David Brainerd, missionary to the indians. *Edingburgh, H. S. Baynes*, 1826. XII-426 p. in-12.

1246. EGEDE (Hans). A description of Greenland by Hans Egede, who was a missionary in that country for twenty-five years. With an introduction and a life of the author. *London*, 1818. CXVIII-225 p. in-8. Carte et plusieurs figures.

1247. EIGHTY years progress of British North America ; showing the wonderful development of its natural resources, by the unbounded energy and enterprise of its inhabitants, etc., etc., by Hind, Keefer, Hodgins, Robb, Perley, Murray. *Toronto*. 1863. 776 p. in-8. Nombreuses figures.

Volume très utile dans une bibliothèque canadienne. Tous les sujets y sont traités avec beaucoup d'érudition.

1248. ÉLECTEUR (L'). Journal publié à Québec. Politique, caricature et critique. *A. Guérard & Cie., propriétaires.* Vol. 1, no. 4 (9 juin 1866). In-4.

1249. ÉLECTEUR (L'). Journal quotidien publié à Québec, dans les intérêts du parti libéral. Vols. 1, 2, 3. (1880-1882). 3 vols. in-folio.

" L'Électeur " fut fondé le 15 juillet 1880, par l'honorable Charles Antoine Ernest Gagnon, ancien ministre, aujourd'hui shérif de Québec.

Le 9 septembre 1880, l'hon. M. Gagnon obtint des lettres patentes pour la publication de ce journal, sous le nom de la Compagnie d'Imprimerie de Québec. Le 17 novembre 1881, M. Gagnon produisit au Greffe de la Paix une déclaration qu'il cessait de publier " L'Électeur ". MM. Jos. Plamondon, Ernest Pacaud, Jos. Archer, junior, A. J. Auger, s'inscrivirent alors comme propriétaires, et, le 1er juillet 1883, cédèrent leurs droits à M. Ernest Pacaud et à l'hon. Chs. Langelier. Le 9 janvier 1886, à leur tour ces derniers cédèrent " L'Électeur " à l'hon. M. Laurier et à M. P. B. Casgrain, qui le 1er mai de la même année, se désistaient eux-mêmes en faveur de MM. Ernest Pacaud et Ulric Barthe. En 1887, M. Pacaud devenait seul propriétaire du journal et il n'a cessé de l'être depuis.

1250. ÉLECTEUR (L') illustré. Journal publié à Québec, par Ernest Pacaud. No. spécial du 1er janvier 1889. 26 p. in-4. Portraits et vues.

1251. ÉLECTIONS (Acte des) fédérales de 1874. *Ottawa*, 1874. 68 p. in-8.

1252. ÉLÉGIE. Sur l'air du « Couronnement du Roi ». *S. l. n. d.* (Québec, 1792). Feuille volante, montée sur toile, de 9 sur 11 pouces.

Composée, dit-on, par J. Baillairgé (qui se donnait généralemeut le titre de *poète et peintre*), à l'occasion de la mort de Aug. David Hubert, curé de Québec, qui se noya en face de la ville de ce nom, le 21 mai 1792. Cette élégie commence ainsi:

« Pleure ville infortunée
Le plus chéri des Pasteurs.
Sa mort trop prématurée
Doit attendrir tous les cœurs ;
Au bord de notre rivage,
A la vue de nos rempa..s,
Nous avons perdu le gage
Qui fixait tous nos regards ».

1253. ÉLÉMENTS / de la / grammaire latine. / *Québec.* / *Imprimés à la Nouvelle Imprimerie*, / *Rue des Jardins*, 1799. 1ère partie 76 p. 2ème partie 126 p., petit in-4.

Précieuse relique de nos écoles d'autrefois, et, probablement, la première grammaire latine imprimée au pays.

1254. ÉLÉMENS / de la / langue latine, / à l'usage du / Séminaire des missions étrangères de Québec. / Imprimé sous la direction de MM. du Séminaire. / *Québec :* / *Chez John Neilson, Imprimeur-Libraire*, / *rue la Montagne*, 1799. Première partie. 172 p. Seconde partie. 126 p. In-8.

Joli volume, dont la typographie ne laisse rien à désirer.

1255. ELGIN (Lord). Etat et avenir du Canada en 1854, tel que retracé dans les dépêches du très honorable comte d'Elgin, gouverneur-général du Canada, au principal secrétaire d'état de Sa Majesté pour les colonies. *Québec*, 1855. 86 p. in-8.

1256. ELLIS (Henri). Voyage à la Baie d'Hudson, fait en 1746 & 1747, par les navires le *Dobbs-Galley* & la *California*, pour la découverte d'un passage au Nord-Ouest, etc. *Se vend à Paris, chez Desaint et Saillant*, 1750. XXVIII-413 p. in-8. Carte et plusieurs figures en taille douce.

Belle édition peu commune de cette traduction faite par Sellius, qui y a ajouté des remarques. L'édition en 2 vols. in-12, publiée à Paris, en 1749, se rencontre beaucoup plus souvent.

1257. EMIGRANT (The) to North America, from memoranda of a settler in Canada, etc., by an emigrant farmer of twenty years experience. *Edin. and London*, 1844. VIII-120 p. in-12.

Ce petit volume a pour auteur le Rév. M. Joseph Abbott, père du ci-devant Premier ministre du Dominion. Fut d'abord publié dans le *Mercury* de Québec, en 1842.

1258. EMIGRANT'S letters; being recent communications from settlers in the British colonies. *London*, 1850. 130 p. in-12.

1259. EMIGRANT'S (The) manual. British America and United States of America. *Edinburgh*, 1851. 133 p. in-12.

1260. ÉMIGRATION. Rapport du comité spécial nommé pour s'enquérir des causes de l'émigration du Canada aux Etats-Unis d'Amérique ou ailleurs. *S. l. n. d.* (Canada, 1857). 149 p. in-8.

1261. ÉMIGRATION. La province de Québec et l'émigration européenne. *Québec*, 1873. 124 p. in-8.

1262. EMIGRATION. Report from the select committee on emigration from the United Kingdom. Ordered from the House of Commons, to be printed 26 May, 1826. 377 p. Cartes—Second report from same committee, 1827, 222 p.—Third, dito, etc. 1827-1838. 658-18-99-30-25-63 p. Le tout relié en deux gros vols. in-folio.

Plusieurs cartes accompagnent ces documents. Le Canada occupe une place importante dans ces volumes.

1263. EMIGRATION. Copies of extracts of the correspondence between the Secretary of State for the Colonial department and the Governors or Lieut-Governors of the British Colonies in North America and Australia in so far as relates to the question of emigration. *Colonial dept.* 56 p.—Number of emigrants, families, young unmarried females, etc., who have received loans from government. etc. 18 p. *London*, 1833. 2 vols. in-folio.

1264. EMIGRATION. Report of the select committee of the Legislative Assembly, appointed to enquire into the causes and importance of the emigration which takes place annually from Canada to the United States. *Montreal*, 1849. 83 p. in-8.

1265. EMIGRATION. Information published by His Majesty's

Commissioners for emigration, respecting the British Colonies in North America. *S. l. n. d.* 18 p. in-8.

1266. EMIGRATION. Letters from Canada, with numerous illustrations. *Quebec*, 1862. 56 p. in-8. Figures.

1267. EMIGRATION. Province of Manitoba and North West Territory of the Dominion of Canada. Information for emigrants. *Ottawa*, 1878. 64 p. in-8. Carte.

1268. ÉMIGRATION. Province de Manitoba et Territoire du Nord Ouest du Canada. *Ottawa*, 1878. 68 p. in-8.

1269. EMIGRATION. Dominion of Canada—A handy book for emigrants. *Ottawa*, 1880. 140 p. in-8. Figures.

1270. EMIGRATION. Dominion of Canada—A handy book for emigrants. *Ottawa*, 1881. 137 p. in-8. Figures.

1271. EMIGRATION. District of Alberta. Information for intending settlers. *Ottawa*, 1884. 16 p. in-8. Carte.

1272. ENCYCLOPÉDIE (L') Canadienne. Journal littéraire et scientifique. M. Bibaud, éditeur et propriétaire. *Montréal : de l'imprimerie de Lovell & Gibson*, 1842-43. Tome I. nos. 1 à 12. formant 480 p. in-8.

Il n'y eut que ce volume de publié.

1273. ENEMIKEESE. The indian chief: an account of the labours, losses, sufferings, and oppression of the Ke-zig-ko-e-ne-ne (David Sawyer), a chief of the Ojibbeway indians in Canada West, by Enemikeese. *London*, 1867. XII-204 p. petit in-8.

Le véritable auteur est C. Van Dusen.

1274. ENSEIGNEMENT universel. Méthode Jacotot. Etude de la langue française.—Aventures de Télémaque. Livres premier et second. Se vend à l'institution de MM. N. Lemoult et L. Potel. *Montréal : Imprimerie de Ludger Duvernay*, 1830. 42-VI p. in-12.

1275. ENTENTE (L') cordiale ou coup d'œil sur la situation présente du journalisme franco-canadien, par un conservateur. *Montréal*, 1875. XVII-54 p. in-8.

1276. ENTICK (Rev. John). The general history of the late war: containing its rise, progress, and event in Europe, Asia,

Africa, and America, and exhibiting the state of the belligerant powers at the commencement of the war... Interspersed with the characters of the able and desinterested statesmen to whose wisdom and integrity, and of the heroes, to whose courage and conduct, we are indebted for that naval and military success,... and with accurate description of the seat of war, etc... Illustrated with a variety of Heads, Plans, Maps, and Charts,... *London*, 1769. 5 vols. in-8.

Ouvrage contenant un grand nombre de portraits, parmi lesquels se trouvent ceux de Wolfe, Saunders, Monkton et autres qui étaient à Québec en 1759.

1277. ENTOMOLOGICAL Society. (Report of the) of the province of Ontario, for the years 1872 (first), to 1881. 10 vols. in 8. Figures.

1278. ÉPITOMÉ des documents parlementaires relatifs à la rébellion du Nord-Ouest, 1885. *Ottawa*, 1886. 392 p. in-8.

1279. ÉPITRES / et / évangiles des dimanches et fêtes de toute l'année ; de l'Avent, du Carême, et des / autres grandes / féries. / Nouvelle édition. / *Québec : / De la Nouvelle Imprimerie, Rue la Montagne.* / 1802. 601 p. in-12.

Sur la feuille qui suit le titre, on lit : « Approbation de Monseigneur, L'illustrissime & Révérendissime Pierre Denaut, évêque de Québec. » A la suite vient la recommandation de l'évêque signée : « P. Evêque de Québec. »

La même année que parut ce volume, l'évêque anglican se plaignit au gouverneur Milnes et au Secrétaire des Colonies, que l'évêque catholique romain s'arrogeait le titre d'évêque de Québec quand il n'en avait pas le droit et il cite justement l'approbation imprimée en tête de ce volume, comme preuve de ce qu'il avance.

C'est le seul exemplaire que nous ayons jamais rencontré; est-ce dû à sa rareté ou au simple hasard ?

1280. ESPION (L') des sauvages en Angleterre. *A Londres. Aux Dépens de la Compagnie. S. d.* 69 p. in-12.

1281. ESSAY on marriage. « They are no more twain, but one flesh. What therefore God hath joined together, let no man put asunder ». *Quebec : Published by P. & W. Ruthven, No. 2. St. Ursule Street.* 1829. 113-64 p. in-16.

Nous n'avons jamais vu ce volume mentionné avant le 7 juillet 1892, date où nous le cataloguons. C'est un fort plaidoyer en faveur de l'indissolubilité du mariage. C'est probablement une réimpression d'un ouvrage publié en Angleterre.

1282. ESSON (Rev. H.). A sermon preached in the Presbyterian

Church, St. Gabriel Street, Montreal, on the 30th of November, 1835, (St. Andrews Day). Published by request of the Society. *Montreal*, 1836. 84 p. in-8.

1283. ESTANCELIN (L.). Recherches sur les voyages et découvertes des navigateurs normands en Afrique, dans les Indes orientales et en Amérique, etc. *Paris*, 1832. XII-361 p. in-8.

Ce volume contient la relation du voyage de Jean Parmentier, publiée ici pour la première fois d'après le manuscrit original. Contient aussi la relation du capitaine Cousin qui aurait visité le grand fleuve Amazone en 1488 et qui avait à son bord un étranger du nom de Pinçon ou Pinzon que M. Estancelin croit être celui-là même qui fut un des trois compagnons de Colomb.

1284. ESTAT présent de l'Eglise et de la Colonie française, dans la Nouvelle-France, par M. l'Evêque de Québec. *A Paris, chez Robert Pepie, M.DC.LXXXVIII.* 267 p., plus 1 p.n.c. pour le Privilège. In-8.

Edition originale de cet ouvrage écrit par Mgr de Saint Vallier, second évêque de Québec. Certains exemplaires de cet ouvrage portent le titre suivant : " Relation / des missions / de la Nouvelle / France, / par M. l'Evêque de Québec ". Nous en avons noté deux exemplaires avec ce titre: l'un, le no. 6673 du catalogue de la librairie Lortic, de Paris (No. XXXVI, déc. 1893), marqué 40 francs ; et l'autre (probablement le même), dans le Bulletin Chadenat, libraire du même endroit (No. 14,448, février—mars 1894) qui le marque 200 francs. Dans notre exemplaire, les pages 1 et 2 sont en double et diffèrent légèrement dans l'ortographe des mots. A la fin, on lit : A Paris de l'imprimerie de la veuve Denis Langlois, rue S. Estienne des Grecs. Achevé d'imprimer le 11 mars 1688.

" Ce petit ouvrage est bien écrit, et digne de son auteur, qui a gouverné plus de quarante ans cette église, et y a laissé d'illustres marques de sa charité, de sa piété, de son désintéressement et de son zèle ". *Charlevoix.*

1285. ESTAT présent de l'Eglise et de la Colonie française dans la Nouvelle-France, par M. l'évêque de Québec. *Québec : Réimprimé par Augustin Coté & Cie. (d'après l'édition de Robert Pepie, Paris, MDCLXXXVIII).* 185[illegible]. IX-102 p. in-8.

1286. ESTÈBE. Mémoire pour Guillaume Estèbe, Ecuyer, Secrétaire du Roi, près la Cour des Aides de Bourdeaux, Conseiller honoraire au Conseil supérieur de Québec, et ci-devant Garde des Magasins du Roi, en la même Ville, Accusé. Contre Monsieur le Procureur-général du Roi, en la commission, Accusateur. Année 1763. Mémoire extrait des *Plaidoyers* de Mannory (tome XVII, p. 83 à 202). *Paris*, 1766. In-12.

Guillaume Estèbe naquit en 1701, vint au Canada en 1729, fut Conseiller au tribunal supérieur de Québec en 1736, Garde magasin en 1740, retourna

en France en 1758 et fut embastillé avec les autres canadiens en 1762. Il est accusé d'avoir eu des intérêts avec le sieur Claverie dans une maison de commerce établie à Québec, en 1751, et que le peuple avait alors baptisée du nom de *La Friponne*.

Estèbe fut condamné à six livres d'aumône et à 30,000 livres de restitution.

1287. ÉTENDARD (L). Journal politique dirigé par F.-X. A. Trudel. *Montréal.* Tome 1, no. 1, (1er mai 1883), jusqu'au no. 50 du tome 4. (26 mai 1887). 4 vols. in-folio, reliés en deux.

Edition hebdomadaire de ce journal ultramontain.

1288. ETHNOLOGY. Annual reports of the Bureau of Ethnology, to the secretary of the Smithsonian institution. *Washington, Government printing office.*

Vol. 1. 1881. XXXV-63 p. 346 fig., 1 carte.
" 2. 1883. XXXVII-477 p. 77 fig., 2 cartes.
" 3. 1884. LXXIV-606 p. 44 pl., 200 fig.
" 4. 1886. LXIII-532 p. 83 pl., 564 fig.
" 5. 1887. LIII-560 p. 23 pl., 77 fig.
" 6. 1888. LVIII-675 p. 8 pl., 546 fig., 2 cartes.
" 7. 1891. XLIII-409 1 26 pl., 39 fig., 1 carte.
" 8. 1891. XXXVI-298 p. 123 pl., 118 fig.
" 9. 1892. XLVI-617 p. 8 pl., 448 fig.
" 10. 1893. XXX-822 p. 54 pl., 1290 fig.
" 11. 1894. XLVII-553 p. 50 pl., 200 fig.
" 12. 1894. XLVIII-742 p. 42 pl., 344 fig.
" 13. 1894. ——— p. 60 pl., 330 fig.

En tout, 13 vols. grand in-8, avec de nombreuses et belles illustrations, noires et coloriées, dans le texte et hors texte.

Cette publication princière est faite sans épargne, par le gouvernement de Washington, et elle prend de jour en jour plus d'importance par ses savantes études sur les mœurs, les habitudes, les industries et les langues des sauvages de l'Amérique, provenant de spécialistes tout à fait renseignés, à l'emploi du *Smithsonian Institution.*

1289. ÉTRENNES / mignonnes / pour l'année / 1799. / Quisquis es, ô faveas, nostrisque / laboribus adsis ! / *Québec : / Imprimées à la Nouvelle Im / primerie, Rue des Jardins.* 56 p. in-24.

Petit almanach ne contenant rien de particulier pour le Canada. On a copié une production française portant le même titre. La typographie en est soignée.

1290. EVANS (Francis A.). The emigrant's directory and guide to obtain lands and effect a settlement in the Canadas, by Francis

A. Evans, Esq. Late agent for the Eastern Townships to the Legislature of Lower Canada. *Dublin, London, Edinburgh*, 1833. VI-IV-180 p. in-12.

Ce M. Evans vint en Amérique en 1813, et demeura d'abord à Drummondville. Vers 1824 il fut nommé agent des Cantons de l'Est. Il mourut à Québec du choléra, avant que l'on eût terminé d'imprimer ce volume.

1291. EVANS (William). Traité théorique et pratique de l'agriculture, adapté à la culture et à l'économie des productions animales et végétales de cet art en Canada ; avec un précis de l'histoire de l'agriculture et un aperçu de son état actuel dans quelques-uns des principaux pays, et particulièrement dans les îles Britanniques et le Canada. *Montréal : Imprimé par Louis Perrault, au bureau du « Vindicator »*, 1836-37. XIV-325 p. in-8. Figures.

Ce volume fut d'abord écrit en langue anglaise et ensuite traduit en français par le célèbre Amury Girod.

1292. EVANS (William). Supplementary volume to a treatise on the theory and practice of agriculture, adapted to the cultivation and economy of the animal and vegetable productions of agriculture in Canada. *Montreal : Printed by L. Perrault*, 1836. 315 p. in-8.

1293. EVANS (William). Review of the agriculture of Lower Canada, with suggestions for its ameliorations. *Montreal*, 1856. 43-4 p. in-8.

1294. ÉVANTUREL (E.). Premières poésies, 1876-1878. *Québec*, 1878. XXI-203 p. in-16.

1295. ÉVEILLÉ (M. A.). Glossaire Saintongeais. Étude sur la signification, l'origine et l'historique des mots et des noms usités dans les deux Charentes. *Paris*, 1887. X-408 p. in-8, sur papier très fort.

Voir la note au mot *Jonain* qui s'applique également à ce volume.

1296. EWING (Thomas). The canadian school geography. *Montreal*, 1843. 65 p. in-12.

1297. EXAMEN critique de la soi-disant réfutation de la grande guerre ecclésiastique de l'Hon. L. A. Dessaulles, sans réhabilitation de celui-ci, par *Un Faillible*, qui n'a point lu l'ouvrage interdit, contre une légion d'infaillibles. *Montréal, publié par la société des écrivains de bon sens.* Sept. 1873. 40 p. in-8.

1298. EXAMEN de fait et de droit touchant la cause jugée en Cour du Banc de la Reine, sur appel, à Québec, entre Philippe N. Pacaud, Ecr.; appelant, et le Révérend Pierre Roy, Prêtre, intimé, le 20 mars 1866. *Québec*, 1867. 94 p. in-8.

✗1299. EXCURSION à la Côte Nord, au-dessous de Québec. Nouvel établissement aux Escoumains—Anciens vestiges sur l'Ile aux Basques. *Québec*, 1849. 15 p. in-16.

Cet écrit qui est signé : F., est dû à la plume de G. B. Faribault.

1300. EXCURSION aux provinces maritimes—Impressions de voyage, par le correspondant du "Canadien." *Québec*, 1864. 52 p. in-18.

Ecrit par J. W. O'Brien.

1301. EXISTENCE (The) of popery, a proof of the truth of christianity. By a sincere friend of Roman catholics, and, therefore, an enemy to a system, which stunts their intellectual, impedes their moral, and prevents their spiritual growth. *Montreal: Printed for the author*, 1843. XI-48-72 p. in-12.

1302. EXPOSÉ de faits au sujet des communications intérieures du Comté de Northumberland. *Imprimé à Québec, chez Neilson & Cowan.* 1824. 11 p. in-8.

Relatif aux dépenses faites pour le chemin des caps, de St-Joachim à la Baie St-Paul.

1303. EXPOSITION (L'). Journal souvenir de l'Exposition provinciale de 1894. *Lord & Marsan, éditeurs, Québec.* 24 p. grand in-4.

Annonces et texte à lire, entremêlés.

1304. EXPOSITION (Journal de l'). *Québec*, 1894. 16 p. in-folio, avec un frontispice dessiné par C. Huot.

1305. EXPOSITION (Souvenir de l') provinciale à Québec. Septembre 1894. 72 p. in-8, oblong, entremêlée d'annonces et d'articles littéraires. Publié par Carrel du *Telegraph*. Nombreuses figures.

1306. EXPOSITION provinciale tenue à Québec, du 10 au 15 sept. 1894. Liste des prix et règlements. 77 p. in-8.

Nous avons une publication analogue pour l'année 1877; mais incomplète, de 64 p. in-8.

Nous croyons que les premières expositions agricoles canadiennes eurent lieu vers 1820, à la suggestion de la Société d'Agriculture fondée à Québec, en 1817.

1307. EXTRACT / of the proceedings / of a committee of the whole council. / Under the following Order of Refere ce relative to a Conversion / of the present Tenures in the Province of Quebec into that of / Free and Common Soccage : Printed by Order of His Ex / cellency the Governor in Council. of the 20th October, 1790, / for the Use of the Members of the Legislative Council. / *Quebec : / Printed by Samuel Neilson, no. 3 Mountain Street, M.DCC.XC.* Texte français en regard. 34-34 p. in-4.

Avec ce volume, qui est très rare, commencent les premières démarches faites pour abolir la tenure seigneuriale en ce pays.

Très bel échantillon de typographie pour le temps. Cet ouvrage à deux titres ; l'un anglais, l'autre français. Voir le fac-similé du titre français, en face.

1308. EXTRACT from the Royal instructions to His Excellency the Right Honorable George Earl of Dalhousie, G.C.B., Captain general and Governor in Chief, &c., &c., &c., relating to the grants of the Wast land of the Crown, with other papers on the same subject, laid by order of His Excellency, before the House of Assembly, the 5th February, 1823. *S. l. n. d.* (Québec 1823). 36 p. in-8.

1309. EXTRACTS / from a report / of the / Massachusetts medical society, / respecting a disease / commonly called / spotted or petechial fever, / which has within a few years / been epidemic / in various parts of New England. / *Montreal : Printed by Nahum Mower,* / 1812. 71 p. in-8.

" The alarm excited the last winter in the Eastern Townships of this Province in consequence of the prevalence of the Spotted or Petechical (*sic.*) Fever, and the recent occurrence of several cases of the same disorder in this city ; has induced the publishers to lay before the public, the following Extracts from a report of a Committee of the Massachusetts Medical Society. " *Extrait de la préface.*

Cette maladie fit aussi, dit-on, des ravages dans le Haut-Canada pendant l'hiver de 1810-11.

1310. EXTRACTS / from the proceedings of the / House of Assembly / in the first session of the eighth Pro / vincial Parliament of / Lower Canada / upon the existing constitution of the Criminal and / Civil Courts of Justice in the said Province. / Published by authority. / *Quebec : / Printed at the New Printing office, no.* 21, / *Buade street,* / 1815. Texte français en regard. 67 p. in-8.

EXTRAIT
DES
Procédés d'un Commité de tout le Conseil,

En Vertu de l'Ordre de Référence qui suit, quant à un Changement des présentes Tenures dans la Province de Québec, en FRANC ET COMMUN SOCCAGE, Imprimé par l'Ordre de Son Excellence le Gouverneur en Conseil, en date du 20 Octobre, 1790, pour l'Usage des Membres du Conseil Législatif.

A QUEBEC:
CHEZ SAMUEL NEILSON, N°3 RUE LA MONTAGNE, M. DCC. XC.

Fac-similé du no. 1307.

1311. EXTRACTS from the laws of Lower-Canada, bye laws and regulations of the Trinity House, concerning Pilots and others, and the Navigation of the River St. Lawrence. *Quebec : Printed by P. E. Desbarats, Law Printer to the King's Most Excellent Majesty*, 1823. Texte français en regard. 51 p. in-8 et deux autres p. pour

" The Island of Anticosti " avec une carte de cette Isle, par John Lambly, H. Ms., gravée par E. Bennett.

1312. EXTRACTS from the first book of Gil-Blas, with an interlineary translation in English, for the use of young persons commencing the french language. *Quebec, Cary, & Co.* 1837. 24-52 p. in-12.

1313. EXTRADITION. Rapport relatif aux cas d'extradition des prisonniers en vertu du traité entre la Grande Bretagne et les Etats-Unis. *Ottawa*, 1877. 94 p. in-8.

1314. EXTRAIT des instructions royales à Son Excellence le très-honorable George, Comte de Dalhousie, G.C.B., Capitaine général et gouverneur en chef, etc. Relativement aux concessions des terres incultes de la Couronne. Avec d'autres papiers sur le même sujet, mis par ordre de Son Excellence, devant la Chambre d'Assemblée, le 5 février 1823. *S. l. n. d.* (Québec, 1823). 38 p. in-8.

1315. EYMA (Xavier). Les deux Amériques. Histoire, mœurs et voyages. *Paris*, 1853. 374 p. in-8.

FABRE (Hector). Esquisse biographique sur le Chevalier de Lorimier. *Montréal : De l'imprimerie du " Pays ", rue Sainte-Thérèse*, 1856. 15 p. grand in-8.

1317. FABRE (H.). Confédération, indépendance, annexion. Conférence faite à l'Institut Canadien de Québec, le 15 mars 1871. *Québec*, 1871. 34 p. in-8.

1318. FABRE (Hector). Chroniques. *Québec*, 1877. 264 p., petit in-8.

1319. FABRE (Hector). Le Canada. Etude parue dans la " Revue du monde latin ", du 25 avril 1884.

1320. FABRIQUES. La question des fabriques, par un ami de l'ordre. *S. l.* (Québec), 1831. 17 p. in-8.

Correspondances adressées d'abord à la " Gazette de Québec, " et attribuées à A. R. Hamel, avocat, relatives à un projet de loi présenté à l'approbation de la Chambre d'Assemblée par Louis Bourdages, en 1831, par lequel on voulait admettre les notables à l'élection des marguilliers et à la reddition des comptes de fabriques. Le clergé s'opposa de toutes ses forces à l'adoption de ce bill.

Les abbés Demers, Turgeon, Painchaud, et autres, écrivirent dans les journaux pour en empêcher l'adoption. Malgré cela, le *bill* fut adopté à l'Assemblée législative ; mais il fut rejeté par le Conseil Législatif.

1321. FACTVM / dv procez / Entre Messire Iean de Biencourt cheualier sieur de Poutrin / court, Baron de S. Iust, / appelant d'vne part, / et Pierre Biard, Euemond Massé & consorts, / soy disans Prestres de la Société de / Iesus, intimez. / *Cœlum, non animum, mutant qui/trans mare currunt.* [S.l.] / *M.DC.XIIII.* XIX-91 p. in-4.

Reimpression figurée, publiée avec une introduction par Gabriel Marcel, conservateur à la Bibliothèque Nationale, *Paris, Maisonneuve et Leclerc,* 1887, et tirée à quatre-vingts exemplaires, numérotés : celui-ci porte le no. 70.

Curieux document, où les Jésuites s'en font donner tant et plus. La relation publiée en 1616, par le P. Biard, est une réponse à ce factum. Une édition originale de ce factum fut cataloguée en 1888, par Saffroy, au prix modique de dix francs. Inutile de dire, qu'en dépit d'un télégramme envoyé immédiatement, nous ne pûmes nous procurer ce bouquin précieux : il était déjà entre les mains de quelque collectionneur fortuné, plus à portée que nous d'en faire la demande.

Cette plaquette est si rare, que Harisse lui-même, dit n'avoir jamais pu la rencontrer.

1322. FAILLON. M. Faillon, prêtre de St-Sulpice. Sa Vie et ses Oeuvres. *Montréal,* 1879. V-345 p., petit in-4.

1323. FAIR (A) representation of His Majesty's Right to Nova Scotia or Acadie briefly stated from the memorials of the English commissaries; with an answer to the objections contained in the french memorials, and in a treatise, entitled: "Discussion sommaire sur les anciennes limites de l'Acadie". *London: Printed by Edward Owen, in Warwick-Lane,* 1756. 64 p. in-8.

Résumé très bien fait de toute la question des frontières de l'Acadie entre la France et l'Angleterre ; mais écrit au point de vue de l'Angleterre seulement. L'on y accuse l'auteur de la "Discussion sommaire" (Mathieu François Pidauzat de Mairobert), d'avoir voulu préjuger les différentes cours de l'Europe, en faisant circuler parmi elles son mémoire trompeur.

1324. FAIRCHILD (G. M.). Oritani snow shoe club souvenir. *New York,* 1888. 36 p. in-8. Figures.

1325. FAIRCHILD, Jr. (G. M.). A short account of Ye Quebec Winter Carnaval, holden in 1894. *Printed by Frank Carrel at ye signe of ye "Quebec Daily Telegraph".* 1894. CXL p. in-8.

M. Fairchild, ci-devant de New York, réside maintenant au Canada, qu'il affectionne particulièrement. C'est lui qui a publié les *Canadian Leaves* (No. 663), ainsi que plusieurs autres écrits, qui tous se rapportent à notre pays.

1326. FANAL (Le). Journal hebdomadaire illustré publié à Montréal. Vol. 1. no. 1. (24 mai 1874), jusqu'au no. 3. In-4.

1327. FANTASQUE (Le). Journal publié à Québec, de 1837 à 1842, par N. Aubin. Différents formats, de petit in-8 à in-folio.

Vol. 1. Nos. 25, 31 à 35, 37, 38, 39, 41, 42, 44 à 48.

Vol. 2. Complet.

Vol. 3. Nos. 35, 37, 39 à 49, 51 à 62, 89.

Vol. 4. Nos. 1 à 5, 8, 9, 10, 13, 14, 16, 18, 19, 22, 25, 26, 29, 31, 32, 35, 36, 38 à 42, 46, 47, 49 à 52, 54, 56, 58 à 81, 83, 85, 87 à 92, 94, 95, 96.

Vol. 5. Nos. 7, 8.

Une collection complète de ce journal est très précieuse. Le ton spirituel et gai qui régna dans ce journal pendant toute sa durée lui acquirent une popularité qu'aucune gazette canadienne n'a réussi à conquérir depuis.

1328. FANTASQUE (Le). Journal humoristique. *Ottawa.* Vol. 1. No. 1. (23 oct. 1879), jusqu'au no. 4. In-4.

1329. FARCEUR (Le). Journal illustré publié à Montréal. Vol. 1. no. 1. (26 oct. 1878) jusqu'au no. 21, in-folio. Vol. 2. nos. 1 à 49, grand in-4.

Les illustrations qui parurent dans ce journal étaient mieux réussies que tout ce que l'on avait fait au Canada dans le même genre. La plupart des caricatures sont signées du nom de Julien.

1330. FARMER & MOORE. A gazetteer of the State of New Hampshire. *Concord : Pub. by Jacob B. Moore,* 1823. 276 p. in-8.

1331. FARNHAM (Charles H.). The Gibraltar of America. Article illustré paru dans le " Century " d'octobre 1882, avec des vues de Québec.

1332. FARNHAM (C. H.). Quebec—Etude parue dans le " Harpers new monthly " de février, 1888. Contient de jolies illustrations.

1333. FARNHAM (C. H.). The Montagnais. Etude parue dans le " Harpers monthly ", August, 1888. 16 p. in-8. Figures.

1334. FARRELL (Michael). Son crime, son procès, son exécution. *Lévis,* 1879. 23 p. in-12.

1335. FARRER (Edward). The habitant of Lower Canada—Etude parue dans " The atlantic Monthly " de déc. 1881.

Ce M. Farrer qui a été successivement rédacteur au " Mail " et au " Globe " de Toronto, passait pour la meilleure plume anglaise de ce pays.

1336. FAUCHER de Saint-Maurice. Choses et autres.—Etudes et conférences. *Montréal*, 1874. 294 p. petit in-8.

1337. FAUCHER de Saint-Maurice. De tribord à babord. Trois croisières dans le golfe Saint-Laurent. *Montréal*, 1877. 458 p. petit in-8.

1338. FAUCHER de Saint-Maurice. Relation de ce qui s'est passé lors des fouilles faites par ordre du gouvernement dans une partie des fondations du Collège des Jésuites de Québec, précédée de certaines observations par Faucher de Saint-Maurice. Accompagnée d'un plan par le Capitaine Deville et d'une photo-lithographie. *Québec*, 1879. 48 p. in-4, grandes marges.

1339. FAUCHER de Saint-Maurice. La province de Québec et le Canada au troisième congrès international de géographie, à Venise, sept. 1881. *Lévis*, 1882. 43 p. in-4.
Tiré à deux cent cinquante exemplaires.

1340. FAUCHER de Saint-Maurice. En route. Sept jours dans les Provinces maritimes. *Québec*, 1888. 280 p. in.8.

1341. FAUCHER de Saint-Maurice. Le Canada et les canadiens-français, pendant la guerre franco-prussienne. *Québec*, 1888. 56 p. in-8.

1342. FAUCHER de Saint-Maurice. Loin du pays. Souvenirs d'Europe, d'Afrique et d'Amérique. *Québec*, 1889. Vol. premier, v-411 p. Vol. deuxième, 655-111 p. 2 vols. in-8.

1343. FAUCHER de Saint-Maurice. Notes pour servir à l'histoire de l'empereur Maximilien, etc. *Québec*, 1889. 228 p. in-8. Portrait.

1344. FAUCHER de Saint-Maurice. La question du jour—Resterons-nous français, etc. *Québec*, 1890. 140 p. in-8.

1345. FAUCHER de Saint-Maurice. L'Abbé C. H. Laverdière. *S. l. n. d.* 9 p. in-8. Portrait de M. Laverdière.

1346. FAUCHER de Saint-Maurice. Honni soit qui mal y pense. Notes sur la formation du franco-normand et de l'anglo-saxon. *Montréal*, 1892. 85 p. in-12.

1347. FAUCHER de Saint-Maurice. Les états de Jersey et la

langue française. Exemple offert au Manitoba et au Nord-Ouest. *Montréal*, 1893. IX-83 p. in-12.

1348. FAUCHER de SAINT-MAURICE. Notes pour servir à l'histoire du général Richard Montgomery. *Montréal*, 1893. 97 p. in-12. Portrait et fac-similé d'une lettre autographe de Montgomery, ainsi que onze reproductions d'anciennes vues de Québec, etc.

1349. FÉGIN (A.). Beauport. Asile des aliénés de la Province de Québec. Rapport des directeurs-propriétaires pour l'Exercice 1872-73. Observations critiques, etc. *Montréal*, 1874. 71 p. in-8.

1350. FÉGIN (A.). La télégraphie sacrée mise en paraboles.— Actualité universitaire, par A. Fégin. *Montréal*, 1872. 11 p. in-8.

L'Abbé Alexis Pelletier est l'auteur de tous les écrits signés de ce pseudonyme de Fégin.

1351. FENIANS. Trials of the fenian prisoners at Toronto, who were captured at Fort Erie, C. W., in June, 1866. Edited by George R. Gregg and E. P. Roden. *Toronto*, 1867. 222 p. in-8.

1352. FÉNIENS. Documents relatifs aux incursions des rebelles sudistes sur la frontière des Etats-Unis et à l'invasion du Canada par les féniens. *Ottawa*, 1869. 19-176 p. in-8.

1353. FERLAND (J. B. A.). Observations sur un ouvrage intitulé « Histoire du Canada, etc. », par M. l'Abbé Brasseur de Bourbourg. *Québec*, 1853. 79 p. in-8.

L'année suivante, en 1854, il en fut donné une seconde édition, à Paris, 94 p. in-8, que nous possédons et qui se trouve reliée avec l'histoire de Brasseur de Bourbourg.

1354. FERLAND (L'Abbé). Notes sur les régitres de Notre-Dame de Québec. Première livraison. *Québec : De l'Imprimerie d'Aug. Côté et Cie.*, 1854. 75 p. petit in-8.

Cette première édition contenait quelques erreurs qui ont été corrigées dans la seconde édition de 1863.

1355. FERLAND (L'Abbé). Notes sur les registres de Notre-Dame de Québec, publiées par la direction du « Foyer canadien ». *Québec*, 1863. 100 p. in-8.

1356. FERLAND (J. B. A.). Cours d'histoire du Canada. Vol. 1. (Québec, 1861), XI-522 p. Vol. 2. (1865), VI-620 p. 2 vols. in-8.

Contient les gravures qui se trouvent dans quelques exemplaires de cet ou-

vrage. L'auteur étant mort avant la publication du second volume, ce fut l'Abbé Laverdière qui en surveilla l'impression. Cette histoire jouit à juste titre, d'un grand crédit.

1357. FESSENDEN (Arthur). Tables, shewing the interest, at six per cent., of any sum, from one pound to one thousand pounds, from one day to one hundred days, and from one month to twelve months. *Montreal: Printed for the author, by Nahum Mower,* 1822. 116 p. in-8.

1358. FESSENDEN (Arthur). Tables, shewing the interest, etc. Second edition. *Montreal: Printed by Workman and Bowman, for E. C. Tuttle, Stationer, St. Paul, St.,* 1830. 116 p. in-8.

1359. FEU-FOLLET (Le). Journal qui blague. Vol. 1. no. 1 (Montréal, 23 avril 1893), no. 2 (Lévis, 11 juin 1892). In-4, illustré.

Journal fondé par *l'éternel* J. F. Morissette, qui n'en fit paraître que ces deux numéros.

1360. FEUILLE (La) d'Érable. Journal de 4 p. in-folio, publié à New York, par Léon Bossue dit Lyonnais. Vol. 1. nos. 1 (1er janvier 1887) et 2. Vol. 3. nos. 1 à 17, 19, 20. Vol. 4. nos. 3 à 14.

1361. FEUILLETON (Le). Recueil de littérature. Vol. 2. nos. 3 et 4. (Montréal, nov. 1866). In-8 de 8 p.

1362. FIDLER (Rev. Isaac). Observations on professions, literature, manners, and emigration, in the United States and Canada, made during a residence there, in 1832. *London,* 1833. VIII-434 p. in-8.

" The author was for a short time missionary of Thornhill on Yonge Street, near York, Upper Canada ".

1363. FIGARO (Le). Journal humoristique, publié à Québec. Vol. 1. no. 1 (10 mars 1876), jusqu'au no. 6. Editeur : Léon Bossue dit Lyonnais. In-4.

1364. FIGARO (Le). Journal hebdomadaire, publié à Montréal en 1883. Vol. 1. nos. 1 à 7. In-folio.

1365. FIGARO (Le). Journal hebdomadaire illustré, publié à Montréal. Vol. 1. no. 1. (15 août 1885). In-4.

1366. FINANCIAL difficulties of Lower Canada. Extracted from the " Quebec Gazette " of December, 1824. *S. l. n. d.* 27 p. in-8.

1367. FISET (L. J. C.). Jude et Grazia ou les malheurs de l'émigration canadienne. Poème dédié à ses amis. *Québec*, 1861. 41 p. in-12.

On a prétendu que ce volume avait été imprimé à trois exemplaires seulement.

1368. FISH and game protection club of Lower Canada. *Quebec*, 1858. 11 p. in-12.

1369. FISHERIES. Convention between Her Majesty and the Emperor of the french, relative to the rights of fishery on the coast of Newfoundland and the neighbouring coasts, signed at London, Jan. 4, 1857. *S. l. n. d.* 9 p. in-folio.

1370. FISHERIES of the St. Lawrence (Practical notes on the legislation for the), to William Rhodes. *Quebec*, 1864. Signé : « Publicus ». 15 p. in-8.

1371. FISK (Joel). Filial respect, or the way to render family blessings perpetual. A sermon by Joel Fisk, suggested by the death of his father, Deacon Moses Fisk, Waitsfield, Vermont. *Montreal*, 1847. 35 p. in-8.

1372. FITZGERALD (James Edward). An examination of the charter and proceedings of the Hudson's Bay Company, with reference to the grant of Vancouver's Island. *London*, 1849. XV-292 p. petit in-8. Carte.

1373. FITZGIBBON (Mary). A trip to Manitoba. *London*, 1880. XI-248 p. in-8.

1374. FLEMING (Sandford). Report on the Intercolonial railway exploratory survey made under instructions from the canadian government, in the year 1864. *Quebec*, 1865. 160 p. in-8. Carte.

1375. FLEMING (Sandford). Chemin de fer du Nord. Rapport sur difficultés. *Québec*, 1875. 24 p. in-8.

1376. FLEMING (Sandford). Rapports et documents relatifs au tracé de la route et au choix d'un hâvre terminus Ouest. *Ottawa*, 1878. 108 p. in-8.

1377. FLEMING (Sandford). L'adoption d'un maître méridien international. *London*, 1881. 16 p. in-8.

1378. FLEMING (Sandford). Memorandum in reference to a

scheme for completing a great Inter-Colonial and Inter-Continental telegraph system, by establishing an electric cable across the Pacific Ocean. *London*, 1882. 25 p. in-8.

1379. FLEMING (Mrs.). The prompter, containing the principles of the english language, and suggestions to teachers, with an appendix in which are stated the opinions of different grammarians on disputed points. *Montreal*, 1844. 168-46 p. petit in-8.

1380. FLEMING (May Agnes). Kate Danton ; or Captain Danton's daughters. A novel. *Toronto*, 1880. 317 p. in-12.

1381. FLETCHER (Judge). Copy of a Report of a Select Committee of the House of Assembly of Lower Canada, respecting Judge Fletcher, and of any correspondence between the Earl of Gosford and Lord Glenelg, on the subject of the charges preferred against that Judge. *Colonial office, Downing Street, 2 May*, 1837. Relié avec " Chisholme's copy of a report," dont il occupe les pages 80 à 103. In-folio.

1382. FONBLANQUE (E. B. de). Political and military episodes in the latter half of the eighteenth century, derived from the life and correspondence of the Right Hon. John Burgoyne, general, statesman and dramatist. *London*, 1876. in-8. Portrait, figures et carte.

1383. FONTAINE (L. U.). Abrégé de droit rural à l'usage des élèves des écoles d'agriculture. *Joliette : Imprimé par A. Fontaine*, 1875. 133 p. in-16.

1384. FONTAINE (L. U.). Cent trente-cinq ans après, ou la renaissance canadienne. *Montréal*, 1890. 63 p. in-8.

1385. FONTAINE (R. E.). Un duel à poudre. Comédie en trois actes. *St-Hyacinthe*, 1868. 20 p. in-8.

1386. FONTAINE (J. O.). Essai sur le mauvais goût dans la littérature canadienne. *Québec*, 1876. 16 p. in-8.

1387. FORBIN-JANSON. Eloge funèbre de Monseigneur Ch.-Auguste de Forbin-Janson, prononcé par Lacordaire dans la cathédrale de Nancy, le 28 août 1844. *Québec*, 1845. 39 p. in-12.

Mgr Forbin-Janson est avantageusement connu dans notre pays par les retraites paroissiales ou missions, qu'il a pour ainsi dire inaugurées ici.

1388. FORGET (David). Tableau analytique du code municipal de la province de Québec. *St-Hyacinthe,* 1871. 16 p. in-8.

1389. FORMULES des annonces, des fêtes et des solennités, qui doivent être lues au prône, dans les églises du Diocèse de Québec, etc. *Québec,* 1849. 156 p. in-8.

1390. FORTIN (Pierre). Reports and correspondence relating to the protection of the fisheries in the gulf, during the season of 1856. *S. l. n. d.* 36 p. in-8.

1391. FORTIN (Pierre). Rapport annuel sur la protection des pêcheries dans le golfe St-Laurent pendant la saison de 1858. *Toronto,* 1859. 47 p. in-8.

1392. FORTIN (Annual reports of Pierre), stipendiary magistrate, commander of the expedition for the protection of the fisheries in the gulf of St. Lawrence, during the seasons of 1861 and 1862. *Quebec,* 1863. 123 p. in-8.

1393. FORTIN (Pierre). Rapport annuel pour la protection des pêcheries dans le golfe St-Laurent, à bord de la "Canadienne", pendant la saison de 1864. *Québec,* 1865. 84 p. in-8.

1394. FORTIN (Pierre). L'indemnité des pêcheries. Discours prononcé le 3 mai 1879. *S. l. n. d.* 21 p. in-8.

1395. FOUCHER (Juge). Proceedings / in the / House of Assembly / of / Lower Canada, / on the impeachment / against Honorable Louis Charles Foucher, Esquire, one of / the justices of His Majesty's Court of King's Bench / for the District of Montreal. / *Printed by order of the House.* / 1877. *S. l.* (Québec). 179 p. in-4.

Bibaud prétend que ce fut en vain que la Chambre d'Assemblée l'accusa de hauts crimes et de délits dans l'exercice de ses fonctions, car le Prince Régent d'Angleterre lui donna gain de cause. Né en 1760, Foucher mourut en 1829.

1396, FOUR (The) Kings of Canada, being a Succinct Account of the Four Indian Princes lately arrived from North America, with a particular account of their country, etc. *London, printed and sold by John Baker, at the Black Boy in Pater-Noster Row,* 1710. 47 p. petit in-8.

Cette réimpression faite par J. E. Garrett & Co., de Londres, en 1890, n'a été tirée qu'à deux cent cinquante exemplaires. L'édition originale est très rare.

1397. FOURNIER (Jules). Les assurances au Canada.– Projet d'agence d'une compagnie française d'assurance contre l'incendie, sur la vie et contre les risques maritimes. *Montréal*, 1865. 47 p. in-8.

1398. FOYER (Le) Canadien. Revue de littérature canadienne, publiée à Québec, par Desbarats & Derbyshire, pendant les années 1863-1866, formant avec les primes, 8 vols. in-8.

Le *Foyer Canadien*, l'une des plus intéressantes revues canadiennes-françaises que nous ayons eus, était alimentée par les écrivains canadiens les plus en vogue. Parmi les principaux écrits qu'elle contient, nous citerons les suivants: Vol. 1—Les Bois Francs, par l'Abbé Charles Trudelle; une longue notice biographique de Mgr Plessis, par l'Abbé Ferland; les chansons populaires, par le Dr Hubert Larue. Vol. 2—Jean Rivard, par A. Gérin-Lajoie. Vol. 3—Biographie de l'Abbé Ferland, qui venait de mourir, par Gérin-Lajoie; Chansons historiques du Canada, par le Dr Larue; Voyage dans le golfe St-Laurent et les provinces d'en bas, en 1811 et 1812, par Mgr Plessis; Les Récollets, par M. De Gaspé. Vol. 4—Le mouvement littéraire en Canada, par l'Abbé H. R. Casgrain; Biographie de F. X. Garneau, par le même; La statue du général Wolfe, par M. De Gaspé.

Outre ces quatre volumes, une collection complète de cette revue doit être accompagnée des volumes additionnels suivants, qui furent donnés comme primes aux souscripteurs: 1° "La littérature canadienne, de 1850 à 1860". Vol. 1, 1863. 388 p. Vol. 2, 1864. 389 p. 2° "Chansons populaires du Canada", par Ernest Gagnon. 1865. 375 p. 3° "Le fratricide", par le Vicomte Walsh. 1866.

Dans les deux volumes portant pour titre: "La littérature canadienne, de 1850 à 1860" se trouvent plusieurs savantes études d'économie politique par Etiénne Parent; Voyages en Angleterre et en France, de Garneau; "Louis Olivier Gamache", et "Le Labrador", par l'Abbé Ferland; le Discours de M. Chauveau au monument des braves, en 1855; un grand nombre de pièces de poésies, par Crémazie, Fréchette, Fiset, Lemay, Lenoir, Alfred Garneau et autres.

1399. FOYER (Le) domestique. Bibliothèque des familles– Rédigé par un comité d'écrivains catholiques. *Ottawa.* Vols. 1 et 2. (Janv. à déc. 1876). Vols. 3 et 4. (Janv. à déc. 1877). Vols. 5 et 6. (Janv. à déc. 1878). Vols. 7 et 8. (Janv. à déc. 1879). 8 vols. in-4 reliés en quatre.

1400. FRAME (Elizabeth). A list of Micmac names of places, rivers, etc., in Nova Scotia. *Cambridge*, 1892. 12 p. in-8.

1401. FRANCHÈRE (G.). Relation / d'un / voyage / à la côte du / Nord-Ouest / de / l'Amérique Septentrionale, / dans les années / 1810, 11, 12, 13, et 14. / Par G. Franchère. fils. / *Montréal : / De l'imprimerie de C. B. Pasteur.* / 1820. 284 p. in-8.

Ouvrage rare que l'on prétend avoir été écrit par M. Bibaud sur les notes de Franchère.

Voir le fac-similé p. 192.

RELATION

D'UN

VOYAGE

A LA CÔTE DU

NORD-OUEST

DE

l'Amérique Septentrionale,

DANS LES ANNÉES

1810, 11, 12, 13, et 14.

PAR G. FRANCHERE, FILS.

MONTREAL:
DE L'IMPRIMERIE DE C. B. PASTEUR.
1820.

Fac-similé du no. 1401.

1402. FRÉCHETTE (Louis Honoré). Mes loisirs. Poésies. *Québec*, 1863. 103 p. in-12.

1403. FRÉCHETTE (L. H.). La voix d'un exilé. Première et Seconde année. *S. l. n. d.*, (vers 1868). 18 p. in-8.

Poésie que l'on aime à lire, quoique évidemment écrite dans un moment de mauvaise humeur.

1404. FRÉCHETTE (Louis H.). Félix Poutré. Drame historique en quatre actes. *Montréal, s. d.*, (1871). 59 p. in-12.

1405. FRÉCHETTE (Louis H.). Lettres à Basile à propos des *Causeries du Dimanche* de M. A. B. Routhier. *Québec*, 1872. 81 p. in-8.

1406. FRÉCHETTE (Louis Honoré). Pêle-mêle. Fantaisies et souvenirs poétiques. *Montréal*, 1877. 332 p. in-12.

1407. FRÉCHETTE (Louis-H.). Les fleurs boréales. Les oiseaux de neige. Poésies canadiennes. *Québec, C. Darveau*, 1879. 268 p. in-12.

Il n'a été tiré que trente exemplaires de ce volume. Ouvrage couronné par l'Académie Française en 1880, et pour lequel l'auteur a obtenu le prix Montyon de 2000 frs. Il en a été fait une réimpression en France, en 1881.

1408. FRÉCHETTE (Louis-H.). Le retour de l'exilé. Drame en cinq actes et huit tableaux. *Montréal*, 1880. 72 p. in-16.

1409. FRÉCHETTE (Louis-H.). Papineau. Drame historique canadien en quatre actes et neuf tableaux. *Montréal*, 1880. 100 p. in-16.

1410. FRÉCHETTE (Louis). La légende d'un peuple. *Paris, s. d.* (1887). VII-347 p. grand in-8.

Poésies canadiennes imprimées avec luxe, sur beau papier.

1411. FRÉCHETTE (Louis). Jean-Baptiste de la Salle, fondateur des écoles chrétiennes. Poème lyrique. *Montréal*, 1889. 52 p. in-8. Portrait.

1412. FRÉCHETTE (Louis). Jean-Baptiste de la Salle, fondateur des écoles chrétiennes. Poème lyrique. *Montréal*, 1889. 55 p. in-8.

1413. FRÉCHETTE (Louis). Originaux et détraqués. Douze types québecquois. *Montréal*, 1892. 360 p. in-8.

M. Fréchette s'est fait une réputation comme poète et comme chroniqueur. Il a sigralé bien des ridicules ; c'est dire qu'il n'a pas toujours été du goût de tout le monde.

1414. FRÉCHETTE (Ovide). Grand annuaire de Québec pour 1881. *Québec*, 1880. 191 p. Même pour 1882. 276 p. 2 vols. in-8.

1415. FREEMASONS. Illustrations of masonry, by one of the fraternity, who has devoted thirty years to the subject. *Rochester. Printed for the author*, 1827. 96 p., petit in-8. Frontispice gravé.

Pour avoir publié ce volume, l'auteur, le Capt. William Morgan, fut assassiné et jeté dans le Lac Ontario, à un endroit appelé : *Oak Orchard, in Carlton, Orleans County.* Il a été prouvé dans une enquête, que sa mort avait été décrétée par la franc-maçonnerie, en punition de la faute d'avoir divulgué les secrets de la société. Cette affaire fit beaucoup de bruit au Canada dans le temps ; les journaux de l'époque, dans le Haut-Canada, où Morgan était bien connu, sont remplis de cette question. En effet, le yankee Morgan avait résidé à Toronto pendant une couple d'années et s'y était fait estimer.

1416. FREEMASONS. History and by-laws of the ancient Frontenac Chapter attached to the St. John's lodge, no. 491. E. R. Kingston, Canada. *Kingston,* 1856. 40 p. in-8.

1417. FREEMASONS. By-laws of St. John's lodge of ancient, free and accepted masons, no. 8, on the registry of the grand lodge of Canada. *Kingston, C. W., A. L. 5860.* 29 p. in-12.

1418. FREE seats in our churches. A sermon preached in the church of St. James the Apostle, Montreal, by the Lord Bishop of Ontario, on Sunday, January 16, 1870. *Montreal,* 1870. 13 p. in-8.

1419. FRENCH (T. P.). Information for intending settlers on the Ottawa and Opeongo Road, and its vicinity. *Ottawa,* 1857. 36 p. in-8.

1420. FRENCH Canadian missionary Society (Journal of the). Thirty-sixth annual report. *S. l. n. d., ni titre particulier.* 55 p. in-8.

Réunion annuelle tenue à Montréal, le 28 janvier 1875.

1421. FRENCH (The) genders taught in six fables, etc. By the master of a grammar school. *Quebec : Reprinted for R. Dupont, by T. Cary & Co., Free-masons' Hall,* 1827. VIII-37 p. in-16.

1422. FRESHMAN (The autobiography of the Rev. Charles), late Rabbi of the jewish synagogue at Quebec, etc., at present german Wesleyan minister at Preston, Ontario. *Toronto,* 1868. XVI-316 p. in-8. Portrait.

1423. FROGER. Relation d'un voyage fait en 1695, 1696 & 1697, aux Cotes d'Afrique, Détroit de Magellan, Brezil, Cayenne & Isles Antilles, par une escadre des vaisseaux du Roy, commandée par M. de Gennes, faite par le sieur Froger, ingénieur volontaire sur le Vaisseau le *Faucon* anglais. Imprimée par les soins et aux frais du Sieur de Fer, géographe de Monseigneur le Dauphin. *A Paris, dans l'Isle du Palais, sur le Quay de l'Horloge, à la Sphere Royale et chez Michel Brunet, dans la grande Salle du Palais, au Mercure galant*, 1698. 219 p. in-8. Plans, vues, carte et figures.

1424. FROST (John). An illuminated history of North America, etc. *New York*, 1854. 706 p. in-8. Figures coloriées.

1425. FRY (Alfred A.). Report of the case of the canadian prisoners; with an introduction on the writ of Habeas corpus. *London*, 1839. 106 p., grand in-8.

John G. Parker, Finlay Malcolm, John Grant, Robert Walker, Paul Bedford, Randall Wixon, Leonard Watson, William Reynolds, Linus William Miller, James Brown, John Anderson et William Alves, tous du Haut-Canada, concernés dans les troubles de cette province, en 1839, furent condamnés à être transportés en Australie. Ils furent d'abord envoyés à Québec pour y être menés à Liverpool et de là au lieu de leur destination. Pendant leur détention dans la prison de Liverpool, en attendant un batiment qui devait les rendre en Australie, MM. Hume et Roebuck présentèrent une requête à la cour, prétendant que les prisonniers étaient illégalement détenus sous le voile de prisonniers d'état, qu'ils n'avaient pas eu de procès comme la loi le requiert, etc. Les requérants ne réussirent pas dans leur démarche. L'auteur de ce travail était l'un des avocats des prisonniers canadiens.

1426. FULFORD (Francis). Five occasional lectures, delivered in Montreal by Francis Fulford, Lord bishop of Montreal. *Montreal*, 1859. 118 p. in-8.

1427. FULFORD (Francis). A third letter to the bishops and clergy of the United Church of England and Ireland in Canada. *Montreal*, 1862. 14 p. in-8.

1428. FULFORD (Francis). A letter to the bishops and clergy of the United Church of England and Ireland in Canada. *Montreal*, 1862. 16-14 p. in-8.

1429. FULFORD (Francis). Sermons, addresses and statistics of the Diocese of Montreal. *Montreal*, 1865. XIV-308 p. in-8. Figures

GABRIEL (L'Abbé). Le maréchal de camp Désandrouins, 1729-1792. Guerre du Canada, 1756-1760. Guerre de l'Indépendance américaine, 1780-1782. *Verdun*, 1887. VIII-416 p. in-8.

1431. GAFFAREL (Paul). Etudes sur les rapports de l'Amérique et de l'ancien continent, avant Christophe Colomb. *Paris*, 1869. VIII-346 p. in-8.

1432. GAGNON (Ernest). Chansons populaires du Canada. *Québec*, 1865. 371 p. in-8.

Publié en six livraisons et donné en prime aux souscripteurs du "Foyer Canadien". Une seconde édition a paru en 1880 et une troisième depuis cette date. Les airs notés accompagnent le texte de ce précieux recueil.

1433. GAGNON (Ernest). Lettres de voyage. *Québec*, 1876. 122 p. in-12.

1434. GAGNON (Ernest). Le Comte de Paris à Québec. Récit. *Québec*, 1891. LXVII-157 p. in-8.

1435. GAGNON (Ferd.). Éloge sur la vie et les œuvres de M. l'Abbé Hyacinthe Martial. *Worcester, Mass.*, 1883. 20 p. in-8.

1436. GAGNON (L'Abbé C. O.). Lettre de M. l'Abbé Leguerne, missionnaire de l'Acadie, etc. *Québec*, 1889. 50 p. in-8.

Une notice biographique sur M. l'Abbé Leguerne précède cette lettre tout à fait inédite.

1437. GAHAN (James J.). Ireland's position explained and justified—The red hand of Ulster. *Quebec*, 1873. 40 p. in-8.

1438. GAHAN (J. J.). Canada. *Quebec*, 1877. 21 p. in-12.

Eloge pompeux du Canada, écrit en vers.

1439. GAHAN (J. J.). Vivian : a tale of Chateau-Richer. *Toronto*, 1880. 24 p. in-12.

1440. GALERIE nationale. Quelques hommes politiques. Brochure dont le texte est entremêlé d'annonces. *Québec*, 1884. Nombreux portraits des hommes politiques du jour.

1441. GALLATIN (Albert). The right of the United States of America to the North Eastern boundary claimed by them, principally extracted from the statements laid before the King of the Netherlands, and revised by Albert Gallatin with an appendix and eight maps. *New York*, 1840. X-179 p. in-8.

1442. GALT (John). The / life of / Lord Byron. / First Canada edition. / *Niagara :* / *Henry Chapman, publisher—Samuel Heron, printer.* / 1831. IV-200 p. in-8.

1443. GALT (John). The Canadas : comprehending topographical information concerning the quality of the land, in different districts ; and the fullest general information for the use of emigrants and capitalists, etc. *London,* 1836. VI-349-LXXVII p. in-12.

1444. GALT (A. T.). Canada : 1849 to 1859. *Quebec,* 1860. 44 p. in-8.

1445. GALT (Alex. T.). Church and State. *Montreal,* 1876. 41 p. in-8.

1446. GALT (Sir A. T.). The relations of the colonies to the empire : present and future. *London,* 1883. 30 p. in-8.

1447. GAMBLE. Mr. Gamble's speech on the commercial policy of the country. *S. l.* 1852. 8 p. in-8.

1448. GARCILASSO DE LA VEGA. Histoire des Yncas, rois du Pérou, etc. On a joint à cette édition l'Histoire de la conquête de la Floride, par le même auteur. *A Amsterdam, chez Jean Frederic Bernard,* 1737. 2 beaux vols. grand in-4.

La première partie de cet ouvrage fut traduite de l'espagnol par J. Baudoin et la seconde par P. Richelet. Ces deux volumes, qui sont très bien imprimés, contiennent un grand nombre de figures dessinées par B. Picart, *le Romain.*

1449. GARLAND (The Literary). A monthly magazine, devoted to the advancement of general literature. *Montreal : Published by Lovell & Gibson.* First series, from Dec. 1838 to Dec. 1842, in four vols.—New series « A monthly magazine of tales, sketches, poetry, music, engravings ». 1843 to 1847, in five volumes. 9 vols. grand in-8, de près de 600 p. chacun.

Cette revue qui a paru pendant quatorze ans, était le seul *magasine* anglais publié au Canada. Beaucoup de ses écrits sont originaux et dans un grand nombre de cas proviennent des meilleurs écrivains du temps. L'éditeur était M. John Gibson, dont la mort entraîna celle de cette intéressante revue.

Les principaux collaborateurs furent Madame Cushing, qui signait ses écrits des lettres E. L. C. ; Madame Maclachlan, qui signait E. M. M. ; Madame Moodie de Belleville, l'une des demoiselles Strickland, ainsi que son mari, J. W. Dunbar Moodie, shérif de Hastings ; Madame Traill, une autre demoiselle Strickland.

Les écrits signés : E. V. C. viennent de Mme Cheney de Montréal, sœur de Mme Cushing.

T. D. F. sont les initiales de Mlle Foster, autre sœur de Mme Cushing, mariée plus tard au Rév. M. Giles, de Boston, qui, lui aussi, y collabora quel-

quefois ; *R. E. M.*—Mlle Mullins, plus tard Mme Leprohon ; *A. R.* Andrew Robertson, avocat de Montréal ; *Edmond Hugomont*—Hugh E. Montgomerie de Montréal ; *A monk of G. Abbey*—Rev. Joseph Abbott ; *W. S.*—William Spink ; *E. T. F.*—E. T. Fletcher ; *Eqasmus Oldstyle*—J. Fennings Taylor.

Le Révd. A. H. Burwell, de Kingston, ainsi que le Dr. William Dunlop, Andrew L. Picken et M. Gibson, l'éditeur, fournirent aussi à ce journal plusieurs écrits. Le premier travail du premier volume est de Gibson.

1450. GARNAULT (Emile). Le commerce Rochelais au XVIIIe siècle, d'après les documents composant les anciennes archives de la Chambre de Commerce de la Rochelle. 2ème partie. Etablissements maritimes de la Rochelle. *La Rochelle*, 1887. VIII-342 p. in-8.

1451. GARNEAU (F.-X.). Une page / de / l'histoire du Canada. *S. l. n. d.* (14 juin 1843). Signé à la fin des initiales : F. X. G. Plaquette de 6 p. in-8, petit texte, n'ayant pas de titre particulier.

Relatif à un quatrième voyage de Jacques-Cartier au Canada, qui ne lui paraît pas douteux. L'auteur est rempli d'admiration pour la mémoire de Cartier dont il fait de grands éloges.

1452. GARNEAU (F.-X.). Histoire du Canada, depuis sa découverte jusqu'à nos jours. Vol. 1, *Québec, N. Aubin*, 1845. 558 p.—Vol. 2, *Québec*, 1846. 577 p.—Vol. 3, *Québec*, 1848. 566 p.—Vol. 4, *Montréal, Lovell*, 1852. 325 p. 4 vols. in-8., dans une riche demi-reliure en veau, tranche supérieure dorée et autres non rognées. Portrait inséré.

Première édition, maintenant peu commune, de la meilleure histoire du Canada, qui ait été écrite jusqu'à présent. L'auteur, ardent patriote, était un écrivain de marque. Il vit son ouvrage fortement critiqué, parce qu'il avait exprimé assez librement son opinion sur certains actes administratifs de Mgr de Laval. Il crut alors prudent d'arrêter la diffusion de son ouvrage.

Une seconde édition en trois volumes, légèrement remaniée, fut publiée à Québec, en 1852, et une troisième en 1859. Enfin la quatrième et dernière, fut publiée à Montréal, en 1885, sous la direction du fils de l'auteur. En tête de cette dernière édition, l'on a placé une longue étude biographique sur l'auteur, par M. Chauveau, formant en tout quatre volumes. Il y a aussi une traduction anglaise, faite par Bell (Montréal, 1862), dont on ne dit pas grand'chose de bon.

Pour des critiques sérieuses de cet important ouvrage, voir la "North American review", vol. LXXIV, p. 261 ; la "Revue des Deux Mondes", seconde série de la nouvelle période, tome III, p. 278 (1853) ; "Le Correspondant" vol. XXXIII, p. 243 et "L'Athenæum français", de février 1848, p. 28 et suivantes.

1453. GARNEAU (F.-X.). Voyage / en / Angleterre / et en / France, / dans les / années 1831, 1832 et 1833. / Par F.-X. Garneau. / *Québec : / Des presses-à-vapeur d'Augustin Côté & Cie., près l'Archevêché.* / 1855. 252 p. petit in-8. Exemplaire non rogné avec sa couverture primitive en papier bleu.

Il n'y a que neuf ou dix exemplaires de cet ouvrage qui soient connus ; l'auteur eut, dit-on, des raisons particulières pour en supprimer l'édition à peu près complètement.

Dans l'exemplaire de ce volume qui a appartenu à M. Chauveau, celui-ci y a écrit la note suivante : « Ce volume m'a été donné par M. Garneau, le jour de sa publication. Quelques jours plus tard, mécontent des négligences de style, qu'il avait remarquées, ainsi que des fautes d'impression, il se décida à supprimer l'édition ».

1454. GARNEAU (F. X.). Abrégé de l'histoire du Canada, depuis sa découverte jusqu'à 1840, à l'usage des maisons d'éducation. *Québec, A. Coté*, 1858. IV-197-111 p. in-8.

Vers 1855, M. Augustin Coté offrit publiquement un prix pour le meilleur abrégé d'histoire du Canada qui pût être accepté par les maisons d'éducation. Garneau fit ce travail, qui eut un tel accueil, que l'éditeur en écoula 30,000 exemplaires pendant les quinze années qui suivirent.

1455. GARNEAU. Additions à l'histoire du Canada de F. X. Garneau, 1864. *Québec : C. Darveau, Imprimeur.* 77 p. petit in 8.

1456. GASCON (Le). Journal publié à Québec. Vol. 1, no. 12, (19 mai 1858). 8 p. in-4.

1457. GASPÉ. Report of the commissioners appointed under the Provincial Act of the 59th year of His late Majesty, intituled, « An act to secure the Inhabitants of the Inferior district of Gaspé, in the possession and enjoyment of their lands ». Texte français en regard. *Québec*, 1821. 33 p. in-8, et un grand tableau sur lequel se trouve un recensement de cet endroit.

1458. GASPÉ. Report from the special committee on the petition of certain inhabitants of the district of Gaspé, complaining of various grievances ; and other references. *S. l.* 1830. Texte français en regard. 115 p. in-8.

1459. GASPÉ. Rapport du comité spécial auquel ont été renvoyés la correspondance et les documents relatifs aux incendies qui ont eu lieu sur la côte du golfe St-Laurent, dans le district de Gaspé en 1867-68 ; avec tout ce qui se rapporte aux incendies qui peuvent avoir eu lieu dans les forêts d'aucune partie du pays, etc. *Montréal*, 1869. 41 p. in-8.

1460. GATIEN (L'Abbé F.-X.). Histoire de la paroisse du Cap-Santé. *Québec*, 1884. 376 p. in-16.

1461. GATINEAU. Return to an address of the Leg. Ass.

dated 25th of June, 1850, for correspondence regarding the setting apart of a tract of land in the valley of the river Gatineau for the use of certain indians. Also, correspondence relative to granting lumber limits to Thomas McGeoy and Joseph Aumond. *Toronto*, 1350. 8 p. in-folio. Carte.

1462. GAUDRIOLE (La). Recueil de chansons comiques et de chansonnettes, suivi de monologues en vers et en prose des auteurs les plus célèbres. *Montréal*, 1883. 208 p. in-12.

1463. GAULTIER (L.). Traits caractéristiques d'une mauvaise éducation, ou actions et discours contraires à la politesse, etc. *Québec*, 1839. 92 p. in-16.

1464. GAULTIER (L.). Traits caractéristiques d'une mauvaise éducation, etc. *Québec*, 1879. 76 p. in-24.

1465. GAUTHIER (L'Abbé L. O.). Histoire du Canada, à l'usage des écoles primaires et des maisons d'éducation. *Québec*, 1876. 144 p. in-16.

1466. GAUTHIER (M.) Médecin du Roy à Québec. Observations botanico-météorologiques, faites à Québec, pendant l'année 1743. Mémoire présenté à l'Académie Royale des sciences par M. du Hamel. Extrait du volume de l'année 1744, dont il occupe les pages 135-155. In-4.

Il découvrit le thé du Canada, et démontra, dit-on, à l'Académie des Sciences la supériorité de notre capillaire sur celui de France. Il y eut fureur en France pour notre thé canadien qui était expédié en quantité. Suivant Bibaud, après la prise du pays, les anglais en prohibèrent l'exportation pour ne pas nuire à l'importation du thé étranger.

1467. GAUVREAU (Louis Henri). Dissertation obstétrique inaugurale sur l'expulsion du placenta, etc. *Montréal*, 1836. 24 p. i 1-8.

L'auteur était de Québec.

1468. GAY (Ebenezer). A Call from Macedonia—A sermon preached at Hingham in New-England, October 12, 1768, at the ordination of the reverend Mr. Caleb Gannet, to the Work of the Ministry, and Pastoral Care of a Society of Protestant Christians in the Town of Cumberland, and Province of Nova-Scotia. By Ebenezer Gay, A. M. Pastor of the First Church in Hingham.

Boston ; New-England : Printed by Richard Draper, and Thomas and John Fleet. 1768. 39 p. in-8.

1469. GAY (James). Canada's Poet. With an introduction by James Millington. *London, s. d.* 87 p. et 15 p. non chiffrées, in-24 carré. Portrait et fac-similé de l'écriture de l'auteur.

L'auteur, James Gay, âgé de 74 ans, s'intitule : " Poet Laureate of Canada and Master of All Poets this day ", et dédie son volume à Lord Tennyson, dans ces termes : " Now Longfellow is gone there are only two of us left. There ought to be no rivalry between us two ". Dans l'introduction, on lit : Emigrating to Canada in 1834, and settling in the " royal city of Guelph, Ontario, where he has since resided, James Gay pursued his trade of carpenter and amassed considerable money. Since then, he says in his correspondence, I have followed gunsmithing, etc., having a store in the Market Square of this city (Guelph) ".

1470. GAZ. Acte de cession par la Corporation de Québec, à la compagnie du gaz, pour l'éclairage de cette ville par le gaz. *S. l. n. d.* (vers 1849). 26 p. in-8.

1471. GAZZETIERE (Il) Americano contenente un distinto ragguaglio di tutte le parti del Nuovo Mondo della loro Situazione, Clima, Terreno, Prodotti, Stato antico e moderno, Merci, Manifatture, e Commercio Con una esatta deserizione delle Citta, Piazze, Porti, Baje, Fiumi, Laghi, Montagne, Passi, E Fortificazioni... in America. Tradotto dall' inglese e arriechito di Aggiunte, Note, Carte, e Rami. *In Livorno per Marco Coltellini all' Insegna della Verita, MDCCLXIII. Con licenza de superiori.* Tome 1. XXIII-216 p. 31 figures, cartes et plans. Tome 2. 256 p. 23 figures, cartes et plans. Tome 3. 253 p. 24 figures, cartes et plans. 3 vols., grand in-4.

Cet ouvrage, qui suivant Rich, est une traduction de : " The American gazetteer, containing a distinct account of all the parts of the New World, their situation, climate, produce, former and present condition. *London,* 1762 ", (3 vols. in-8), se distingue surtout par la beauté de ses illustrations.

C'est dans cette publication que se trouve l'assertion, que les Chevaliers de St-Jean de Jérusalem, auraient eu à Québec, lors de la Conquête, une maison en pierre de taille, qui avait coûté 40,000 livres sterling. Plusieurs antiquaires canadiens, discutèrent cette assertion, il y a quelques années, et ils en arrivèrent à la conclusion, que jamais construction semblable n'a orné le site de notre ville.

1472. GAZETTE des Campagnes. Journal du cultivateur et du colon, publiée à Sainte-Anne de la Pocatière. Volumes 1 à 4 (1862-1865). Revue bi-mensuelle de 8 p. in-4.

1473. GEDDES, Jr. (James). American French Dialect Com-

parison. (Paper no. 1). Reprinted from Modern Language Notes, vol. VIII, no. 8, 1893. *Baltimore, Md,* 22 p. in-4.

" Two acadian french dialects compared with the dialect of Ste. Anne de Beaupré ".

1474. GÉNAND (A. G.). Itinéraire de Québec à Chicago. *Montréal,* 1868. IV-178 p. in-8.

1475. GENTLEMAN'S magazine, or, monthly intelligencer, published in London, England. Du commencement, en 1731, jusqu'à 1883. Aussi un volume d'index pour les gravures contenues dans cette revue depuis 1731 jusqu'à 1807. En tout 104 vols. in-8. Figures nombreuses.

On trouve éparpillés dans ces volumes un grand nombre de renseignements utiles pour notre histoire du Canada.

1476. GENTY (M. l'Abbé). L'influence de la découverte de l'Amérique sur le bonheur du genre humain. *Paris, Nyon,* 1788. X-352 p. in-8. Une carte et un frontispice d'Eisen.

De cet ouvrage nous connaissons deux autres éditions imprimées à Orléans, dont l'une en 1787, et l'autre en 1789 : cette dernière en deux volumes.

1477. GEOGRAPHICAL (A), historical, commercial, and agricultural view of the United States of America ; forming a complete emigrant's directory, etc. ; likewise an account of the British possessions in Upper and Lower Canada, etc. *London,* 1820. 746-XVI p. in-8. Carte.

1478. GÉOGRAPHIE / à l'usage / des écoliers / du / Petit Séminaire de Québec. / *A Québec : / Chez J. Neilson, Imp. Lib. no. 3, rue La Montagne, / M.D.CCC.IV.* 27 p. in-16.

Probablement le premier manuel de géographie imprimé au Canada.

1479. GÉOGRAPHIE (Nouvel abrégé de) moderne ; suivi d'un appendice et d'un abrégé de géographie sacrée, à l'usage de la jeunesse. *Québec,* 1832. XII-159 p. in-12.

Première édition de cet ouvrage si utile pour l'éducation, préparé par l'Abbé Holmes du Séminaire de Québec. Jusqu'alors, pour l'enseignement de la géographie, les élèves n'avaient que des manuels faits en Europe où le Canada figurait à peine.

1480. GÉOGRAPHIE (Nouvel abrégé de) moderne, suivi d'un appendice et d'un abrégé de géographie sacrée à l'usage de la jeunesse. Seconde édition. *Québec,* 1833. XII-277-XXXII-16 p. in-8. Figures.

Par l'Abbé Holmes.

1481. GÉOGRAPHIE élémentaire à l'usage du Séminaire de Nicolet. *Montréal : Imprimé par James Lane*, 1828. 49 p. in-12.

1482. GÉOGRAPHIE (Nouvel abrégé de) moderne, etc.... *Québec, G. & G. E. Desbarats*, 1864. XIV-394 p. petit in-8.

Sixième édition de la géographie de l'Abbé Holmes, publiée pour la première fois en 1832.

1483. GÉOGRAPHIE (Petit abrégé de) et d'histoire du Canada, suivi de quelques notions grammaticales pour faciliter aux enfants l'étude de la langue anglaise. A l'usage des écoles du diocèse. *Montréal : Bureau des "Mélanges religieux"*, 1843. 83 p. in-8.

1484. GÉOGRAPHIE. Bulletin de la Société de géographie de Québec. Vol. 1, no. 1. 1880. 50 p.—No. 2. 1881. 96 p.—No. 3. 1882-84. 113 p.—No. 4. 1885. 84 p.—No. 5. 1886-7-8-9. 264 p. 5 vols. in-8. Cartes et figures.

1485. GEOGRAPHY (An easy and concise introduction to modern), containing an enlarged account of the British North American colonies, particularly Lower and Upper Canada, for the use of canadian schools. *Quebec*, 1841. 36 p. in-12.

1486. GRAMMAR (An english), for the use of schools. *Montreal: H. Ramsay*, 1853. 178 p. in-16.

1487. GÉOLOGIE. Explorations géologiques du Canada, commencées en 1842, sous la direction de Sir William Logan, et continuées jusqu'à nos jours ; ainsi que quelques publications qui s'y rattachent.

Rapports de progrès pour 1842. *Montréal*, 1845. 159 p.—Même pour 1844. *Dito*, 1846. 119 p.—1845-46. *Dito*, 1847. 137 p.—1846-47. *Dito*, 1847. 70 p.—1847-48. *Dito*, 1849. 171 p.—1848-49. *Toronto*, 1850. 70 p.—1849-50. *Dito*, 1850. 120 p.—1851-52. *Québec*, 1852. 129 p.—1853-54-55-56. *Toronto*, 1857. 509 p.—1857, *Dito*, 1858. 235 p.—1858 (en anglais). *Montréal*, 1859. 263 p.—Récapitulation depuis son commencement jusqu'à 1863, illustré de 498 gravures dans le texte. *Montréal*, 1864. XXVI-1043 p.—1863 à 1866. *Ottawa*, 1866. 332 p.—1866 à 1869 (en anglais). *Montréal*, 1870. 475 p.—1870-71. *Ottawa*, 1873. 358 p.—1871-72 (en anglais). *Montréal*, 1872. VIII-154 p.—1872-73. *Dito*, 1873.

x-364 p.—1873 (en anglais). *Dito*, 1873. 47 p.—1873-74. *Dito* 1875. xii-326 p.—1874-75. *Dito*, 1876. xiii-342 p.—1875-76. *S. l.*, 1877. xix-478 p.—1876-77. *S. l.*, 1878. xiii-631 p.—1877-78. *S. l. n. d.* xxi-21-18-226-42-35-15-38-6-40-39-61-14 p.—1878-79 (en anglais). *Montréal*, 1880, de près de 600 p.—1879-80. *S. l. n. d.*, de près de 700 p. 1880-81-82 (en anglais). *Montréal*, 1883, de près de 400 p.—1882-83-84 (en anglais). *Montréal*, 1885, de près de 800 p.—1885. Nouvelle série, vol. 1. *Montréal*, 1886, de près de 800 p.—1886. vol. 2. *Montréal*, 1887, de près de 900 p.—1887-88 (en anglais). vol. 3. *Montréal*, 1889, de près de 800 p.

Outre ces rapports réguliers de la Commission géologique, nous avons aussi les volumes qui suivent :

Rapport sur le rivage septentrional du Lac Huron. *Montréal*, 1849. 53 p.—Figures and descriptions of canadian organic remains. Decade III. *Montreal*, 1858. vii-102 p.—Rapport sur l'exploration de la contrée située entre le Lac Supérieur et les établissements de la Rivière-Rouge. *Toronto*, 1858. 460 p. Cartes.—Descriptive catalogue of a collection of the economic minerals of Canada and of its cristalline rocks, sent to the London international exhibition for 1862. *Montreal*, 1862. 83 p.—En tout, 35 vols. in-8, avec des cartes et des figures.

La science de la géologie n'a pas été négligée ici au Canada. Les études et explorations faites pour son développement peuvent figurer avec honneur parmi les travaux analogues de pays bien plus importants que le nôtre. Si le Canada, au point de vue de cette science, fait si bonne figure, il le doit surtout à l'initiative de Sir W. E. Logan et du Dr. Sterry Hunt, qui furent pendant de longues années, l'âme de notre commission géologique canadienne.

1488. GÉOLOGIE. Esquisse géologique du Canada, suivie d'un catalogue descriptif de la collection de cartes et coupes géologiques, livres imprimés, roches fossiles et minéraux économiques, envoyés à l'Exposition Universelle de 1867. *Paris*, 1867. 72 p. in-8.

1489. GEOLOGICAL reports. Plans of various lakes and rivers between Lake Huron and the river Ottawa, to accompany the geological reports for 1853-54-55-56. *Toronto*, 1857. In-4.

Un grand nombre de cartes et de plans.

1490. GEOLOGICAL survey. Report of the select committee appointed by the House of Commons to obtain information as to geological surveys, etc. *Ottawa*, 1884. 207 p. in-8.

1491. GEOLOGICAL survey. Report of the select committee on the geological survey. *Quebec*, 1855. 63 p. in-8.

1492. GEOLOGY. First annual report of the United States Geological Survey. *Washington, government printing office*, 1880. 79 p. Carte.

Second. *Dito*, 1882. LV-588 p. 62 figures et 1 carte.
Third. » 1883. XVIII-564 p. Cartes et 87 figures.
Fourth. » 1884. XXXII-473 p. Cartes et 85 figures.
Fifth. » 1885. XXXVI-469 p. Cartes et 58 figures.
Sixth. » 1885. XXIX-570 p. Cartes et 65 figures.
Seventh. » 1888. XX-656 p. 71 figures et cartes.
Eighth. » 1889. XIX-1063-XII p. Près de 200 cartes et figures. 2 vols.
Ninth. » 1889. XIII-717 p. 88 figures et cartes.
Tenth. » 1890. XV-774 VIII-123 p. 98 fig. et cartes. 2 vols.
Eleventh. » 1891. XV-757 XIV-395 p. 96 fig. et cartes. 2 vols.
Twelfth. » 1891. XIII-675 XVIII-576 p. 146 fig. et cartes. 2 vols.
Thirteenth. » 1892. (1) VII-240. (2) X-372. (3) XI-486 p. Nombreuses figures et cartes. 3 vols.

En tout 19 volumes, grand in-8.

L'une des plus belles et des plus riches publications géologiques du monde : résultat d'explorations immenses faites par des spécialistes sous la surveillance de personnes savantes et éclairées.

1493. GEORGE (James). A few remarks on internal improvements in the Canadas. *S. l. n. d.* (vers 1835). 11 p. in-4. Figures.

Ce M. George a été l'un de ceux qui, vers 1820, se sont le plus occupés d'améliorer la navigation du fleuve St-Laurent entre Québec et Montréal. Il était marchand à Québec.

1494. GERBIÉ (Frédéric). Le Canada et l'émigration française. *Québec*, 1884. 448 p. in-8. Carte et figures.

1495. GÉRIN-LAJOIE (A.). Catéchisme politique, ou éléments du droit public et constitutionnel du Canada, mis à la portée du peuple, etc., etc. *Montréal*, 1851. 144-111 p. in-8.

1496. GÉRIN (E.). La Gazette de Québec *Québec*, 1864. 65 p. in-12.

Etude très élaborée sur cette gazette, qui fut la première publiée au Canada, et dont en 1864 on célébrait la centième année d'existence.

1497. GÉRIN (E.). Le Saint-Maurice. Notes de voyage. *Montréal*, 1872. 25 p. in-8.

1498. GÉRIN-LAJOIE. Biographie de l'Abbé J.-B.-A. Ferland. (Extrait du « Foyer Canadien »). LXXII p. in-8.

1499. GERSONII (Joannis) doctoris et cancellarii Parisensis Josephina, carmine heroico decantata, duodecim libros continens. *Marianopoli* (Montréal), *ex typographia Plinguet et Laplante*, 1859. 46 p. in-16 carré.

1500. GERVAIS (Albert). Joliette illustré. Numéro-souvenir de ses noces d'or. 1843-1893. *Joliette*, 1893. 64 p., grand in-4. Nombreuses illustrations.

1501. GESNER, Esq. (Abraham). Remarks on the geology and mineralogy of Nova Scotia. *Halifax*, 1836. XL-272 p. in-8. Carte et figures.

1502. GESNER (Abraham). New Brunswick; with notes for emigrants, etc. *London*, 1847. XV-388 p. in-8. Figures.

1503. GIBB (Sir George Duncan). Stone implements and fragments of pottery from Canada. *London*, 1873. 6 p. in-8. Figures.

1504. GIBSON (T. A.). Geography of Canada. *Montreal*, 1855. 126 p. in-12.

1505. GINGRAS, Ptre. (Léon). L'Orient, ou voyage en Egypte, en Arabie, en Terre-sainte, en Turquie et en Grèce. *Québec*, 1847. 2 vols. in-8.

1506. GINGRAS (J. G.). Manuel des expressions vicieuses les plus fréquentes. *Ottawa*, 1880. 61 p. in-16.

Une première édition de ce manuel parut à Québec, en 1861, et une seconde à Outaouais, en 1867.

1507. GINGRAS (Eugène). Guide de Québec contenant l'historique des principaux monuments et édifices, des anciens champs de bataille les plus célèbres, etc. *Québec*, 1880. 60 p. in-12.

1508. GINGRAS (L'Abbé Apollinaire). Au foyer de mon presbytère. Poèmes et chansons. *Québec*, 1881. 256 p. in-16 carré.

1509. GIROD (Amury). Notes diverses sur le Canada, par Amury Girod, cultivateur à Varennes. *Village Debartsch, de l'imprimerie*

de J. P. Boucher-Belleville. MDCCCXXXV. 1ère livraison 63 p., 2ème livraison, pagination continuée de 64 à 128. In-4.

L'on trouvera dans le *Canadian Antiquarian* (vol. VIII, page 70) une biographie de ce singulier personnage, qui, dans ces *Notes diverses*, fait preuve d'érudition en fait d'histoire du Canada. Il écrit avec facilité. Girod, qui venait de France, prit une part active dans les troubles de 1837-38; il était l'un des généraux de l'armée des patriotes.

1510. GIROUARD (Désiré). Essai sur les lettres de change et les billets promissoires. *Montréal*, 1860. 256 p. in-8.

1511. GIROUARD (Désiré). Considérations sur les lois civiles du mariage. *Montréal*, 1868. 43 p. in-8.

1512. GIROUARD (Désiré). Les anciens forts de Lachine et Cavelier de La Salle. Publié sous les auspices de la Société Historique de Montréal. *Montréal*, 1891. 57 p. in-8.

1513. GIROUX (Henri). Histoire et statistique des institutions catholiques de Montréal. *Montréal*, 1869. 80 p. in-8.

1514. GIROUX (Henri). Guide illustré de Montréal et de ses institutions catholiques, avec programme de la fête St-Jean-Baptiste pour 1884. *Montréal*, 1884. 100 p. in-12. Figures.

1515. GLACKEMEYER (E. C.). Almanac contenant une liste des cités, villes, villages, paroisses et cantons de la Province de Québec, ainsi que le nom des comtés, districts et diocèses dans lesquels ils sont situés, etc. *Lévis*, 1880. 40 p. in-8.

1516. GLANEUR (Le). Revue mensuelle de 32 p. in-8, publiée par P.-G. Roy, de Lévis. Vol. 1, no. 1. (nov. 1890), jusqu'au no. 12, formant 384 p.

Collection complète de cette petite revue qui contient un bon nombre d'écrits canadiens qui méritent d'être conservés.

1517. GLAZIER (Willard). Peculiarities of American cities. *Philadelphia*, 1886. 570 p. in-8. Portrait et figures.

1518. GLEASON (T. H.). The Quebec directory, for 1822, containing an alphabetical l t of the merchants, traders, and house keepers, &c., within the c y, to which is prefixed a descriptive sketch of the town, togeth r with an appendix containing an abstract of the regulations of police, &c., &c., by Thomas Henri Gleason. Price, six and three pence. *Quebec : Printed by Neilson & Cowan, etc.*, 1822. XI-139 p. petit in-8.

Volume rare et très utile.

1519. GLENELG (Lord). Extract of a despatch of Lord Glenelg to the Earl of Durham, dated Jan. 20, 1838. *S. l. n. d.* 4 p. in-folio.

1520. GLOBENSKI. La rébellion de 1837 à Saint-Eustache. Précédé d'un exposé de la situation politique du Bas-Canada, depuis la cession. *Québec*, 1883. LX-334 p. Portrait. Aussi trois brochures faisant suite à cet ouvrage, écrites en réponse à des critiques qui en furent faites. 91-100-64 p. 4 pièces in-8.

1521. GODLEY (J. R.). Letters from America. *London*, 1844. 2 vols. in-8.

1522. GOLD region of Canada. Report of Mr. A. Michel and Dr. Sterry Hunt. *Ottawa*, 1866. 28 p. in-8.

1523. GOLDIE (T. W.). The mosaic account of the creation of the world, and the noachian deluge, geologically explained. *Quebec*, 1856. 52 p. in-12.

1524. GOODRICH (Rev. Charles). A history of the United States of America. *New York*, 1825. 400 p. in-8. Nombreuses figures.

1525. GOODSIR (R. A.). An arctic voyage to Baffin's Bay and Lancaster sound, in search of friends with Sir John Franklin. *London*, 1850. 152 p. in-8. Carte et figures.

1526. GORE, Esq. (Montague). Observations on the disturbances in Canada. *London*, 1838. 38 p. in-8.

« With the author's compts ».

1527. GOSSELIN (Charles). Petit traité de grammaire anglaise à l'usage des écoles primaires. *Québec, Aug. Coté*, 1847. 79 p. in-18.

1528. GOSSELIN (Charles). Petit traité de grammaire anglaise à l'usage des écoles primaires. *Québec*, 1861. 80 p. in-16.

1529. GOSSELIN (L'Abbé Auguste). Vie de Mgr de Laval, premier évêque de Québec et apôtre du Canada. 1622-1708. *Québec*, 1890. Vol. 1, XXXVIII-671 p. Vol. 2, 704 p. 2 vols. in-8.

Ouvrage remarquable qui a valu à l'auteur son entrée dans la Société Royale du Canada. Nous croyons savoir que M. l'Abbé A. Gosselin est à travailler à une œuvre historique d'une grande importance, qu'il saura sans aucun doute mener à bonne fin.

1530. GOSSELIN (L'Abbé Auguste). Le vénérable François de Laval, premier évêque de Québec et apôtre du Canada. Sa vie et ses vertus. *Québec*, 1890. IX-84 p. in-12. Portrait.

1531. GOSSELIN (L'Abbé Auguste). Les normands au Canada. Jean Bourdon. 1634-1668. *Evreux*, 1892. 31 p., grand in-8.

Etude sur ce personnage et sa famille, publiée dans la *Revue catholique* de Normandie.

1532. GOSSELIN (L'Abbé A.). Les normands au Canada—M. Jean Le Sueur, ancien curé de Saint-Sauveur-de-Thury, premier prêtre séculier du Canada. 1634-1668. *Evreux : Imprimerie de l'Eure*. 1894. 52 p. in-8.

1533. GOSSELIN (L'Abbé Aug.). Deux études extraites des Transactions de la Société Royale Canadienne, 1893-94.

1° Un historien canadien oublié : le Dr Jacques Labrie (1784-1831). 2° Le fondateur de la Présentation (Ogdensburg): L'Abbé Picquet.

1534. GOTHER (John). A papist misrepresented and represented ; or, a two-fold character of popery, etc. First Canada from the thirtieth edition. *Montreal :* 1842. 94 p. in-16.

1535. GOURLAY (Robert). General introduction to Statistical account of Upper Canada, compiled with a view to a grand system of emigration in connexion with a reform of the poor laws. *London*, 1822. XX-625 p.—Statistical account of Upper Canada, compiled with a view to a grand system of emigration, etc. *London*, 1822. Vol. 1. XXII-704-CXXIV p. Vol. 2. DIV-47 p. 3 vols. in-8. Cartes et frontispices.

Gourlay, qui avait des idées politiques quelque peu avancées pour cette époque, porta ombrage au *family compact*, qui avait alors la haute main sur les affaires du Haut-Canada, et il fut emprisonné comme *alien*, quoiqu'il fût un *highlander* pure race. Il écrit avec beaucoup de chaleur.

Les " Sketches of Canada " contenus dans cet ouvrage furent, dit-on, écrites par Barnabas Bidwell, alors maître d'école à Bath, Ont., le père de Marshall Spring Bidwell, qui fut orateur de la Chambre du Haut Canada.

1536. GOURLAY (Robert). The banished Briton and Neptunian : being a record of the life, writings, principles, and projects of Robert Gourlay, Esq., now Robert Fleming Gourlay.

" Oh that I were as in months past,—as in the days when God preserved me :—When his candle shined upon my head ; and when, by his light, I walked

through darkness :—As I was in the days of my youth, when the secret of God was upon my tabernacle,—When the Almighty was yet with me,—When my children were about me.—But, now, they that are younger than I, hold me in derision, whose fathers I would have disdained to have set with the dogs of my flock ".—Job XXIX and XXX.

Boston : Printed by Samuel N. Dickinson. 1843. No. 1, 16 p.; nos. 2 à 12, 112 p. in-8.

Une collection de cette curieuse et intéressante publication de l'excentrique Gourlay, doit, dit-on, pour être complète, se composer de trente-huit numéros, quoique Sabine croie qu'il n'y en eut que vingt-un de publiés. Le titre que nous donnons est pris sur le couvert en papier de couleur qui orne le cartonnage de notre volume. Le premier numéro porte pour titre : " The banished Briton and Neptunian ", mais ceux qui suivent portent simplement " The Neptunian ". La pagination recommence au deuxième numéro pour se continuer, l'un de l'autre, jusqu'au dernier.

1537. GRADUEL romain à l'usage du diocèse de Québec. Seconde édition. Revue et considérablement augmentée par l'introduction de toutes les messes du rit double, semi-double et simple. Le tout suivant le calendrier placé à la tête du mandement donné, pour le diocèse, par Monseigneur l'évêque de Québec, en date du premier mai mil-huit-cent-vingt-quatre. *A Québec, chez Neilson & Cowan, Imprimeurs-Libraires, no. 3, Rue La Montagne,* 1827. 504-CCXXXIV-VIII p. in-8.

1538. GRAHAM (John H.). Outlines of the history of freemasonry in the Province of Quebec. *Montreal :* 1892. 645 p. in-8. Portraits et figures.

1539. GRAMMAIRE française, / pour servir d'introduction / à la / grammaire latine. / *Montréal : / Imprimé par J. Brown, vis-à-vis le Séminaire.* / 1811. 80 p. in-8.

Ce volume et le suivant se trouveut généralement reliés ensemble ; c'est ce qui a lieu dans notre cas.

1540. GRAMMAIRE latine / suivie des règles / de la / versification. / *Montréal : / Imprimé par J. Brown, vis-à-vis le Séminaire.* / 1811. 138 p. in-8.

1541. GRAMMAIRE Grecque à l'usage du Collège de Montréal. Première édition. *Montréal : De l'Imprimerie de John Jones,* 1837. (A la fin, on lit) : *De l'Imprimerie de C. P. Leprohon.* 321 p. in-8.

Nous croyons que cette grammaire grecque est la première imprimée au pays dans cette langue. Elle est de Jean Larkin qui était professeur de philosophie au Collège de Montréal. En 1840, il se rendit aux États-Unis, pour se faire jésuite. Refusa d'être évêque de Toronto, en 1841.

1542. GRANDE (La) Comète de 1882. Causerie populaire par A. M. *Québec*, 1882 69 p. in-12.

1543. GRANT (President). Review of President Grant's recent message to United States' Congress, relative to the canadian fisheries and the navigation of the St. Lawrence river. *S. l. n. d.* (1870). 64 p. in-8.

1544. GRANT (Rev. Geo. M.). Ocean to ocean. Sandford Fleming's expedition through Canada in 1872. *Canada*, 1873. XIV-371 p. in-8. Figures.

1545. GRANT (George Monro). Picturesque Canada ; the country as it was and is. Illustrated under the supervision of L. R. O'Brien, with over five hundred engravings on wood. *Toronto : Belden Bros., s. d.* (1882). 2 vols., grand in-4, formant en tout, XII-880 pages.

L'ouvrage est imprimé sur très beau papier et les illustrations sont magnifiques. Fut d'abord publié en trente-six livraisons à 50 centins chacune.

1546. GRAVIER (Gabriel). Découvertes et établissements de Cavelier de la Salle, de Rouen, dans l'Amérique du Nord. *Paris*, 1870. 411 p. in-8. Carte et figures.

1547. GRAVIER (Gabriel). Cavelier de la Salle, de Rouen. *Paris*, 1871. 123 p. in-8.

1548. GRAY (Hugh). Letters from Canada, written during a residence there in the years 1806, 1807 and 1808 ; shewing the present state of Canada, its productions, trade, commercial importance and political relations, &c., &c. *London*, 1809. 406 p. in-8. Carte.

L'auteur a résidé au Canada pendant plusieurs années.

1549. GRECE (Charles F.). Facts and observations respecting Canada, and the United States of America, affording a comparative view of the inducements to emigration presented in those countries. To which is added an appendix of practical instructions to emigrant settlers in the British Colonies. *London*, 1819. XV-172 p. in-8.

L'auteur a été cultivateur près de Montréal, à la Longue Pointe ; il était membre des sociétés d'agriculture de Québec et de Montréal, et a souvent fourni aux journaux d'alors des articles sur l'agriculture.

1550. GREEN (S. A.). Hubbard's map of New England, en-

graved probably by John Foster, the first printer of Boston. Facsimile of the map. *Cambridge*, 1888. 10 p. in-8.

1551. GREEN (Samuel A.). Congregational Churches in Nova Scotia. *Cambridge*, 1888. 9 p. in-8.

1552. GREENHOW (Robert). The history of Oregon and California, and the other territories on the North West coast of North America ; accompanied by a geographical view and map of those countries, and a number of documents as proofs and illustrations of the history. *London*, 1844. XVIII-482 p. in-8. Grande carte.

Précédé d'une très savante dissertation géographique sur le Nord Ouest de l'Amérique.

1553. GREGORY (J. U.). Anticosti. Its shipwrecks. What has been done since Confederation to prevent Maritime disasters. *Quebec*, 1881. 33 p. in-8.

1554. GREGORY (J. U.). En racontant. Récits de voyages en Floride, au Labrador et sur le fleuve St-Laurent. *Québec*, 1886. 244 p. in-8.

1555. GRIDIRON (The). Journal publié à Québec. Vol. 1, no. 12. (Oct. 8, 1859). In-4.

1556. GRIEFS. Rapports et témoignages du comité spécial de la Chambre d'Assemblée du Bas-Canada, auquel ont été référées la Pétition des Habitans du Comté de York, celle des Habitans de la Cité de Montréal et autres pétitions se plaignant de griefs. *S. l.*, 1830. 255 p. in.8.

1557. GRIEFS. Second rapport du Comité des griefs, Chambre d'Assemblée. *Chambre de comité, mercredi, 16 mars* 1831. IX-135 p. in-folio.

1558. GRIEVANCES. Fourth report of the Standing Committee of grievances. *S. l. n. d.* (Québec, vers 1835). 126 p. in-folio.

1559. GRIEVANCES. Report from select committee on Lower Canada. 3 July, 1834. 4 p. Copy of the minutes of the evidence taken before the select committee appointed in the year 1834, on the affairs of Lower Canada. (London, 1837). 200 p. 2 vols. in-folio.

MM. A. N. Morin, Frederick Elliot, Sir James Kempt, James Stuart et George M'Kinnon furent les témoins entendus devant ce comité. On y reproduit aussi une correspondance considérable entre les gouverneurs du Canada et le gouvernement anglais.

1560. GRIEVANCES. Reports of the commissioners appointed to enquire into the grievances complained of in Lower Canada. *London: ordered to be printed 20 February*, 1837. 182-73-160 p. infolio. Plan.

Rapport complet de tous les griefs des canadiens; contient un magnifique plan colorié de Montréal et de ses environs, fait en 1834 par A. Jobin.

1561. GROGNARD (Le), ci-devant "Le Vrai Canard", publié à Montréal. Vol. 1. no. 1 (12 nov. 1881) jusqu'au no. 16 du vol. 3. 2 vols. in-folio.

1562. GROSSE-ISLE emigrant station. A letter addressed to the inspectors of hospitals, prisons and asylums, *Quebec*, 1861. 15 p. in-8.

1563. GROUNDS (The) of the catholic doctrine, contained in the profession of faith, etc. *Montreal*, 1840. 73 p. in-16.

1564. GUAY (L'Abbé Chs.). Chronique de Rimouski. Vol. 1, *Québec*, 1873. 254 p. Vol. 2, 1874, pagination continuée du vol. 1. jusqu'à 417. 2 vols. petit in-8.

1565. GUAY (Mgr Chs.). Recueil de prières par Monseigneur Chs Guay, Protonotaire Apostolique, ancien missionnaire des sauvages Micmacs à Sainte-Anne de Ristigouche. *Québec*, 1890. 39 p. petit in-8.

Ecrit dans la langue Micmacque.

1566. GUÉRARD (J.). La France canadienne. La question religieuse. Les races française et anglo-saxonne. *Paris*, 1877. 45 p. in-8.

Ecrit sous ce pseudonyme par M. Lefaivre, consul français à Québec.

1567. GUEST (Moses). Poems on several occasions. To which are annexed extracts from a journal kept by the author while he followed the sea, and during a journey from New Brunswick, in New Jersey, to Montreal and Quebec. *Cincinnati*, 1824. 160 p. petit in-8. Rare.

L'auteur ayant séjourné à Québec et à Montréal y consigne sur ces deux villes certains détails qui sont intéressants.

1568. GUETTARD (M.). Mémoire dans lequel on compare le Canada à la Suisse, par rapport à ses minéraux. *S. l. n. d.* (Paris, 1752). 21 p.—Suite du même mémoire. 37 p.—Addition au même. 15 p.—Critique de ces mémoires. 5 p.—4 pièces en un volume in-4, extraites des " Mémoires de l'Académie Royale des sciences ". Cartes et figures.

Cette étude écrite sur des informations fournies à l'auteur par M. le Comte de la Galissonnière, gouverneur du Canada, et par M. Gauthier, Médecin du Roi à Québec, ne manque pas d'interêt. Il s'y trouve une belle carte minéralogique du Canada et de la Louisiane, dressée par Buache, ainsi que quatre belles figures, finement gravées, représentant des fossiles trouvés au Canada.

1569. GUGY. Copies of two reports of a select committee of the House of Assembly of Lower Canada, respecting Mr. Gugy [Lewis], Sheriff of Montreal, and of any correspondence between the Earl of Gosford and Lord Glenelg, on the subject of the charges preferred against Mr. Gugy. *Colonial Office, Downing Street*, 26 *May*, 1837. 60 p. in-folio.

Gugy est accusé de cruauté envers les prisonniers qui lui sont confiés.

1570. GUGY (A.). Legal intelligence. Critique d'un jugement rendu contre l'auteur par le juge Duval. *S. l. n. d.* 7 p. in-8. Marqué no. 1, par quelqu'un qui l'a possédé avant moi.

1571. GUGY (A.). Legal intelligence. Chief Justice Duval. Autre critique du même, marquée no. 2. *S. l. n. d.* 15 p. in-8.

1572. GUGY (A.). Legal intelligence. Hon. Mr. Justice Andrew Stuart. *S. l. n. d.* 11 p. in-8.

Ces " Legal intelligence " ont été publiées par Gugy, à diverses époques, chaque fois qu'il avait à se plaindre de quelqu'un. Il y met beaucoup de sel.

1573. GUGY (A.). Some incidents related by credible witnesses in the life of a provincial. *Quebec*, 1861. 29 p. in-8.

1574. GUGY (B. C. A.). The beauties of the administration of the law in Quebec and the benefit conferred upon the community, by the selection of the best judges, as exemplified in the case of William Brown *vs*, B. C. A. Gugy, during upwards of fifteen years of litigation. *S. l. n. d.* (vers 1868). 83 p. in-8.

Dédié à Sir Hugh Allan en reconnaissance de services rendus ; Sir Hugh Allan lui avait gracieusement permis de voyager sur ses vaisseaux, pour aller plaider lui-même en Angleterre contre Brown.

1575. GUGY. The petition of Bartholomew Conrad Augustus

Gugy, to the Honorable the Members of the House of Commons of Canada. *Quebec*, 1873. 22 p. in-folio.

Plaintes contre les juges de Québec, qui ne jugent pas comme il l'entend dans les causes où il est lui-même intéressé.

1576. GUGY (A.). Facts disclosed in some unreported cases. Published for the public good, by a victim. *S, l. n. d.* 48 p. in-8.

1577. GUGY (A.). The stipend. *S. l. n. d.* (Québec, 1874). 12 p. in-8.

Dissertation contre l'indemnité sessionnelle des députés du Parlement, dédiée à James Gordon Bennet, propriétaire du *New York Herald.*

1578. GUIBORD. Jugement rendu en cour de révision *in re* Guibord, Samedi, le 10 sept. 1870.—Opinion des juges Mackay, Berthelot et Torrance. *Montréal*, 1870. 27 p. in-8.

1579. GUIBORD. Cour Supérieure, Montréal. Plaidoieries des avocats *In Re* Henriette Brown *vs.* La Fabrique de Montréal. Refus de sépulture. *Montréal*, 1870. 64-36-65-13-17 p. in-8.

1580. GUIBORD. Opinion du juge Rolland dans la cause de Nau *vs.* Mgr Lartigue.—Opinion of Hon. Judge Mackay. *Montréal*, 1870. 19 p. in.8.

1581. GUIBORD. Affaire Guibord.—Dame Brown appelante *vs.* La Fabrique de Montréal intimée.—Jugement rendu le 7 sept. 1871. *Montréal*, 1871. 18 p. in-8.

1582. GUIBORD. Réflexions d'un catholique à l'occasion de l'affaire Guibord. Février 1870. *Montréal, s. d.* 16 p. in-8.

1583. GUIBORD. Supplément aux réflexions d'un catholique, à l'occasion de l'affaire Guibord. Mars, 1871. *Montréal, s. d.* 18 p. in-8.

1584. GUIBORD. Jugement des Lords du Comité judiciaire du Conseil Privé sur l'Appel de Dame Henriette Brown *vs.* les curé et marguilliers de l'Oeuvre et Fabrique de Notre-Dame de Montréal, au Canada, prononcé le 21 novembre 1874. *S. l. n. d.* (1875). 10 p. in-4.

1585. GUIBORD. History of the Guibord case. Ultramontanism *versus* law and human rights. *Montreal*, 1875. VII-150 p. in-8. Portrait de Mgr Bourget.

1586. GUIBORD. Etude sur le procès Guibord, parue dans la " Revue critique de législation et de jurisprudence ". 96 p. in-8.

L'origine de ce procès célèbre fut le refus du curé catholique de l'une des paroisses de Montréal, d'enterrer Guibord dans un terrain du cimetière qui lui appartenait, alléguant qu'il était mort sous le coup d'une excommunication de l'évêque.

1587. GUIDE du colon.—Province de Québec, 1880. *Lévis*, 1880. 62 p. in-8. Carte.

1588. GUILLAUME (L'Abbé C.). Le protestantisme jugé et condamné par les protestants. *Montréal*, 1870. L-495 p. in-8.

HAIGHT (Canniff). Country life in Canada, fifty years ago, etc. *Toronto*, 1885. XI-303 p. in-8. Figures.

1590. HAKLUYT (Richard). The voyages of the english nation to America before 1600. Edited by Goldsmid. *Edinburgh*, 1889-90. 4 vols. in-8.

Tous les voyages en Amérique, qui figurent dans la collection Hakluyt, sont ici réimprimés *verbatim*, dans leur ancien texte original. Publié à £4"4"0.

1591. HALIBURTON (Thomas C.). An historical and statistical account of Nova Scotia. . . *Halifax : Printed and published by Joseph Howe*, 1829. Vol. 1. VIII-340-VIII p. Vol. 2. 453-III p. 2 vols. in-8. Cartes et figures.

Le spirituel auteur de cet ouvrage s'est rendu célèbre quelques années plus tard en écrivant sous le pseudonyme de *Sam Slick*.

Nous connaissons deux éditions de cet ouvrage. Celle que nous venons de décrire, est la première. L'auteur y est qualifié comme suit : " Barrister at law, and Member of the House of Assembly of Nova Scotia ". Dans l'autre édition qui ne porte pas de date, et qui n'a pu paraître avant 1840, ses titres sont : " Chief justice of the inferior court of common pleas, and President of the court of session, for the middle division ; author of *The Clock-maker, or the Sayings and Doings of Samuel Slick of Slickville, Bubbles from Canada* and *Sam Slick in England*.

Avec le tome 2 de notre édition originale se trouve relié : " Catalogue of books, for sale by C. H. Belcher, Halifax, N. S.". *February*, 1830. 8 p.

1592. HALIBURTON. The Bubbles of Canada, by the author of " Sam Slick ", " The Clockmaker ", &c. *Philadelphia*, 1839. 262 p. in-8.

1593. HALIBURTON (T. C.). The clockmaker ; or, the sayings and doings of Samuel Slick, of Slickville. *London*, *s. d.* VIII-533 p in-8

1594. HALIBURTON. The letter bag of the Great Western ; or, life in a steamer. By the author of « The sayings and doings of Samuel Slick ». *London*, 1840. XXIII-323 p. in-8.

1595. HALIBURTON. Sam Slick's wise saws and modern instances ; or, what he said, or invented. *Philadelphia*, 1853. 291 p. in-8.

1596. HALIBURTON. The attaché, or, Sam Slick in England. *New-York*, 1856. 359 p. in-8.

1597. HALIBURTON. Judge Haliburton's yankee stories, with illustrations. *Philadelphia*, 1856. 179-192 p. in-8.

Dans un grand nombre de cas le nom de Haliburton ne parait pas sur le titre de ses ouvrages ; mais l'auteur est si bien connu que, contrairement à la règle généralement suivie dans ce travail, nous entrons ses écrits anonymes sous son nom.

1598. HALLAM (John). A brief statement of municipal tax exemptions in Toronto, from 1869 to 1890. With an open letter on the assessment of personal property, to the Hon. Oliver Mowat. *Toronto*, 1890. 8 p. in-8.

1599. HAMEL (Joseph). Projet de colonisation dans des parties reculées de la Province ; accompagné d'une carte représentant la subdivision des terres. *Québec*, 1845. 19 p. in-12.

1600. HAMEL (Joseph). Rapport de l'inspecteur des chemins sur la canalisation de la Cité de Québec. Présenté au conseil le 5 mars 1852. *Québec*, 1852. Texte anglais à la suite. 16-16 p., petit in-12. Figures.

1601. HAMEL, Ecr. (Joseph). Lectures sur les pêcheries, données à la Chambre de lecture de St-Roch, les 21 déc. 1852, et 21 février 1853. *Québec*, 1853. 49 p. in-12.

1602. HAMILTON (J. C.). The prairie province ; sketches of travel from Lake Ontario to Lake Winnipeg, etc. *Toronto*, 1876. VII-259 p. in-8. Figures et cartes.

1603. HAMON (Le Père E.). Les canadiens-français de la Nouvelle-Angleterre. *Québec*, 1891. XV-483 p. in-8.

1604. HAMPDEN. Strictures upon a recent report of the Quebec committee of relief : with an appendix. *Quebec*, 1846. 54 p. in-8.

Relatif aux secours à donner aux incendiés de 1845.

1605. HARBINGER (The). Conducted by a committee of gentlemen. Vol. 1. no. 1. January, 1842. *Montreal.* 16 p. in-8.

1606. HARDY (Lieut. Campbell). Sporting adventures in the New World ; or, days and nights of moose-hunting in the pine forests of Acadia. *London*, 1855. 2 vols. in-8. Figures coloriées.

1607. HARIOT (Thomas). Narrative of the first plantation of Virginia. First printed at London in 1588, now reproduced after De Bry's illustrated edition, printed at Frankfort in 1590, the illustrations having been designed in Virginia in 1585, by John White. *London, Bernard Quaritch,* 1893. 150 p.n.c. in-4. Carte et nombreuses figures fac-similaires.

1608. HARISSE (H). Notes pour servir à l'histoire, à la bibliographie et à la cartographie de la Nouvelle-France et des pays adjacents, 1545-1700. *Paris, Tross,* 1872. XXXIII-367 p. in-8.

Volume précieux, très bien imprimé sur grand papier, et bondé de renseignements bibliographiques sur les sources de l'histoire du Canada. Voir le no. 373.

1609. HARMON (Daniel Williams). A journal of voyages and travels in the interior of North America. etc., etc. *Andover: Printed by Flagg and Gould,* 1820. Preface by Daniel Haskell. XXIII p. Journal, 1 à 273 p. Character of the Canadian voyagers, 275 à 277 p. An account of the indians living West of the Rocky Mountains, 281 à 310 p. Indians living East of same, 313 à 383 p. A specimen of the Cree or Knisteneux tongue, 385 à 413 p. Principal animals, 415 à 432 p. In-8. Portrait et carte.

Cet ouvrage de Harmon,—qui était l'un des membres de la Compagnie du Nord-Ouest—avec ceux de Franchère et de Henry, sont les documents les plus précieux que nous avons pour l'histoire de l'Ouest canadien.

1610. HARPER (John). The Maritime provinces ; their origin and inhabitants. Fifty copies. *Quebec,* 1882. 61 p. in-8.

1611. HARPER (Robert Goodloe). Observations sur les démêlés entre les Etats-Unis et la France, etc. *Londres,* 1798. VI-126 p. in-8.

1612. HARRINGTON (Bernard J.). Life of Sir Wm. E. Logan, first director of the geological survey of Canada. *London,* 1883. 432 p. in-8.

Portrait et nombreuses illustrations.

1613. HARRIS (Max.). A narrative of taking and plundering the city of Quebec, the Capital of Canada, from the French by the English in 1629. Written in French by Valentine le Roux, Provincial Commissary of the Recollets. Translated from the original, with some observations, by Maximilian Harris. *London, printed : and Dublin reprinted, M.DCC.LVII.* 8 p. in-12, dont la pagination se continue du volume qui suit, avec lequel il est relié : « The memoirs and adventures of Captain Robert Singleton, alias Edward M—gr—e, Esq., etc. ». *Même lieu et date.* 282 p. in-12. Carte.

Le récollet Valentin Leroux était (Tanguay, Rep.) en 1678, supérieur des récollets en Canada. Le Clercq rapporte que c'est lui qui fit transporter dans l'église des récollets le corps de Louis Hébert, premier habitant de Québec.

1614. HARRIS (Very Rev. W. R.). History of the early missions in Western Canada. *Toronto*, 1893. 339 p. in-12. Figures.

1615. HART (John). The last speech / of / John Hart, / the celebrated robber, / who was executed at Quebec, on Friday, the 10th / of November, 1826, for robbing the Roman / Catholic Cathedral of that City. *S. l. n. d.* (Québec, 1827), *ni titre particulier.* 12 p. in-8.

Notre exemplaire de cette plaquette rare, qui est le seul que nous connaissions, se compose de 12 pages, mais il est incomplet.

John Hart naquit au Nouveau-Brunswick en 1797, de parents venant d'Angleterre.

1616. HART (A. M.). Practical suggestions on mining rights and privileges in Canada, etc. *Montreal*, 1867. 56 p. in-8.

1617. HART (Gerald E.). The fall of New France. 1755-1760. *Montreal*, 1888. VII-175 p. in-4. Portraits et vues.

Ce volume, publié avec luxe, sera toujours recherché pour ses riches illustrations. M. Hart a été un ardent collectionneur et un bibliophile bien versé dans la connaissance de nos raretés canadiennes.

1618. HART (Gerald E.). The Quebec Act, 1774. Limited edition. *Montreal*, 1891. 4[illegible] p. in-8.

Imprimé avec luxe sur beau papier avec des illustrations à l'avenant.

1619. HARVEY (Arthur). The Reciprocity Treaty ; its advantages to the United States and to Canada. *Quebec*, 1865. 29 p. in-8.

1620. HARVEY (Arthur). A statistical account of British Columbia. *Ottawa*, 1867. 41 p. in-8.

1621. HARVEY Hill Mining and Smelting Co., Leeds, Canada East. Report on their property. *Boston*, 1863. 69 p. in-8. Carte et figures.

1622. HARVUT (H.). Les grands hommes de Saint-Malo, etc. *S. l.* 1882. In-8.

Contient une biographie de Cartier et un fac-similé de sa signature.

1623. HASKELL. Caleb Haskell's diary, May 5, 1775—May 30, 1776. A revolutionary soldier's record before Boston and with Arnold's Quebec expedition. Edited with notes, by Lothrop Withington. *Newburyport*, 1881. 23 p. in-8.

1624. HAWKIN'S picture of Quebec; with historical recollections. *Quebec: Printed for the proprietor by Neilson & Cowan*, 1834. VIII-477 p., petit in-8. 14 figures hors texte.

Ouvrage d'une valeur historique réelle, auquel ont collaboré, dit-on, G. B. Faribault, Dr John Charlton Fisher, le juge Adam Thom, le Lieutenant Baddeley, Andrew Stuart et l'arpenteur Russell.

Alfred Hawkins naquit en Angleterre, où il fut marchand de vin, avant de devenir *Shipping master* du port de Québec. Il aimait les lettres, surtout l'histoire, et s'éprit tout-à-coup des annales canadiennes, au point de devenir un ardent collectionneur de plans, de cartes, de manuscrits et de mémoires se rattachant à l'histoire du Canada; il achetait tout cela chez les antiquaires et les libraires d'Europe, à des conditions bien plus faciles qu'à présent. Hawkins est mort du choléra, le 30 juin 1854.

D'année en année, le livre de Hawkins, qui n'eut pas d'abord toute la vogue qu'il méritait, acquiert de la valeur auprès des bibliophiles. Pour plus de détails sur ce volume et son auteur, voir « L'Evénement » de Québec, du 22 juillet 1892, où se trouve une étude sur Hawkins par J. M. Lemoine.

1625. HAWKIN'S historical guide to Quebec and its environs. *Quebec*, 1844. VIII-183 à 252 p. In-12.

« The following pages have been separated from the directory for the convenience of visitors ». *Preface.*

1626. HAWKINS (Alfred). The Quebec directory and strangers guide to the city and environs, for 1844-45. *Quebec*, 1844. 252 p. (Il publia aussi un second volume du même genre que nous possédons, sous le titre suivant): « The Quebec directory and city and commercial register, 1847-48. *Montreal*, 1847. XI-204 p. 2 vols. petit in-8.

1627. HAWKINS (Ernest). Historical notices of the missions of England in the North American colonies, previous to the independance of the United States, etc. *London*, 1845. XIX-447 p. in-8.

1628. HAWKINS (Ernest). A journal of visitation in Nova Scotia, Cape Breton and along the eastern shore of New Brunswick, in 1843. *London*, 1846. IV-72-48-31-16-26 p. in-12. Cartes et figures.

1629. HAWKINS (Ernest). Annals of the diocese of Fredericton. *London*, 1847. VIII-74 p. in-12. Carte et figures.

1630. HAWKINS (Ernest). Annals of the diocese of Toronto. *London*, 1848. XV-246 p. in-12. Carte et figures.

1631. HAWKINS (Ernest). Annals of the diocese of Quebec. *London*, 1849. XIV-335 p. in-12. Carte et figures.

1632. HAWLEY (W. F.). Quebec, the harp, and other poems. *Montreal ; Printed at the « Herald » and new « Gazette » office*, 1829. 172 p. in-16.

1633. HAWLEY (W. F.). The unknown, or lays of the forest. *Montreal : J. A. Hodgington & Co., St. Paul Street*, 1831. 238 p. petit in-8.

1634. HAYNES (Dr. J.). Poems respectfully dedicated to his friends. *Quebec*, 1864. 152 p. petit in-8.

1635. HAZLITT (William Carew). British Columbia and Vancouver Islands ; comprehending a historical sketch of the British settlement in the North West coast of America, etc. *London*, 1858. 247 p. in-12.

1636. HEAD, Bart. (SirFrancis B.). A Narrative. *London*, 1839. VIII-488-38 p. in-8.

Bel exemplaire dans une riche reliure en veau, qui porte le chiffre et la signature autographe de Lord Gosford, à qui il a appartenu.

1637. HEAD'S narrative. Etude sur le volume intitulé : « A Narrative, » par Francis B. Head, parue dans « The quarterly review », vol. LXIII, p. 457.

1638. HEAD (F. B.). The Emigrant. *London*, 1847. 441 p. in-8.

En écrivant ce volume, l'auteur ne s'occupe que de notre pays, où il avait séjourné, quelques années auparavant, comme Lieut.-Gouverneur du Haut-Canada. Dans la préface, on lit : « As a common crow is made up of a small lump of carrion and two or three handfuls of feathers, so is this volume composed of political history, buyoed up by a few light sketches ».

1639. HEAD (George). Forest scenes and incidents in the wilds of North America ; being a diary of a winter's route from Halifax to the Canadas, and during four months' residence in the woods on the borders of Lakes Huron and Simcoe. *London*, 1839. v-362 p., petit in-8.

1640. HEADLEY (J. T.). The second war with England. *New York*, 1856. Vol. 1, 346 p. Vol. 2, 328 p. 2 vols., petit in-8.

Relatif à la guerre de 1812.

1641. HEALY (Procès de), en juillet 1864. Cause célèbre, sous la présidence de l'Hon. Juge Drummond. Affaire Crémazie. *S.l.n.d.* (Québec, 1864). 22 p., grand in-8.

Le 11 novembre 1862, la ville de Québec et tout le pays, apprenaient avec stupeur, qu'Octave Crémazie, le célèbre poète canadien, auteur de la " Promenade de trois morts ", s'était enfui du pays, ayant commis des faux, pour un montant d'au delà de cent mille piastres. Healy, qui est courtier, est accusé d'avoir mis en circulation quelques-uns de ces billets, sachant qu'ils étaient forgés. Il fut acquitté. Le rapport de cette cause fut publié à l'imprimerie du journal : " La Tribune " de Québec, en juillet 1864.

1642. HEATHCOTE (Mrs. Edmund). The admiral's niece ; or, a tale of Nova Scotia. *London*, 1858. 2 vols. petit in-8.

1643. HEATHERINGTON (A.). A practical guide for tourists, miners and investors, and all persons interested in the development of the gold field of Nova Scotia. *Montreal*, 1868. 177 p. in-12. Cartes.

1644. HELLMUTH (Rev. J.). A reply to a letter of the Rt. Rev. the Lord Bishop of Montreal, etc., to which is appended " The letter " of the Lord Bishop of Montreal. *Quebec*, 1862. 26 p. in-8.

1645. HELLMUTH (Rev. J.). No. 2, reply to a second letter of the Right Rev. the Lord Bishop of Montreal, etc., to which is appended " The second letter ", of the Lord Bishop of Montreal. *Quebec*, 1862. 13-7 p. in-8.

1646. HELLMUTH (Rev. J.). No. 3, reply to a third letter of the Right Rev. the Lord Bishop of Montreal, and metropolitan of Canada, etc., to which is appended " The third letter " of the Lord Bishop of Montreal. *Quebec*, 1862. 16 p. in-8.

1647. HELPS (Arthur). The life of Hernando Cortez. *London*, 1871. (Sur l'extérieur du premier couvert) : *Montréal*, 1873. 2 vols. petit in-8. Figures.

1648. HENEY (H.). Commentaire ou observations sur l'acte de la 31e année du règne de George III, Chap. 31, communément appelé acte constitutionnel du Haut et du Bas-Canada, etc. *Montréal: Leclerc et Jones, imprimeurs*, 1832. 72-4 p. in-8.

1649. HENNEPIN (Lodewyk). Beschryving van Louisania Nieuwelijks ontdekt ten Zuid-Westen van Nieuw-Vrankryk, Door order van den Koning, etc... *t'Amsterdam, By Jan ten Hoorn...* 1688. 2 vols. en un, dont la pagination du tome 2 se continue du premier. Dédicace, 4 p.n.c. ; Texte, 158 p. ; Table, 5 p.n.c. In-4. Frontispice, 4 figures dans le texte et une carte.

Traduction hollandaise de la première partie des ouvrages de Hennepin, reliée avec la traduction de l'ouvrage de Nicolas Denys ; on les trouve toujours réunies dans le même volume. Le portrait qui orne le frontispice, serait, dit-on, celui de La Salle lui-même.

1650. HENNEPIN (Rév. P. Louis). Nouvelle découverte d'un très grand pays, situé dans l'Amérique, entre le Nouveau Mexique et la Mer Glaciale, etc. Par le R. P. Louis Hennepin, Missionnaire Récollet et Notaire Apostolique. *A Utrecht, chez Guillaume Brœdelet. M.DC.XCVII.* 68 f.n.c. pour Epitre, Avis au lecteur et Table. Texte 506 p. In-12. Frontispice et figures.

Seconde partie des ouvrages de cet auteur.

1651. HENNEPIN (R. P. Louis). Nouveau voyage d'un Pais plus grand que l'Europe, avec les réflections des entreprises du Sieur de la Salle, sur les mines de Ste-Barbe, &c. Enrichi de la Carte, de figures expressives, des mœurs et manière de vivre des sauvages du Nord, & du Sud, de la prise de Québec, Ville capitale de la Nouvelle-France par les Anglais, et des avantages qu'on peut retirer du chemin recourci de la Chine et du Japon, par le moien de tant de Vastes Contrées, et de nouvelles Colonies. Avec approbation & dédié à sa Majesté Guillaume III, Roy de la Grande Bretagne. *A Utrecht, Chez Antoine Schouten,* 1698. 68 p.n.c., Texte, 389 p. In-16.

Troisième partie des ouvrages du récollet Hennepin.

Cet excentrique récollet, agrémenta si bien ses écrits, de récits piquants plus ou moins véridiques, qu'il leur donna une grande vogue ; à ce point de vue, aucun autre auteur qui ait écrit sur l'Amérique, n'a pu le surpasser, pas même La Hontan.

Ayant fait des recherches particulières sur les différentes éditions des ouvrages de cet auteur, nous croyons être utile, en donnant ici une liste complète de toutes celles que nous connaissons. Il est bon de dire, d'abord, que ses ouvrages se divisent en trois parties, dont la première fut publiée sous le titre de " Description de la Louisiane ", la seconde sous celui de " Nouvelle décou-

verte d'un très grand pays", et la troisième, enfin, sous l'appellation de " Nouveau voyage d'un pays plus grand que l'Europe ".

Comme on le verra par la liste qui suit, il a été publié au delà de cinquante éditions différentes des ouvrages de Hennepin, dans les langues française, anglaise, allemande, hollandaise, italienne et espagnole.

1683	Première	partie.	*Paris.*	Française.
1684	"	"	"	"
1686	"	"	*Bologne.*	Italienne.
1688	"	"	*Amsterdam.*	Hollandaise (avec Denys).
1688	"	"	*Paris.*	Française.
1689	"	"	*Nurnburg.*	Allemande.
1690	"	"	*Bremen.*	"
1691	"	"	*Parma.*	Italienne.
1692	"	"	*Nurnburg.*	Allemande.
1697	Seconde	"	*Utrecht.*	Française.
1698	Troisième	"	"	"
1698	"	"	*Bremen.*	Allemande.
1698	"	"	*Utrecht.*	Hollandaise.
1698	Seconde	"	*Amsterdam.*	Française.
1698	"	"	*London.*	Anglaise.
1698	"	"	"	"
1698	"	"	"	"
1699	"	"	"	"
1699	Sec. et Troisième	"	*Bremen.*	Allemande.
1699	Seconde	"	*Bruxelles.*	Espagnole.
1699	Troisième	"	"	Anglaise.
1699	Seconde	"	*Amsterdam.*	Hollandaise.
1700	Première	"	*Paris.*	Française (avec M.DC.).
1702	Seconde	"	*Amsterdam.*	Hollandaise.
1702	————	"	"	Française.
1704	Troisième	"	*Leyden.*	Hollandaise.
1704	"	"	*Rotterdam.*	"
1704	"	"	*La Haye.*	Française.
1704	"	"	*Leide.*	"
1704	Seconde	"	*Amsterdam.*	"
1704	Troisième	"	"	"
1711	"	"	"	"
1712	Seconde	"	"	"
1720	"	"	*Leipzig.*	Allemande.
1720	"	"	*Amsterdam.*	"
1720	"	"	*London.*	Anglaise.
1720	Première	"	*Paris.*	Française.
1720	Troisième	"	*Amsterdam.*	" (seconde édition).
1722	"	"	"	Hollandaise.
1725	————	"	"	Française.
1727	Seconde	"	"	"
1734	Troisième	"	"	"
1737	"	"	"	" (avec Hist. des Yncas.)
1737	"	"	*Paris.*	"
1737	Seconde	"	*Amsterdam.*	"
1738	"	"	"	"
1739	"	"	*Nurnburg.*	Allemande.
1742	Sec. et Troisième	"	*Bremen.*	"
1880	Première	"	*New York.*	Anglaise.
1880	Seconde	"	"	"

Les deux dernières éditions mentionnées furent faites sous les soins intelligents du regretté J. G. Shea, décédé dernièrement, à qui l'Amérique, et surtout le Canada, doivent la réimpression d'un grand nombre d'ouvrages rares.

M. Shea était un vrai bibliophile, en même temps qu'un historien remarquable ; il publia tous ses volumes, avec un luxe à faire honneur à n'importe quel pays d'Europe.

1652. HENRY (Alexander). Travels and adventures in Canada and the Indian Territories between the year 1760 and 1776. In two parts. *New York*, 1809. VI-330 p. in-8. Portrait.

Le portrait de l'auteur ne se trouve pas souvent dans les exemplaires de cet ouvrage qui est précieux pour l'histoire du Nord-Ouest. L'auteur naquit dans le New Jersey, et prit part à l'expédition de Amherst. Il était présent à la reddition de Montréal. Il se lança ensuite dans le commerce des pelleteries et parcourut le Nord-Ouest dans toutes les directions pendant ses seize années de voyage. Il mourut à Montréal en 1824, à l'âge de 84 ans.

Madame Jamieson, dans un ouvrage intitulé : « Winter studies and summer rambles in Canada », publié en 1839, dit en parlant de cet ouvrage de Henry : « His book has been long out of print. I had the greatest difficulty in procuring the loan of a copy, after sending to Montreal, Quebec and New York. »

1653. HENRY (John Joseph). An accurate and interesting account of the hardships and sufferings of that band of heroes, who traversed the wilderness in the campaign against Quebec, in 1775. *Lancaster*, 1812. 225 p. in-12.

Probablement la meilleure et la plus complète relation du siège de Québec en 1775. L'intérêt de cette relation est encore augmenté par l'insertion de vingt-six portraits et vues ayant trait à l'événement qu'elle raconte. L'auteur, de simple volontaire qu'il était dans cette expédition, devint plus tard juge dans son pays, la Pensylvanie.

1654. HENRY (George). The emigrant's guide, or Canada as it is, comprising details relating to the domestic policy, commerce and agriculture, of the Upper and Lower provinces, etc. *Quebec : Published by William Gray & Co., Buade Street. S. d.* XXIV-173 p. in-16.

1655. HENRY ; or, the juvenile traveller, etc. By the wife of a british officer, resident in Canada. *London*, 1836. 136 p. in-8.

Contient : A journey to Canada, etc.

1656. HEPTAMÉRON (L'). Contes de la reine de Navarre. *Paris*, 1866. XII-468 p. in-12.

Ce livre célèbre, œuvre de Marguerite d'Angoulême, sœur de François 1er, doit être mentionné dans une bibliographie canadienne, à cause de la *Nouvelle* LXVII, intitulée : « *Extrême amour et austérité de femme en terre étrangère* ». C'est la première version de l'histoire touchante de Marguerite Roberval, nièce du vice-roi du Canada, qui accompagnait, en 1542, l'expédition de son oncle dans notre pays, qu'il venait d'être chargé de coloniser. Marguerite Roberval

s'attacha plus que de mesure à un quelqu'un faisant partie de cette expédition. La conséquence fut que son oncle ordonna à son équipage de la laisser sur une île déserte du golfe Saint-Laurent, en compagnie de son séducteur et de sa vieille nourrice Bastienne. L'île où elle fut laissée prit le nom d'*Ile de la Demoiselle*, qu'elle conserva pendant longtemps sur les anciennes cartes de l'Amérique. L'on prétend que c'était l'une des îles du Grand Mécatina de nos jours.

Thevet, qui a popularisé cette histoire dans sa *Cosmographie*, déclare la tenir de Marguerite elle-même, qu'il aurait rencontrée dans une petite ville du Midi, en Périgord. C'est là que, craignant la colère de son oncle Roberval, elle avait cherché un refuge lors de son retour en France, après une affreuse existence de dix-neuf mois sur cette roche déserte où elle vit mourir de misère et de faim ses deux compagnons. Il y aurait tout un roman à faire, sur cette escapade d'amoureux, l'une des premières que mentionne l'histoire de notre pays.

1657. HERIOT (George). Travels through the Canadas, containing a description of the picturesque scenery on some of the rivers and lakes ; with an account of the productions, commerce, and inhabitants of those provinces; to which is subjoined a comparative view of the manners and customs of several of the indian nations of North and South America, by George Heriot, Esq., Deputy Postmaster of British North America. Illustrated with a map and numerous engravings, from drawings made at the several places by the author. *London*, 1807. XII-602 p. in-4.

Le principal attrait de ce volume consiste dans ses gravures qui sont nombreuses, bien faites et intéressantes.

Ce même auteur a aussi commencé la publication d'une histoire du Canada *(London, 1804)* dont il n'a publié que le premier volume.

1658. HERIOT (George). Travels through the Canadas, containing a description of the picturesque scenery, on some of the rivers and lakes ; with an account of the productions, commerce, and inhabitants of those provinces. *Philadelphia, published by M. Carey*, 1813. 282 p. in-12.

1659. HERIOT. Travels through the Canadas, etc., by George Heriot. Critique littéraire de cet ouvrage, extraite de la « *Edinburgh review* », d'avril, 1808. 14 p. in-8.

1660. HEURES / romaines, / en gros caractères, / contenant / les offices de la Sainte Vierge et des / morts, pour l'usage des congréganistes ; / les Vêpres, Hymnes, Proses, et An / tiennes de l'Eglise ; / Les prières du matin et du soir ; l'en / tretien durant la messe ; la méthode pour / se bien confesser et communier, et autres / prières dévotes ; / le tout précédé du Calendrier, d'une / table des jours d'abstinences, des jeûnes, / des fêtes et solennités

en usage dans le / diocèse de Québec. / Deuxième édition. / *A Québec :* / *Chez John Neilson* / 1812. 379 p. in-12.

La première édition de ce livre de piété fut publiée à Québec, en 1796.

1661. HEURES / romaines / contenant / les offices de la sainte vierge / et des morts, / pour l'usage des congréganistes. / *Montréal : Chez C. P. Leprohon, Libraire,* / *no. 114, rue Notre-Dame,* / *Enseigne du Bras-d'Or. S. d.* 156 p. in-32.

1662. HEURLIPES (Fréd.). Jacques-Cartier ou la découverte du Canada. Drame historique en quatre actes, etc. *Paris, s. d.* (1892). 56 p. in-12.

1663. HEWSON (General M. Butt.). The Grand Trunk Railway of Canada. *Toronto,* 1876. 44 p. in-8.

1664. HEWSON (General M. Butt.). Notes on the Canadian Pacific Railway. *Toronto,* 1879. 39 p. in-8.

1665. HEWSON (General M. Butt.). The Canadian Pacific Railway. *Toronto,* 1880. VII-56 p. in-8.

1666. HINCKS (Hon. Francis). Canada : its financial position and resources. *London,* 1849. VIII-32 p. in-8.

1667. HINCKS (Sir Francis). The political history of Canada between 1840 and 1855. A lecture delivered on the 17th October, 1877, etc. *Montreal,* 1877. 88 p. in-8.

1668. HINCKS (Sir Francis). Reminiscences of his public life. *Montreal,* 1884. 450 p. in-8. Portrait.

1669. HIND (H. Y.). Essay on the insects and diseases injurious to the wheat crops. *Toronto,* 1857. 139 p. in-8.

1670. HIND (Henry Youle). Territoires du Nord-Ouest.—Rapports de progrès ; aussi, un rapport préliminaire et un rapport général sur l'expédition d'exploration de l'Assiniboine et de la Saskatchewan, etc. *Toronto,* 1859. XII-207 p. in-4. Figures et cartes.

1671. HINGSTON (Wm H.). The climate of Canada, and its relations to life and health. *Montreal,* 1884. 266 p. in-8.

Travail de mérite écrit dans le but patriotique de prouver que notre pays est exceptionnellement sain.

1672. HINTS on the case of Canada, for the consideration of members of Parliament. *London,* 1838. 31 p. in-8.

1673. HISTOIRE abrégée / des / évènemens extraordinaires / et / miraculeux / arrivés à Jérusalem à la mort / ou / dormition / de la / Sainte Vierge, / suivant la tradition apostolique / ou / on dévoile la mauvaise foy de quelques / auteurs modernes, / qui pour en flétrir la gloire, l'ont dite morte à Ephèse./ Question de piété intéressante. / Par M***. Prestre, français. / *S. l.*, 1797. 28 p. in-8.

La physionomie de cette brochure est toute canadienne, et nous sommes sous l'impression qu'on a dû l'imprimer à Québec. Elle se distingue par un nombre prodigieux de fautes d'impression et d'erreurs de toute sorte dans la typographie. Dans notre exemplaire, quelqu'un qui l'a possédé avant nous, y a corrigé à la plume toutes ces fautes d'ortographe et anglicismes ; les pages sont couvertes de ces corrections.

1674. HISTOIRE abrégée de l'ancien testament, avec celle de la vie de N.-S. Jésus-Christ, où sont contenues ses principales actions. A l'usage des écoles chrétiennes. *Montréal: chez E. R. Fabre & Cie., Libraires, en face de la prison.* 1831. 146-141 p., petit in-8.

Sur le verso du titre : *Montréal, des presses de Ludger Duvernay, imprimerie de la " Minerve ", no. 29, rue St-Paul.*

1675. HISTOIRE abrégée de la vie de Notre Seigneur Jésus-Christ, où sont contenues ses principales actions. Nouvelle édition. *Montréal, chez James Brown, rue St-François-Xavier, et James Lane, rue St-Paul, no.* 29. 1821. 124 p. in-12.

1676. HISTOIRE abrégée de l'ancien testament, avec celle de la vie de Notre Seigneur Jésus-Christ, où sont contenues ses principales actions. Nouvelle édition. Imprimée sur l'édition de Paris, de 1818. *Montréal : Chez James Brown, rue St. François-Xavier, et James Lane, rue St. Paul, No. 29,* 1821. (A la fin) : *De l'Imprimerie de James Lane, no. 29, rue St. Paul.* 120 p. in-12.

A l'intérieur du premier couvert on lit : " Franklin Hedge, Montreal, 1822 ". Relié avec le no. 1675.

1677. HISTOIRE de la dernière guerre entre l'Angleterre et les Etats-Unis de l'Amérique, la France, l'Espagne et la Hollande, depuis son commencement en 1775, jusqu'à sa fin en 1783. *Paris,* 1788. Vol. 1, xxxi-168 p. Vol. 2, 200 p. 2 vols. in-8.

L'on donne cet ouvrage comme ayant été écrit par quelqu'un du nom de Boucher.

1678. HISTOIRE de la colonie française en Canada. *Villemarie* (Paris), 1865-1866. 3 vols. in-4. Portrait, carte et plans.

Histoire importante pour l'époque comprise entre la découverte du pays et l'année 1675, composée sur des documents officiels et en partie inédits, par l'Abbé Faillon, auteur de plusieurs autres ouvrages sur l'histoire religieuse du Canada. L'auteur fait preuve d'un talent spécial dans la manière claire et méthodique de présenter ses écrits aux lecteurs. De fait la personne la moins expérimentée peut facilement consulter son travail; c'est un talent que tous les écrivains ne possèdent pas. Il est malheureux que cette histoire ne s'étende pas au delà de 1675.

On reproche à Faillon d'avoir été injuste envers Mgr de Laval.

La carte et les plans manquent souvent aux exemplaires que nous avons rencontrés.

1679. HISTOIRE de la premiere descovverte et conqueste des Canaries. Faite dès l'an 1402, par Messire Iean de Bethencovrt, Chambellan du Roy Charles VI. Escrite du temps mesme par F. Pierre Bontier, Religieux de S. François, & Iean le Verrier, Prestre, domestiques du dit sieur de Béthencourt et mise en lumière par M. Galien de Béthencourt, Conseiller du Roy en sa Cour de Parlement de Rouen, etc. *A Paris : Chez Michel Soly, rue saint Iacques, au Phoënix. M.DC.XXX. Avec privilege dv Roy.* 9 f.n.c. pour Epitre, Préface et Privilège. Texte, 208 p. et 6 f.n.c. pour Table. In-12. Contient *Le vray Pourtraict de Messire Jhean de Bethencourt Roy des Canaries, par Balthasar Montcornet.*

Bergeron, l'auteur du *Traicté de la nauigation*, est aussi l'auteur de cet ouvrage que l'on trouve généralement relié avec le susdit *Traicté.*

1680. HISTOIRE de la navigation, son commencement, son progrès et ses découvertes jusqu'à présent. Le commerce des Indes Occidentales, avec un catalogue des meilleurs cartes géographiques et des meilleurs livres de voyages, et le caractère de leurs auteurs. *Paris, Ganeau,* 1722. 2 vols. in-12.

Cet ouvrage est une traduction de la préface mise en tête de la collection de voyages faite par Churchill, et que l'on dit avoir été écrite par le célèbre Locke.

1681. HISTOIRE de l'expédition de trois vaisseaux, envoyés par la Compagnie des Indes Occidentales des Provinces-Unies, aux Terres Australes en MDCCXXL. Par M. De B***. *La Haye,* 1739. 2 vols. in-12.

Cette expédition, entreprise par Charles Frédéric Behrens, de Mechlenburg, sur les instances de Roggewein, partit d'Amsterdam le 16 juillet 1721 et ne fut de retour au Texel, que le 11 juillet 1723. La première partie de ce voyage est consacrée aux côtes de l'Amérique, Brésil, Chili, Détroit de Magellan, etc. Voir *Dalrymple.*

1682. HISTOIRE des grandes familles françaises du Canada, ou aperçu sur le Chevalier Benoist et quelques familles contemporaines. *Montréal*, 1867. XII-521 p. in-8. Plusieurs illustrations.

Ce volume contient plusieurs portraits de célébrités canadiennes, ainsi que des fac-similés des armes d'un grand nombre d'anciennes familles de ce pays ; le Père Daniel en est l'auteur.

Il est assez difficile de s'orienter parmi les différents exemplaires de cet ouvrage. Nous avons rencontré un exemplaire avec même titre, même date, mais avec 610 pages au lieu de 521, qu'a le nôtre. Un autre exemplaire nous est aussi tombé sous la main, avec quelques changements et le titre : « Nos gloires nationales ». *Montréal*, 1867, en deux volumes : Vol. 1, XV-365 p., vol. 2, 378 p. Nous sommes en mesure de dire que ce ne sont pas là les seules variétés qui existent, dans les différents exemplaires de cet ouvrage.

1683. HISTOIRE (Petite) naturelle, ou leçons sur les minéraux, les plantes et les animaux qu'il est le plus utile de connaître. Nouvelle édition revue et augmentée. Ouvrage en usage dans les pensionnats des sœurs de la Congrégation de Notre-Dame et approuvé par Sa Grandeur Mgr J. C. Prince, etc. *A Berthier, N.-E. Morel, Editeur-Propriétaire, P.-J. Guitte, Bureau de l'« Echo des Campagnes ». Février* 1847. 220 p. in-8. Quelques petites figures.

1684. HISTOIRE morale. *Québec : Imprimé par Fréchette & Cie., rue la Montagne, Basse-Ville*, 1834. 17 p. in-16.

1685. HISTOIRE populaire du Pape Pie IX, par le rédacteur de la « Gazette des Campagnes ». *Ste-Anne de la Pocatière*, 1867. 36 p. in-8.

1686. HISTORICAL (An) memorial of the nogociation of France and England, from the 26th of March, 1761, to the 20th of September of the same year, with the vouchers. Translated from the *French original*, published at Paris by authority. *London*, 1761. 63 p. in-4.

1687. HISTORICAL (An) account of the circumnavigation of the globe and of the progress of discovery in the Pacific Ocean, from the voyage of Magellan to the death of Cook. *Edinburgh*, 1837. 496 p. in-12. Figures.

1688. HISTORIQUE de la Société musicale Sainte-Cécile de Québec. *Québec*, 1881. 110 p. in-12.

1689. HISTORY (The) of the session of the Provincial Parliament of Lower Canada, for 1828-29. *S. l. n. d.* 234 p. in-8.

Ce volume n'a pas de titre particulier, et semble d'abord ne pas être complet; néanmoins nous croyons qu'il l'est. L'exemplaire de la collection Chauveau se trouve exactement dans le même état que le nôtre. Nous sommes porté à croire que ce volume a eu un titre proprement dit, sur une couverture en papier mince, qui aurait disparu sur la plupart des exemplaires ; de là, son petit air déshabillé.

1690. HISTORY (The) of Emily Montague, in four volumes. By the author of Lady Julia Mandeville. *London, Printed for J. Dodsley,* 1769. Vol. 1. VII-240 p. Vol. 2. 240 p. Vol. 3. 223 p. Vol. 4. 213 p. 4 vols. in-12.

Ouvrage très intéressant, dédié au gouverneur Guy Carleton, par Frances Brooke, qui en est l'auteur. Fille d'un ministre anglican du nom de Moore, Frances s'était mariée avec John Brooke également ministre, qui fut chapelain de la garnison à Québec, de 1764 à 1768. C'est pendant son séjour ici qu'elle écrivit ce roman dont la scène est à Québec et dans ses environs, et qui contient de charmantes peintures des mœurs canadiennes pendant les premières années du régime anglais.

Quoique cet ouvrage ait eu plusieurs éditions, on ne le trouve pas facilement. Notre exemplaire est de l'édition originale. Une autre édition en fut imprimée la même année, à Dublin. Une traduction française fut faite en 1770, (Amsterdam et Paris) par Robinet, et une autre par Frenais la même année, à Paris. Une édition anglaise en a été donnée à Dublin, en 1789, et une édition française à Paris, en 1809.

1691. HISTORY of the United States from their first settlement as colonies to the close of the war with Great Britain in 1815, etc. *New York,* 1827. 280 p., petit in-8.

1692. HITTEL. On gold mines and mining. *Quebec,* 1864. 45 p. in-8.

1693. HODGINS (J. George). The geography and history of British America, and of the other colonies of the empire ; to which are added a sketch of the various indian tribes of Canada, and brief biographical notices of eminent persons connected with the history of Canada. Illustrated with eighty superior engravings on wood. *Toronto,* 1858. 128 p. in-12 carré.

1694. HODGINS (George). A history of Canada and of the other British provinces in North America. *Montreal,* 1866. 319 p. in-12.

1695. HODGINS (J. George). Irishmen in Canada : their union not inconsistent with the development of Canadian national feeling. *Toronto,* 1875. 24 p. in-8.

1696. HOGAN (Sheridan). Le Canada. Essai auquel le premier

prix a été adjugé par le comité canadien de l'exposition de Paris. *Montréal*, 1855. 106 p. in-8.

1697. HOGAN (Sheridan). Canada : an essay to which was awarded the first prize by the Paris Exhibition committee of Canada. *Montreal*, 1855. 110 p. in-8. Carte.

1698. HOLLEY (O. L.). The picturesque tourist, being a guide through the northern and eastern states and Canada, etc. *New York*, 1844. 336 p. in-12.

1699. HOLMES (Abiel). American annals ; or, a chronological history of America, from its discovery, in 1492 to 1806. *London*, 1813. Vol. 1. 412 p. Vol. 2. 457 p. 2 vols. in-8. Cartes.

Un ouvrage de ce genre, mais écrit pour le Canada en particulier, serait désirable. « ... is one of the best works of the kind, ever published ». *Rich.* « It would make one in a choice of fifty volumes on american history ». *S. G. Drake.* Voir la *Quarterly review* (vol. 2. p. 19) et la *North American review* (vol. XXIX, p. 408).

1700. HOLMES (L'Abbé Jean). Conférences de Notre-Dame de Québec. Avent et Carême de 1848-49. *Québec, A. Coté & Cie.*, 1850. 137-XXIII p. in-8.

1701. HOLMES (L'Abbé Jean). Conférences de Notre-Dame de Québec. *Québec*, 1876. 212 p. in-8.

1702. HOPKINS (Bishop John H.). The importance of providing religious education for the poor : connected with the true principle of all christian charity. Two discourses, preached by request, in the Cathedral Church of Quebec, etc., on Sunday, the twenty-fifth day of October, 1835. *Burlington*, 1835. 30 p. in-8. Portrait inséré.

1703. HORNE (Rev. Hartwell). Manual of parochial psalmody, etc. *Reprinted from the fifth London edition, by Thomas Cary & Co., Quebec. S. d.* (vers 1840). 173 p. in-16.

1704. HORTON (Sir R. W.). Exposition and defence of Earl Bathurst's administration of the affairs of Canada, when colonial secretary, during the years 1822 to 1827, inclusive. *London*, 1838. 106 p. in-8.

1705. HORTON (Sir R. W.). Thoughts on the present crisis of the Canadas, and on the policy of a legislative union between the

two colonies, being the preface to a second edition of "The administration of the affairs of Canada". *London*, 1839. 14 p. in-8.

Sir Robert Wilmot Horton parle fortement en faveur de l'Union des deux Canadas ; ce qui n'était pas pour lui une question nouvelle, car on l'avait vu en 1822 et en 1828 essayer en vain de faire voter un bill dans ce sens par les Communes d'Angleterre.

1706. HOSPICE des Sœurs de la Charité à Québec. *Québec*, 1851. 33 p. in-12.

Ecrit par l'Abbé L. Proulx.

1707. HOWE (Hon. Joseph). Speech of the Hon. Joseph Howe, provincial secretary of Nova Scotia, on the importance and value to Great Britain of her North American colonies ; delivered at Southampton, on the 14th of January, 1851. *London*, 1851. 28 p. in-8.

1708. HOWE (Hon. Joseph). Letter to the Right Honorable William E. Gladstone, M. P., being a review of the debate on the foreign enlistment bill, and our relations with the United States. *London*, 1856. 71 p. in-8.

1709. HOWE (Hon. Joseph). The speeches and public letters of the Hon. Joseph Howe. Edited by William Annand, M.P.P. *Boston*, 1858. Vol. 1, IX-642 p. Vol. 2, IV-558 p. 2 vols., grand in-8.

1710. HOWISON, Esq. (John). Sketches of Upper Canada, domestic, local, and characteristic : to which are added practical details for the information of emigrants of every class ; and some recollections of the United States of America. *Edinburgh*, 1825. 353 p. in-8.

1711. HOWSE (Joseph). A grammar of the Cree language ; to which is combined an analysis of the Chippeway dialect. *London*, 1844. XIX-324 p. in-8.

L auteur fut pendant vingt ans au service de la Compagnie de la Baie d'Hudson dans le territoire de Rupert.

1712. HUDSON'S Bay. Report from the committee appointed to enquire into the state and condition of the countries adjoining to Hudson's Bay, and of the trade carried on there. Also an appendix containing His Majesty's Royal Charter to the governor and Company of Hudson's Bay. *S. l.* (London), 1749. 71 p. in-folio.

Ce volume est très précieux pour l'histoire du grand Nord de la province de Québec. On y trouve des relations de voyageurs, qui n'ont jamais été publiées

ailleurs. Nous y remarquons, entre autres, celle d'un nommé Joseph La France, né à Michilimakinac, vers 1713, qui, toute sa vie, voyagea et fit le commerce des pelleteries. Il parcourut en tous sens l'Amérique du Nord et ses grands lacs. Ce rapport contient tout ce que l'on connaissait de la Baie d'Hudson à cette époque.

1713. HUDSON'S Bay Co. Report from the select committee on the Hudson Bay Company ; together with the proceedings of the committee, minutes of evidence, Appendix and Index (communicated from the Commons to the Lords). *Ordered to be printed 17th August*, 1837. 547 p. in-folio.

1714. HUDSON'S Bay Co. Copy of the existing charter or grant by the Crown to the Hudson's Bay Company, etc. Also the dates of all former Charters or grants to that Company. *Colonial office 25 July*, 1842. 32 p.—Copies of any memorials by inhabitants of the Red River settlement, complaining of the Company, etc., etc. *Colonial office 20 April*, 1849. 115 p.—Secretary of State to Governor general of Canada. Despatch. *12 March*, 1857. 3 p.—Letter of Chief justice Draper to Secretary of State, dated 6 May, 1857, relative to Hudson's Bay Co. 5 p.—Correspondence between the Colonial office, the Company and the government of Canada, in consequence of the report on the affairs of the company of 1857 *22 February*, 1858. 7 p. 5 pièces in-folio.

1715. HUDSON'S Bay Co. Papers relating to the Hudson's Bay Company's charter and licence of trade, presented to both houses of Parliament, by command of Her Majesty, April 1859. *London*, 1859. 26 p. in-folio.

1716. HUDSON'S Bay Co. Copies of any charters, leases, or other documents under which the Honorable Hudson Bay Co., claim title to the Hudson Bay Territory. *S. l. n. d.* (1857). 75 p. in-8.

1717. HUDSON'S Bay Co. Report of the committee appointed to receive and collect evidence as to the rights of the Hudson's Bay Co., under their charter, etc. *S. l. n. d.* (1857). 25 p. in-8.

1718. HUGHES (Henry). A treatise on hydrophobia, (taken from the manuscript of a late eminent physician). To which is appended an infallible remedy, both as a preventative and in confirmed cases. *Montreal*, 1837. 34 p. in-8.

1719. HUNT (Gilbert J.). The late war, between the United States and Great Britain, from June, 1812 to February, 1815. Written in the ancient historical style.... Third edition with improvements by the author. *New York: Printed and published by G. J. Hunt*, 1819. 233 p. in-12. Portrait de Decatur.

La plus curieuse production littéraire qu'ait occasionnée cette guerre. Ce volume est écrit dans le style des Psaumes ; l'auteur imitant tout le temps la phraséologie de David. Parlant de John Henry, de Montréal, pendant quelque temps à l'emploi de Sir James Craig, comme espion, il s'exprime comme suit : " .....Now it came to pass, that a certain man, whose sirname was Henry, came before James, the chief governor, and opened his mouth, and spake unto him, saying, Lo! If thou wilt give unto me two score and ten thousand pieces of silver, then I will unfold unto thee the witchcraft of Britain, that thereby thy nation may not be caught in her snares...."

1720. HUNT (Sterry). Canada—A geographical, agricultural and mineralogical sketch. *Quebec*, 1865. 33 p. in-8.

1721. HUNTER (John D.). Memoirs of a captivity among the indians of North America, from childhood to the age of nineteen, etc. *London*, 1823. IX-447 p. in-8.

1722. HUNTER (W. S.). Hunter's Ottawa scenery. *Ottawa*, 1855. Nombreuses figures en couleurs, avec 19 pages de texte descriptif. Grand in-4.

1723. HUNTER (W. S.). Hunter's panoramic guide, from Niagara falls to Quebec. *Boston*, 1857. 66 p. in-8. Figures.

1724. HUNTER (W. S.). Panoramic guide from Niagara to Quebec. *Montreal*, 1866. 66 p. in-8. Figures.

1725. HUNTINGTON (Hon. L. S.). L'Indépendance du Canada. Adresse annuelle délivrée devant la Société d'Agriculture du Comté de Missisquoi, à Bedford, septembre 8, 1869. *Montréal*, 1869. 15 p. in-8.

1726. HUNTINGTON. Comments on the proceedings and evidence on the charges preferred by M. Huntington, M. P. against the government of Canada. *Montreal* " *Gazette* ", 1873. 16 p. in-8.

1727. HUOT (P. G.). Eloge du Rév. M. Z. Charest, curé de St-Roch de Québec. *Québec*, 1876. 61 p. in-12. Portrait.

1728. HURLBURT (J. Beaufort). The climates, productions and resources of Canada. *Montreal*, 1872. 48 p. in-8. Cartes.

1729. HURON (Le). Comédie en deux actes et en vers, meslée d'ariettes, représentée pour la première fois par les comédiens italiens Ordinaires du Roi, le 20 Août 1768. *Paris, Merlin*, 1770. 48 p. in-8. Avec musique. Couverture originale en carton caché sous un ancien papier-tapisserie.

Marmontel est l'auteur de cette comédie.

1730. HUSTON (J.). Légendes canadiennes recueillies par J. Huston. *Paris,* 1853. 303 p. in-16.

1731. HUTCHINSON. The speeches of His Excellency Governor Hutchinson, to the general Assembly of the Massachusetts-Bay, at a session begun and held on the sixth of January, 1773. With the answers of His Majesty's Council and the House of Representatives respectively. *Boston, Edes and Gill, MDCCLXXIII.* 126 p., petit in-8.

IMMIGRATION and colonisation. Report of the committee. Pour les années 1878, 1879 et 1880. *Ottawa.* 3 vols. in-8.

1733. IMPORTANT debate / on the adoption of the / Report of the select committee / on the differences between / His Excellency and the late executive council : / in the / House of Assembly, April 18th, 1836. / *Toronto, U. C.* / *Jos. H. Lawrence, printer,* " *Guardian* " *office.* / *MDCCCXXXVI.* 63 p. petit in-8.

1734. INCARNATION (La Vie de la Mère Marie de l'), institutrice & première Supérieure des Ursulines de la Nouvelle France. *A Paris, chez Claude Briasson, MDCCXXIV.* xxxx-412 p. petit in-8.

La mère de l'Incarnation est morte à Québec en odeur de sainteté, en 1672 ; elle avait vécu ici pendant 32 ans, étroitement liée aux affaires de la colonie. L'auteur de cette biographie est le Père Charlevoix, S.J.

1735. INCARNATION (Catéchisme de la vénérable mère Marie de l'), fondatrice des Ursulines de Québec. *Paris,* 1878. 359 p. in-12.

1736. INCARNATION (The life of the venerable mother Mary of the), joint foundress and first Superior of the Ursulines of Quebec, by a religious of the Ursuline community, Blackrock, Cork. *Dublin and London, s. d.* (vers 1880). 350 p. in-12.

1737. INDEPENDANT (L'). Journal du peuple. *S. l.* Vol 1, no. 2. (5 juillet 1854) et le no. 4. In-8.

1738. INDIANS. Report on the affairs of the indians in Canada, laid before the legislative assembly, 20th March, 1845. *S. l. n. d., ni titre particulier.* 44 p. in-folio.

1739. INDIANS. Sixth report on the North western tribes of Canada. British association for the advancement of science. Leeds meeting, 1890. *London, s. d.* 163 p. in-8. Carte et figures.

" Report of the committee composed of E. B. Tylor, W. Bloxam, Sir Daniel Wilson, G. M. Dawson, Sir H. Lefroy and R. G. Haliburton, appointed to investigate the physical characters, languages, and industrial and social condition of the North western tribes of the Dominion of Canada ".

1740. INDUSTRIE laitière (Rapport annuel de la Société d'), de la Province de Québec. 1882. (Premier). VI-77 p.—1883. VI-152 p.—1884. 91 p. 3 vols. in-8. Figures.

1741. INFLUENCE (L') spirituelle indue, devant la liberté religieuse et civile. *Trois-Rivières*, 1881. 100 p. in-8.

1742. INGLIS (Right Rev. Charles). A / charge / delivered to the / clergy / of the / Diocese of Nova Scotia, / at the / primary visitation / holden in the town of Halifax, / in the month of June, 1788. / By / The Right Reverend Charles, / Bishop of Nova Scotia. / *Halifax: / Printed by Anthony Henry; Printer to the King's / Most Excellent Majesty.* / 1789. VI-64 p. in-8.

Le Révérend Charles Inglis, auteur de cet opuscule, devint en 1787, le premier évêque anglican de la Nouvelle-Ecosse. Son fils occupa la même charge, au même endroit, en 1825. Son petit-fils, le général Sir John Eardley Wilmot Inglis, fut le défenseur de Lucknow.

Originaire de New York, le Revd. Charles Inglis, comme la plupart des épiscopaliens, épousa la cause des royalistes, lors de la révolution américaine et dénonça les chefs du parti de la révolte, comme des séditieux et des rebelles. Après le départ des troupes anglaises de New York, il eut à regretter d'avoir pris part à la lutte aussi ouvertement, et il ne crut mieux faire que de fuir à la Nouvelle-Ecosse, où plusieurs de ses amis l'avaient déjà devancé.

1743. INNES (Rev. G. M.). Review of a sermon preached by him in the Quebec Cathedral, on 5th of April, 1868. *Montreal*, 1868. 31 p. in-8.

1744. INSTITUT Canadien de Québec. Constitution et règlements. *Québec*, 1848. 10 p. in-8.

L'Institut fut fondé le 2 décembre 1847, par quelques jeunes gens de Québec et n'a cessé de progresser jusqu'à nos jours.

1745. INSTITUT Canadien de Québec. Concours d'éloquence de 1876. *Québec*, 1876. 32 p. in-8.

Tiré à 25 exemplaires.

1746. INSTITUT Canadien de Québec (Annuaires de l'). No. 1 (1874) jusqu'au no. 11 (1885). 10 vols. in-8.

1747. INSTITUT Canadien de Montréal. Société fondée par de jeunes canadiens-français de Montréal, le 17 déc. 1844. Constitution et règlements. *Montréal*, 1845. 16 p. in-16.

1748. INSTITUT Canadien, Montréal. Constitution. *Montréal*, 1858. 16 p. in-16.

1749. INSTITUT Canadien de Montréal. Annuaires pour 1866, 1867, 1868, 1869. 4 vols. in-8.

1750. INSTITUT Canadien-français d'Ottawa. Célébration du 25e anniversaire, 1852-1877. *Ottawa*, 1879. 117 p. in-8.

1751. INSTITUT (L'), ou journal des étudians. Publication scientifique, industrielle et littéraire. Vol. I. no. 1, (7 mars 1841) jusqu'au no. 12 (dernier) du 22 mai 1841. In-folio.

Journal fondé et rédigé par F.-X. Garneau l'historien, et David Roy, avocat, devenu juge plus tard.

1752. INSTITUT Catholique de St-Roch de Québec (Règlement pour la régie intérieure de l'). *S. l. n. d.* 8 p. in-8.

1753. INSTITUTEURS. Règlement de l'association des instituteurs du district de Québec. *Québec*, 1846. 11 p. in-24.

1754. INSTITUTEURS. Règlements de l'association des instituteurs du district de Montréal. *Montréal*, 1846. 10 p. in-24.

1755. INSTITUTIONES philosophicæ ad usum studiosæ juventutis. *Quebeci*, 1835. 395 p. in-8.

Ecrit par le Grand Vicaire Jérôme Demers du Séminaire de Québec.

On rapporte que l'Abbé Laverdière, bibliothécaire de l'Université Laval, échangea un jour un exemplaire de ce volume avec la Bibliothèque Nationale de France, pour une édition originale de l'histoire du Canada par Sagard. Nous serions disposé à faire le même marché, si l'occasion s'en présentait.

1756. INSTRUCTION / sur la / manière de cultiver / et de / préparer / le / lin et le chanvre. / Imprimé par ordre / et aux / frais du Comité / de la / Société d'Agriculture de Québec. / *A Québec : De l'imprimerie de J. Neilson, / Rue la Montagne, No.* 3. / 1820. 20 p. in-8.

1757. INSTRUCTION publique. Observations au sujet de la

dernière loi concernant l'instruction publique dans la province de Québec. *Montréal*, 1877. 144 p. in-8.

1758. INSTRUCTIONS / chrétiennes / pour / les jeunes gens ; / Utiles à toutes sortes de personnes ; mêlées de / plusieurs traits d'histoire et d'exemples édi / fians. / Imprimées sur la 14e édition d'Avignon revue et corrigée. / Quatrième édition / corrigée et augmentée. / *Québec :* / *Chez John Neilson, imprimeur-libraire* / *no. 3, rue de la Montagne*, 1807. XVIII-337 p., outre la Table des chapitres.

« Avertissement sur la 3ème édition. Voilà deux éditions de ce livre, faites à Québec, et épuisées en moins de trois ans. Cette rapidité de debit est une assez bonne recommandation de l'ouvrage. Il serait maintenant superflu de le louer, etc. *Québec, 13 Sept. 1802* ».

1759. INSTRUCTIONS sur les dévotions du saint Rosaire et du saint scapulaire, avec les prières et pratiques pour ces dévotions. Avec approbation. *A Québec : Imprimé et se vend par C. Le François, Imprimeur-Libraire, no. 9, rue Laval*, 1821. 147-v p. in-12.

1760. INSTRUCTIONS / for Vaccine Inoculation, with a Description of the Disease. (Texte français en regard). *S. l. n. d., ni titre.* (A la fin) : By order of the Committee. A. McDonald, secretary to the Institution. *Quebec, 21st April*, 1815. 6 p. in-12.

1761. INTEMPERANCE. Report of the select committee of the legislative assembly appointed to enquire whether any, and what measures can be adopted to repress the evils of intemperance. *Montreal*, 1849. 59 p. in-8.

1762. INTERCOLONIAL (Guide book to the) Railway. Sketches of scenery and a general description of the principal points of interest along the route. *Montreal*, 1877. 175 p. in-12. Figures, carte, etc.

Compilation faite avec goût.

1763. INTEREST (The) of Great Britain considered, with regard to her Colonies, and the acquisitions of Canada and Guadaloupe. To which are added, Observations concerning the increase of mankind, peopling of countries, &c. *London, MDCCLX.* 58 p. in-8.

Lors de sa publication, cette brochure fut généralement attribuée à Benj. Franklin ; mais depuis l'on s'est assuré qu'il n'en a été que l'inspirateur. Elle fut écrite par Richard Jackson, sous-agent de la Pensylvanie, en réponse à « Letter addressed to two great men ».

1764. INTRODUCTION to the observations made by the Judges of the Court of Common Pleas for the district of Quebec, upon the oral and written testimony adduced upon the investigation into the past administration of justice, ordered in consequence of an address of the Legislative Council. *London, MDCCXC.* IV-50 p. in-8.

Dans un exemplaire de cette brochure qui se trouve à la Bibliothèque du Parlement de Québec, James Monk, alors Procureur Général à Québec, y est donné comme l'auteur ; mais nous avons des raisons de croire qu'elle n'est pas de lui, car c'est une réponse des juges Adam Mabane, Thomas Dunn et P. Panet, de Québec, aux attaques contenues dans un livre intitulé : " A State of the present Form of Government of the Province of Quebec ", que l'on dit écrit par Monk lui-même.

1765. IRVINE and Pope. Correspondence, &c., concerning a recent difficulty between Messrs. Irvine and Pope. *Quebec*, 1854. 8 p. in-8.

1766. IRVING (Washington). Voyages and discoveries of the companions of Columbus. *Philadelphia*, 1831. 350 p. in-8.

1767. IRVING (Washington). Astoria ; or, enterprise beyond the Rocky Mountains. *London*, 1839. 440 p. in-12. Portrait.

1768. IRVING (Washington). Astoria oder Geschichte einer Handels—Expedition Jenseits der Rocky-Mountains. *Stuttgart und Lubingen*, 1838. XVIII-390 p. in-8.

Traduction allemande de l'ouvrage intitulé : " Astoria ; or, anecdotes of an enterprise beyond the Rocky Mountains ".

1769. IRWIN & Co's directory of the city of Quebec, etc., etc., for 1875-76. 383 p. in-8.

JACK (D. R.). Centennial prize essay on the history of the city and county of St. John (N. B.). *St. John, N. B.*, 1883. 175 p. in-12. Figures.

1771. JAHNSENYKES (Rev. Williamson). Memoir of the northern kingdom, written, A. D. 1872, by the late Rev. Williamson Jahnsenykes, L.L.D., and Hon. member of the Royal american board of literature, in six letters to his son... *Now first published, Quebeck, A. D.* 1901. 48 p. in-8.

Curieuse fiction littéraire, écrite sous un faux nom d'auteur, et imprimée, nous croyons, aux Etats-Unis, vers 1820. L'auteur parle assez longuement du Canada et du *roi* sage qui le gouverne.

1772. JAL (A.). Mémoire sur l'état de la marine marchande au personnel et au matériel, pendant l'administration de Colbert. *Paris*, 1855. 13 p. in-8.

L'auteur était conservateur des archives de la marine.

1773. JALBERT. Procès politique. La Reine *vs* Jalbert. *Montréal*, 1839. (Signé à la fin): A. R. C. 87 p. in-8. Plan.

Jalbert était accusé d'avoir mis à mort, à Saint-Denis, sur la rivière Chambly, le 23 nov. 1838, le Lieut. George Weir, du 32ème régiment de l'armée anglaise. Il fut acquitté. Excellent résumé de ce procès célèbre.
A notre exemplaire se trouve adjoint un : « Plan de partie du village de St-Denis, pour servir à l'intelligence des témoignages dans le procès de La Reine *vs* Jalbert », avec au bas une légende explicative.

1774. JAMES (William). An / inquiry / into the merits / of the / principal naval actions, / between / Great Britain / and the / United States ; / comprising / an account of / all british and american ships of war / reciprocally captured and destroyed, / since the 18th of June 1812, / by / William James. / *Halifax, N. S.* / *Printed for the author*, / *By Anthony H. Holland*, / « *Acadian Recorder* » *office.* / 1816. VI-102 p. in-8.

Cette édition de Halifax, la première du volume de James, est moins étendue que les éditions qui parurent ensuite en Angleterre, mais elle est bien plus rare.

1775. JAMES (William). A full and correct account of the chief naval occurrences of the late war between Great Britain and the United States of America, etc. *London*, 1817. XV-528-CCXVI p., outre l'Index qui n'est pas chiffré. In-8. Figures.

1776. JAMIESON (Mrs.). Winter studies and summer rambles in Canada. *New York*, 1839. Vol. 1. 341 p. Vol. 2. 339 p. 2 vols. in-12.

Ces volumes contiennent des renseignements biographiques sur un bon nombre de personnages canadiens.

1777. JANNET (Claudio). Les Etats-Unis contemporains, etc. *Paris*, 1876. XXIII-514 p. petit in-8.

1778. JEFFERYS (Thomas). The natural and civil history of the french Dominions in North and South America. With an Historical Detail of the Acquisitions and Conquests, made by the British Arms in those parts, etc., etc. Illustrated by maps and plans of the principal Places, collected from the best authorities,

and engraved by T. Jefferys, geographer to His Majesty. *London, MDCCLXI.* Part 1, 168 p. Part 2, 246 p. 2 vols. en un, in-folio

Très bel ouvrage, rare, et surtout important par les plans qu'il contient. Cet exemplaire provient de la bibliothèque du Chevalier de Fleurieu, dont il porte l'*ex-libris*. Voir la « Monthly review », vol. XXII, p. 81.

1779. JENKINS (Rev. George). A / selection / from the / psalms of David, / the music (adapted to the organ and piano-forte) by / Dr. Miller / and the words by / the Revd. George Hay Drummond. / Arranged / in such a manner, as to present, at one view, the music in score for four voices, and all the words appointed to be sung to each / Tune, as it occurs in the General Index. / By / The Revd. George Jenkins, B.D. / Chaplain to His Majesty's forces, / and / evening lecturer of Christ Church, / Montreal, / and dedicated, by permission, / to / the Right Revd. Father in God, Jacob, / Lord Bishop / of / Quebec. / *Montreal*, (*Lower Canada*), / *Printed by William Gray*, / 1821. 27 p. de texte et 28 p. d'airs notés. In-4.

Au bas de la première page de musique, on lit : « Engraved and Printed by T. G. Preston. Montreal, 1821 ».

1780. JENKINS (Rev. John). The faithful minister : a memorial of the late Rev. William Squire, general superintendent of the Wesleyan methodist missions in eastern Canada. *Montreal*, 1853. 175 p. in-16.

1781. JENKINS (J. S.). Recent exploring expeditions on the Pacific, and the South Seas, under the american, english and french governments. *London*, 1853. VIII-508 p. in-8.

1782. JENKINS (Edward). The colonies and Imperial unity, or the barrell without the hoops. *London*, 1871. 30 p. in-8.

1783. JENKINS (Edward). « The Times » & Mr. Potter on Canadian railway. A criticism on critics. *London*, 1875. 75 p. in-8.

1784. JENKINS (Edward). Canadian immigration in 1875. *Montreal*, 1876. 44 p. in-8.

1785. JÉSUITES. Notes sur les biens que les Jésuites possédaient en Canada et sur l'affectation que ces biens doivent recevoir aujourd'hui. *Québec*, 1845. 42 p. petit in-8.

1786. JÉSUITES. Note additionnelle à celles de 1845 sur les biens des jésuites, après leur suppression et depuis le rétablissement

de leur ordre, ainsi que sur l'emploi qui en a été fait. *Montréal*, 1847. 15 p. petit in-8.

1787. JÉSUITES. Mémoire sur les biens des jésuites en Canada, par un jésuite. *Montréal*, 1874. 158 p. petit in-8.

Ecrit par le R. P. Braun.

1788. JÉSUITES. Le journal des jésuites, publié d'après le manuscrit original conservé aux archives du Séminaire de Québec. Par MM. les Abbés Laverdière et Casgrain. *Québec, chez Léger Brousseau*, 1871. Préface: x p.; Errata: 1 p.n.c.; Calendriers pour les années 1645 à 1668: 24 p.n.c.; Journal: 403 p. Petit in-folio.

Presque tous les exemplaires de ce volume dont l'on vient de faire une belle réimpression à Montréal, furent détruits par un incendie chez l'imprimeur; une soixantaine à peu près ont survécu au désastre, parmi lesquels plusieurs sont fumés et entamés par le feu.

1789. JÉSUITES. Sur la destruction des jésuites en France, par un auteur désintéressé. *S. l.* (France), 1765. 126 p. in-12.

1790. JÉSUITES. Recueil d'arrêts ou déclarations du Roi, pour la destruction des jésuites en France. *S. l. n. d., ni titre d'aucune sorte.* 53-19-121 p. in-12.

Ce volume fut publié en France, vers 1762.

1791. JÉSUITES. Projet d'établissement d'éducation à faire si les biens des jésuites sont remis à l'église catholique du Canada. *S. l. n. d.*, (écrit vers 1845). 3 pièces se composant respectivement de 6, 3 et 3 p. in-8.

1792. JÉSUITES. Etude sur les biens des Jésuites au Canada, contenue dans le rapport du Commissaire des Terres de la Couronne de Québec, pour 1888. *Québec*, 1889. Occupe les pages 101-133 de ce rapport. In-8.

1793. JÉSUITES. Edition complète et officielle du débat sur les biens des jésuites, dans la Chambre des Communes, Ottawa, mars 1889. *Montréal, s. d.*, (1889). 200 p. grand in-8.

1794. JÉSUITES (Les) martyrs du Canada. *Montréal*, 1877. XXVII-249 p. in-8. Figures.

Publié par le Père Félix Martin, S. J.

1795. JÉSUITES. Copie de tous les documents, quittances, subrogations, etc., se rapportant à la distribution des $400,000

accordées par l'acte de 1888, comme part offerte aux catholiques dans le règlement de la question des biens appelés « Biens des Jésuites ». Aussi, le règlement des $60,000 avec les protestants. *S. l. n. d.*, (Québec, 1890). 100 p. in-8.

1796. JESUITS. Six letters in defense of the order of jesuits; originally addressed to the editor of the « Montreal Herald », in reply to a series of articles published by him against the principles and practice of that order. *Montreal, Printed for the author by John Corcoran, 10, Bleury Street*, 1843. 30 p., petit in-8.

Ecrit par Matthew Ryan, alors rédacteur du « Times » de Montréal, qui était arrivé depuis peu au Canada. C'était un Terreneuvien.

1797. JESUITS. Memoir upon the estates which the jesuits possessed in Canada, and the objects to which these estates should be at present applied. *Montreal*, 1843. 39 p. in-8.

1798. JESUITS. A note, in addition to that of 1845, on the Jesuits' estates, after the suppression and since the revival of the order, and on the uses to which they have been applied. *Quebec: Fréchette et frère*, 1847. 21 p. in-8, et un grand tableau à la fin.

1799. JESUITS' estates. Answer to a communication in the « Montreal Star », on the 19th May, 1888, by *U. E. L. Montreal*, 1888. 58 p. in-8.

1800. JESUIT maxims. (No. 1). Does the end justify the means? 10-VI p. (No. 2). The moral Theologian of the « Mail ». 51 p. 2 pièces in-8.

Nous croyons que l'auteur de ces trois dernières brochures est le Rév. Père Jones, jésuite.

1801. JOHNSON (Capitaine Charles). Histoire des pirates anglais, depuis leur établissement dans l'Isle de la Providence, jusqu'à présent, contenant toutes leurs avantures, pirateries, meurtres, cruautez & excez. Avec la vie et les avantures des deux femmes pirates, Marie Read & Anne Bonny, et un extrait des loix & des ordonnances concernant la piraterie. Traduite de l'Anglois du Capitaine Charles Johnson. *Paris, Ganeau et Cavelier*, 1726. LVI-360 p. et 12 f.n.c. In-12.

Cet ouvrage fut traduit par M. de Fontignières. Il fait suite à l'histoire des boucaniers d'Exquemeling. Curieux.

1802. JOHNSTON (J. F. W.). Report on the agricultural capabilities of the Province of New Brunswick. *Fredericton*, 1850. 95 p. in-8.

1803. JOHNSTON (J. F. W.). Report on the agricultural capabilities of the province of New Brunswick. *Fredericton*, 1850. 262 p. in-8. Cartes.

1804. JOHNSTONE (Walter). Travels in Prince Edward Island, Gulf of St. Lawrence, North America, in the years 1820-21, undertaken with a design to establish sabbath schools, and investigate the religious state of the country ; etc., etc. Also nine letters descriptive of the agricultural state of that Island. *Edinburgh*, 1824. 132-72 p. petit in-8. Carte.

1805. JOLY (H. G.). Discours contre la Confédération pendant la session de 1866. *S. l. n. d. ni titre particulier.* 52 p. in-8.

1806. JONAIN (P.). Dictionnaire du patois Saintongeais. *Royan*, 1869. 432 p. in-8.

L'ancienne *Santonie* donna naissance à un proverbe cité par Froissart dans ses chroniques, et qui se lit comme suit : *Si la France estoit un œuf, Sainctonge en seroit le moyeuf.* Froissart voulait évidemment dire par là, que si l'on voulait retrouver quelque part, la patrie française dans son langage, ses mœurs, ses manières, il fallait aller dans la Saintonge, d'où venaient bon nombre de ceux qui colonisèrent la Nouvelle-France. En effet, l'on trouve dans ce dictionnaire presque tous ces mots qui semblent aujourd'hui démodés et dont se servent encore les habitants de nos campagnes, qui les ont conservés sans altération depuis deux siècles et demi.

1807. JONCAS (L. Z.). Les pêcheries du Canada. *Ottawa*, 1886. 31 p. in-8.

Il y a une traduction anglaise de cette étude.

1808. JONES, S. J. (Rev. A. E.). The *Gazette* and *Mail's* campaign against the Jesuits' estates bill. *Montreal*, 1889. IV-94 p. in-8.

Le Père Jones, de la maison de Montréal, est un chercheur émérite, bien qualifié pour la charge de gardien des archives qu'on lui a confiée.

1809. JONES (Charles Henry). History of the campaign for the conquest of Canada in 1776, from the death of Montgomery to the retreat of the British army under Sir Guy Carleton. *Philadelphia*, 1882. XIV-234 p. in-8. Portraits et figures.

Volume contenant, entre autres, les portraits de Schuyler, Horatio Gates, Guy Carleton et Wooster.

1810. JONVEAUX (Emile). L'Amérique actuelle. Avec une introduction par E. Laboulaye, de l'Institut. *Paris*, 1869. XVI-339 p. in-12.

1811. JOÜON des Longrais. Jacques Cartier. Documents nouveaux recueillis par F. Joüon des Longrais. *Paris*, 1888. 219 p. petit in-8.

1812. JOURDAIN (Charles). De l'influence d'Aristote et de ses interprètes sur la découverte du Nouveau-Monde. *Paris*, 1861. 30 p. in-8.

1813. JOURNAL de médecine de Québec.—The Quebec medical Journal. Publié à Québec et rédigé par Xavier Tessier. Vol. 1. (1826). XVI-263 p. Vol. 2. (1827). 381 p. 2 vols. in-8.

Collection complète de cette revue qui paraît tous les trois mois et qui publie ses articles en anglais ou en français, tels qu'elle les reçoit de ses collaborateurs.

1814. JOURNAL of the late actions of the French at Canada, by Col. Nicholas Beyard, and Lieut. Col. Charles Lodowick. *New York*, 1868. 56 p. in-4.

C'est une réimpression à cent soixante-quinze exemplaires. L'édition originale est d'une très grande rareté ; elle fut imprimée en 1693, et contient des choses curieuses sur le Canada et quelques canadiens qui y apparaissent.

1815. JOURNAL (A) of the Expedition up the River St. Lawrence ; containing a true and particular Account of the Transactions of the Fleet and Army, from the Time of their Embarkation at Louisbourg, till after the Surrender of Quebec. Extrait du "New York Mercury" du 31 décembre 1759, portant le no. 385. 2 p. in-folio.

Le numéro même du journal, sur lequel a paru cette relation pour la première fois. On en a fait une traduction au Canada. Voir l'article suivant.

1816. JOURNAL de l'expédition sur le fleuve Saint-Laurent, contenant un rapport détaillé des mouvements de la flotte et de l'armée anglaise, depuis le moment de son embarcation à Louisbourg, jusqu'à la reddition de Québec, en 1759. *S. l. n. d.* (Québec, Aug. Coté). 16 p. in-8.

Relation du siège de Québec, en 1759, qui a paru dans le "New York Mercury" du 31 décembre de la même année.

1817. JOURNAL d'un voyage fait dans l'intérieur de l'Amérique

Septentrionale. Ouvrage dans lequel on donne des détails précieux sur l'insurrection des Anglo-Américains, et sur la chute désastreuse de leur papier-monnaie. Traduit de l'anglais par M. Noël. *Paris*, 1793. Vol. 1. 336 p. Vol. 2. 453 p. 2 vols. in-8. Carte et figures.

Traduction de l'ouvrage de Anbury publié pour la première fois à Londres, en 1789.

Anbury était un officier de l'armée de Burgoyne qui stationna pendant quelque temps, non loin de Québec. Il donne des renseignements intéressants sur les mœurs de nos gens.

1818. JOURNAL / de ce qui s'est passé / à la tour du temple, / pendant la captivité / de / Louis XVI, / roi de France. / Par M. Cléry, Valet de Chambre du Roi. / *A Québec :* / *Chez John Neilson, Imprimeur-libraire.* / 1798. 67 p. in-8.

1819. JOURNAL historique / des événemens arrivés / à / Saint Eustache, / pendant la rebellion du Comté du Lac des Deux- / Montagnes, / depuis les soulèvemens commencés à la fin de novem / bre, jusqu'au moment ou la tranquillité fut / parfaitement rétablie. / Par un témoin oculaire. / *Montréal :* / *Publié par John Jones,* / 1838. 96 p. in-16.

Attribué d'abord à Messire Paquin, curé de St-Eustache, et plus tard à son vicaire, M. Desève. Petit volume peu commun et recherché des bibliophiles.

1820. JOURNAL historique (1698-1720) de l'établissement des français à la Louisiane. *Nouvelle-Orléans* (Etats-Unis). *A. L. Boimare, libraire-éditeur; Paris, Hector Bossange,* 1831. 412 p. in-8.

Cet ouvrage imprimé à Paris et dont tous les exemplaires furent envoyés à la Louisiane, a été écrit par Benard de La Harpe qui était passé à la Louisiane en qualité d'ingénieur. Fut extrait des mémoires de MM. d'Iberville et de Bienville et sert de continuation au *Journal de Joutel.* Imprimé pour la première fois d'après une copie manuscrite qui se trouvait en 1830 à la bibliothèque de Baton-Rouge (Louisiane).

1821. JOURNAL (The) of the bishop of Montreal, during a visit to the Church Missionary Society's North West American Mission, etc. *London*, 1845. 236 p. in-12. Carte et illustrations.

Ecrit par le Right Rev. George Jehoshaphat Mountain.

1822. JOURNAL (Le) des débats législatifs et littéraires du Canada. Numéro prospectus (12 février 1858). Vol. 1, nos. 1 à 34. *Toronto, M. Vidal, Propriétaire et rédacteur-en-chef.*

Ce journal paraît irrégulièrement 2, 3 ou 4 fois la semaine, et se compose de 4 ou 6 pages, grand in-4.

1823. JOURNAL des étudians. Hebdomadaire, de 8 p. in-8. Vol. 1, nos. 3 (26 déc. 1840) à 12. *Imprimé et publié par J. V. Delorme, Québec, rue St-Jean, no. 18.*

1824. JOURNAL (Le) de St-Roch. Publié dans les intérêts de St-Roch et St-Sauveur. Numéro prospectus (14 déc. 1874), jusqu'au no. 56. du vol. 2. In-folio.

Collection complète de ce journal, dont le Dr Samson, Philéas Huot et Philippe Masson faisaient les frais de la rédaction. Léon Bossue dit Lyonnais de St-Roch, en est l'imprimeur.

1825. JOURNAL (Le) de Québec. Journal quotidien, grand in-folio. Du 21 mars 1865, jusqu'au 12 décembre de la même année.

Cette partie du journal est celle-là même qui parut pendant que Gérin-Lajoie en était le rédacteur.

1826. JOURNAL de l'Instruction publique, rédigé par l'Hon. P. J. O. Chauveau. *Montréal.* Vols. 1 (1857) à 12. (1868). 12 vols. grand in-4, reliés en six. Figures et portraits.

Outre les écrits sur les questions d'éducation, chaque numéro de ce recueil contient la chronique des événements du mois, ainsi que des morceaux choisis de littérature et d'histoire, dont un bon nombre regardent le Canada.

1827. JOURNAL (The) of commerce. *Montreal.* Vol. 1, no. 1. (Aug. 20, 1875), jusqu'au no. 6 du vol. 2 (March 24, 1876). Journal hebdomadaire de 28 p. in-4.

1828. JOURNAL of the bishop of Newfoundland's voyage on the south and west coasts of Newfoundland and on the Labrador, in 1848. *London*, 1851. 126 p. in-12.

1829. JOURNAUX de la Chambre d'Assemblée et du Conseil Législatif de la Province du Haut-Canada ; 1792-1840. Nous ne possédons dans notre collection que quelques volumes de ces documents parlementaires, les voici :

JOURNAL of proceeding / of the / House of Assembly / of the / Province / of / Upper-Canada, / during the First Session of the Eighth Provincial Parliament, met at York on Wed / nesday the thirty-first day of January, and prorogued on Saturday the fourteenth day of April / following in the second year of the Reign of His Majesty King George the Fourth, and in / the Year of Our Lord One Thousand Eight Hundred and Twenty-One. / Printed by order of the House of Assembly. / *Kingston : / Printed by H. C. Thomson. S. d.* (1821). 269 p. et au delà de 50 p. non chiffrées.

JOURNAL of the House of Assembly of Upper Canada. Session 1832-33. Archibald McLean, Esq., Speaker. Sir John Colborne, Lieut.-Governor. *York : Robert Stanton*, 1833. 140-VII-229 p.

APPENDIX to the Journal of the House of Assembly of Upper Canada. Session 1836-37. Marshal S. Bidwell, Speaker. F. B. Head, Lieut.-Governor. Vol. 2. *Toronto : William Lyon Mackenzie, office of the « Constitution »*, 1836. IX-575 p.

JOURNAL of the House of Assembly of Upper Canada. Session 1839-40. Sir Allan Napier McNab, Speaker. Hon. Poulett Thomson, governor-general. *Toronto : Printed by Hugh Scobie, « British Colonist » office. Jas. Cleland, printer*, 1840. VII-386-XVI p.

APPENDIX to same. Vol. 1. *Toronto : Printed by W. J. Coates, no. 160, King St.* 1840. 400 p.—Vol. 2. *Toronto, dito*, 1840. XII-380 p. 2 vols.

JOURNAL of the Legislative Council of Upper Canada. Session 1839-40. *Toronto : Robert Stanton*, 1840. 190-12 p. outre l'Index non chiffré.

En tout 7 vols., le premier in-4 et les autres, in-folio.

Jusqu'à l'apparition de l'*Early bibliography of Ontario*, de M. Kingsford, en 1892, on ne connaissait que bien peu de choses sur les documents parlementaires de la Province du Haut-Canada. Avant cette date on croyait que le premier journal qui eût paru était celui de 1821, que Todd même semble ignorer dans son index, qu'il ne fait partir que de 1825. Dans les inventaires des grandes bibliothèques canadiennes que nous avons eu occasion de consulter, comme par exemple celui de la Bibliothèque du Parlement avant sa destruction, en 1849, le plus ancien de ces journaux que l'on mentionne est celui imprimé en 1821. M. Kingsford, le premier je crois, nous apprenait qu'au meilleur de sa connaissance, le premier volume des journaux parlementaires du Haut-Canada, avait été imprimé en 1801, sans indiquer toutefois où s'en trouvait un exemplaire, et nous en donnait la description comme suit : « Journal / of the / House of Assembly / of / Upper-Canada. / From the 28th May to the 9th of July, 1801. / both days inclusive. / In the 41st year of the reign of / King George the Third, / being the first session of the Third Provincial Parliament of this / Province. / *York, Upper-Canada : / Printed by order of the House of Assembly, by John Bennett, / Printer to the King's most excellent Majesty.* / 1801 ». VIII-66 p. in-4.

Il est très probable que l'impression des journaux de la Chambre du Haut-Canada ne se continua que jusqu'à 1803, car en 1804, une partie du crédit qui avait été voté à cet effet, fut appliqué à d'autres fins. Le journal de 1802, dont on ne connaissait pas encore l'existence vient d'être découvert dans le catalogue de la bibliothèque de Charles Lindsey, de Toronto, dont la vente a eu lieu chez Libbie, à Boston, les 7 et 8 mars 1895.

Nous croyons que le journal de 1806, dont parle M. Kingsford, de 34 p. in-8, n'est pas une publication officielle ; mais seulement une brochure politique, rapportant les délibérations de la Chambre, qu'on aurait fait publier aux Etats-

Unis ; car on voit le juge Thorpe (Rapport sur les Archives du Canada, pour 1892, p. 47), y faire allusion dans une lettre à Edward Cooke, en date du 1er avril 1806, dans les termes suivants: "Avant la réunion de la Législature je vous ai fait part de mes craintes et après la prorogation je vous ai dit jusqu'à quel point elles s'étaient réalisées ; l'esprit du public est très agité. Le compte-rendu ci-inclus des délibérations parlementaires (Imprimé aux Etats) qui expose beaucoup de choses, va encore l'aggraver, et un journal que le public est sur le point de fonder, va bientôt mettre le feu, etc". D'ailleurs le format in-8 de cette brochure nous confirme encore dans notre opinion ; car il nous semble qu'on l'aurait imprimée dans le même format que les précédents journaux officiels de format in-4.

Ainsi donc, de ce qui précède, il ressort que le premier journal a paru en 1801 ; qu'un second a paru en 1802 et qu'un troisième a dû paraître en 1803, si l'on considère que le crédit voté pour l'impression des délibérations de la Chambre, n'a été changé qu'en 1804. De 1803 à 1821, aucun journal officiel n'a été imprimé. Le premier après 1821 a paru en 1825 et ensuite on en a publié annuellement jusqu'à l'Union.

Sur les journaux du Conseil Législatif de cette province, nous avons encore bien moins de renseignements que sur ceux de la Chambre d'Assemblée. A notre connaissance, le premier volume qu'on en ait publié a paru en 1828. On a pu en publier auparavant, au moins à partir de 1825 ; mais nous n'avons vu la chose mentionnée nulle part.

1830. JOURNAUX et délibérations de la Chambre d'Assemblée et du Conseil Législatif de la Province de Québec ou du Bas-Canada, depuis la Constitution de 1792 jusqu'à la Confédération, y compris ceux du Conseil Spécial et de l'Union des deux Provinces.

Nomenclature complète de tous ces documents. Ceux marqués d'un astérisque nous manquent.

Numéro d'ordre.	Ouverture des sessions.	Clôture des sessions.	Journaux. Nombre de vols.	Appendices. Nombre de vols.	Remarques.
1	17 déc. 1792	9 mai 1793	1		A moins d'indications contraires, c'est la version française que nous avons. Les vingt-six premiers volumes, c'est-à-dire, de 1792 à 1817, sont de format in-4. Les textes français et anglais, sont publiés en regard l'un de l'autre, dans le même volume, depuis le commencement jusqu'à la suspension de la Constitution, en 1838.
2	11 nov. 1793	31 mai 1794	1		
3	5 janv. 1795	7 mai 1795	1		
4	20 nov. 1795	7 mai 1796	1		
5	24 janv. 1797	2 mai 1797	1		
6	20 fév. 1798	11 mai 1798	1		
7	28 mars 1799	3 juin 1799	1		
8	5 mars 1800	29 mai 1800	1		
9	8 janv. 1801	8 avril 1801	1		
10	11 janv. 1802	5 avril 1802	1		
11	8 fév. 1803	11 avril 1803	1		
12	10 fév. 1804	2 mai 1804	1		
13	9 janv. 1805	25 mars 1805	1		
14	20 fév. 1806	19 avril 1806	1		
15	21 fév. 1807	16 avril 1807	1		

JOURNAUX et délibérations de la Chambre d'Assemblée et du Conseil Législatif de la Province de Québec, etc. (Suite).

Numéro d'ordre.	Ouverture des sessions.	Clôture des sessions.	Journaux. Nombre de vols.	Appendices. Nombre de vols.	Remarques.
16	29 janv. 1808	14 avril 1808	1		
17	10 avril 1809	15 mai 1809	1		
18	29 janv. 1810	26 fév. 1810	1		
19	12 déc. 1810	21 mars 1811	1	1	Ce volume d'appendice, ainsi que les trois qui suivent, quoique portant chacun un titre particulier, se trouvent toujours reliés avec le journal de la même année.
20	21 fév. 1812	19 mai 1812	1	1	
21	16 juill. 1812	1 août 1812	1		
22	29 déc. 1812	15 fév. 1813	1	1	
23	13 janv. 1814	17 mars 1814	1	1	
24	21 janv. 1815	24 mars 1815	1	1	
25	26 janv. 1816	26 fév. 1816	1		
26	15 janv. 1817	22 mars 1817	1	1	Ici l'appendice est séparé du journal. Il en est de même pour tous ceux qui suivent.
27	7 janv. 1818	1 avril 1818	1	.....	A commencer avec ce volume le format devient in-folio. Il en est ainsi jusqu'à 1837.
28	12 janv. 1819	24 avril 1819	1		
29	11 avril 1820	24 avril 1820	1		
30	14 déc. 1820	17 mars 1821	1	1	
31	11 déc. 1821	18 fév. 1822	1		
32	10 janv. 1823	22 mars 1823	1		
33	25 nov. 1823	9 mars 1824	1	1	Il y a ici deux volumes d'appendices, l'un en français, l'autre en anglais.
34	8 janv. 1825	22 mars 1825	1	1	
35	21 janv. 1826	29 mars 1826	1		
36	23 janv. 1827	7 mars 1827	1		
37	20 nov. 1827	22 nov. 1827	1		On trouve dans les volumes de 1826, 1827, 1829 et 1831, de magnifiques cartes et plans, œuvres de Smillie, alors graveur à Québec.
38	21 nov. 1828	14 mars 1829	1	2	
39	22 janv. 1830	26 mars 1830	1	1	
40	24 janv. 1831	31 mars 1831	1	1	
41	15 nov. 1831	25 fév. 1832	1	1	
42	15 nov. 1832	3 avril 1833	1	2	
43	7 janv. 1834	18 mars 1834	1	1	Comme on peut le voir, nous avons une collection bien complète de ces journaux jusqu'à cette date.
44	21 fév. 1835	18 mars 1835	1		
45	27 oct. 1835	21 mars 1836	1	3	
46	22 sept. 1836	4 oct. 1836	1		
47	18 août 1837	26 août 1837	1		
	Suspension de la Constitution. Conseil spécial.				
1	18 avril 1838	5 mai 1838	1	.....	Format in-4. Versions française et anglaise publiées séparément, pour toutes les années qui suivent. C'est la version française que nous avons.
2	28 juin 1838	31 oct. 1838	1		
3	5 nov. 1838	21 déc. 1838	1		
4	14 fév. 1839	13 avril 1839	1		
5	11 nov. 1839	14 nov. 1839	1		

JOURNAUX et délibérations de la Chambre d'Assemblée et du Conseil Législatif de la Province de Québec, etc. (Suite).

Numéro d'ordre.	Ouverture des sessions.	Clôture des sessions.	Journaux. Nombre de vols.	Appendices. Nombre de vols.	Remarques.
5	20 avril 1840	26 juin 1840	1		Marqué : " Continuation du vol. cinquième ".
6	5 nov. 1840	9 fév. 1841	1		
		Union des Canadas.			
1	14 juin 1841	18 sept. 1841	1	1	Format in-folio. Versions française et anglaise publiées séparément. C'est la version française que nous avons.
2	8 sept. 1842	12 oct. 1842	1		
3	28 sept. 1843	9 déc. 1843	1	2	
4	28 nov. 1844	29 mars 1845	1	2	
5	20 mars 1846	9 juin 1846	1	3	
6	2 juin 1847	28 juill. 1847	1	3	
7	25 fév. 1848	23 mars 1848	1		
8	18 janv. 1849	30 mai 1849	1	3	
9	14 mai 1850	10 août 1850	1	2	
10	20 mai 1851	30 août 1851	1	4	
11	19 août 1852	14 juin 1853	2	9	Format in-8, jusqu'à la Confédération.
12	13 juin 1854	22 juin 1854	1		
13	5 sept. 1854	30 mai 1855	2	14	
14	15 fév. 1856	1 juill. 1856	1	6	Pour 1854-55 et 1858, il y a à part, un volume séparé pour l'Index des Journaux et des Appendices.
15	26 fév. 1857	10 juin 1857	1	10	
16	25 fév. 1858	1 juin 1858	2	9	
17	29 janv. 1859	4 mai 1859	1	5	
18	28 fév. 1860	19 mai 1860	1	4	
19	16 mars 1861	18 mai 1861	1	3	
20	26 mars 1862	9 juin 1862	1	5	
21	12 fév. 1863	12 mai 1863	1	6	
22	13 août 1863	15 oct. 1863	1	1	
23	13 fév. 1864	30 juin 1864	1	3	
24	19 janv. 1865	18 mars 1865	1	3	
25	8 août 1865	18 sept. 1865	1	2	
26	8 juin 1866	15 oct. 1866	1	3	
		Journaux du Conseil Législatif.			
1	17 déc. 1792	31 mai 1794	1		Format in-folio, textes anglais et français en regard. Ces deux premiers volumes ne contiennent qu'un résumé des délibérations, ouvertures et clôtures de sessions, etc.
2	5 janv. 1795	15 fév. 1813	1		
3	13 janv. 1814	17 mars 1814	1*		Format in-4. Versions anglaise et française publiées séparément.
4	21 janv. 1815	25 mars 1815	1*		
5	26 janv. 1816	26 fév. 1816	1*		
6	15 janv. 1817	22 mars 1817	1*		

JOURNAUX et délibérations de la Chambre d'Assemblée et du Conseil Législatif de la Province de Québec, etc. (Suite).

Numéro d'ordre.	Ouverture des sessions.	Clôture des sessions.	Journaux. Nombre de vols.	REMARQUES.
7	7 janv. 1818	1 avril 1818	1	Format in-folio. Les deux textes
8	12 janv. 1819	24 avril 1819	1	en regard jusqu'à la suspension
9	11 avril 1820	24 avril 1820	1	de la constitution, en 1838. Le
10	14 déc. 1820	17 mars 1821	1	même appendice qui sert aux
11	11 déc. 1821	18 fév. 1822	1	journaux de la Chambre, sert
12	10 janv. 1823	22 mars 1823	1	aussi d'appendice aux journaux
13	25 nov. 1823	9 mars 1824	1	du Conseil : (les dates étant les
14	8 janv. 1825	22 mars 1825	1	mêmes pour les deux Cham-
15	21 janv. 1826	29 mars 1826	1	bres) jusqu'à la Confédération.
16	23 janv. 1827	7 mars 1827	1	De l'Union à la Confédération, les
17	29 nov. 1827	22 nov. 1827	1	Journaux du Conseil Législatif
18	21 nov. 1828	14 mars 1829	1	se composent de vingt-six volu-
19	22 janv. 1830	26 mars 1830	1	mes, publiés pour chacune des
20	24 janv, 1831	31 mars 1831	1	sessions qui eurent lieu aux
21	15 nov. 1831	25 fév. 1832	1	mêmes dates, que celles de la
22	15 nov. 1832	3 avril 1833	1	Chambre d'Assemblée pour cet-
23	7 janv. 1834	18 mars 1834	1	te période. De 1841 à 1851, in-
24	21 fév. 1835	18 mars 1835	1	folio; de 1852 à 1866, in-8. De
25	27 oct. 1835	21 mars 1836	1	1852 à 1859, il y a une série de
26	22 sept. 1836	4 oct. 1836	1	documents portant le titre d'ap-
27	18 août 1837	26 août 1837	1	pendices du Conseil Législatif.

Nous donnons ici quelques notes puisées dans cette collection des journaux de la chambre, dans la partie qui comprend les vingt premières années de son existence, c'est-à-dire, de 1792 à 1812.

La première réunion du premier Parlement canadien, se fit le 17 décembre 1792. Lieutenant-Gouverneur : Alured Clarke. Ce premier Parlement est composé de quinze membres anglais et de trente-cinq canadiens-français, au nombre desquels étaient douze propriétaires de seigneuries, une quinzaine de marchands, cinq avocats, dont trois furent nommés juges avant la clôture de ce Parlement. La première session fut surtout remarquable par le calme et la modération dans les débats.

Seconde session, 1er Parlement. 11 nov. 1793. Lord Dorchester, gouverneur. Au commencement de cette session, il s'éleva une question de privilège à propos de l'arrestation de l'un des membres de la chambre (John Young) pour dettes, au moment où il partait pour l'Europe. Young écrivit une lettre à l'Orateur, lui demandant la protection de la chambre, qui lui fut pleinement accordée. L'Orateur J. A. Panet, qui, comme avocat du demandeur (James Hunt), avait pris le *writ*, ainsi que le shérif, furent sévèrement réprimandés, et dûrent faire des excuses à la Chambre.

Troisième session, 1er Parlement, 5 janvier 1795. A la fin de cette session le terme " Provincial Parliament " est employé pour la première fois, par Lord Dorchester, dans son discours de prorogation. De cette session date aussi l'inauguration d'un format uniforme pour les statuts, beaux volumes in-4.

Quatrième session, 1er Parlement, 20 nov. 1795. Dans la harangue du gouverneur à l'ouverture de cette session, on remarque la suggestion de simplifier les divers règlements du revenu. Un bill appelé " L'acte de consolidation ", fut préparé à cet effet ; l'une des clauses de cet acte, d'ailleurs très sage, décrétait qu'à l'avenir les brasseurs, distillateurs ou commerçants de liqueurs spiritueuses seraient inhabiles à remplir les fonctions de juge de paix dans toute matière relative à l'octroi de licences pour vente de boissons. Les vendeurs de *guildives*, comme on appelait alors quelquefois le rhum, furent assez influents pour empêcher que cet acte fût sanctionné par le Gouverneur, qui le réserva à la sanction de Sa Majesté.

Quatrième session du second Parlement, 5 mars 1800. Adresse de la Chambre au Gouverneur demandant la production de tous les documents se rattachant à la question des biens des Jésuites, afin de se rendre compte de la valeur des prétentions de la Province sur ces propriétés. Le Gouverneur répond qu'il espère que l'on ne réitèrera pas de semblables demandes.

Troisième Parlement, première session, 8 janvier 1801. Acte pour l'établissement d'écoles gratuites, réservé toutefois à la sanction de Sa Majesté. Vote pour expulser du Parlement l'un de ses membres, du nom de C. B. Bouc, qui, disait-on, avait été trouvé coupable de conspiration. On ordonna de faire une nouvelle élection dans le Comté d'Effingham, que représentait Bouc, et celui-ci fut réélu le 30 avril de la même année.

Troisième Parlement, seconde session, 11 janvier 1802. Bouc siège de nouveau en Chambre ; mais on réussit enfin à faire passer un bill pour l'en exclure encore et l'empêcher de siéger. C'est aussi pendant cette session que l'on proposa pour la première fois d'allouer une indemnité à l'Orateur et aux députés.

Troisième Parlement, troisième session, 8 fév. 1803. Nomination d'un maître-en-chancellerie, qui est l'historien Smith. On décide de faire faire une traduction française de " Lex Parliamentaria ", dont on fera imprimer deux cents copies. Celui qui fit cette proposition à la Chambre était J. F. Perrault, qui fut lui-même chargé de la traduction.

Troisième Parlement, quatrième session, 10 février 1804. Convocation extraordinaire de la Chambre (qui ne siège que peu de temps, à cause des hostilités entre l'Angleterre et la France), pour renouveler l'acte des étrangers et pour sanctionner un autre acte pour la conservation du gouvernement de Sa Majesté.

Troisième Parlement, cinquième session, 9 janvier 1805. On discute presque tout le temps sur la somme à voter pour l'érection d'une prison à Montréal et surtout sur le site où elle s'élèverait. Le gouverneur voulait que la Chambre votât le montant nécessaire pour sa construction avant de faire connaître lui-même à quel endroit il se proposait de l'ériger.

Quatrième Parlement, deuxième session, 20 fév. 1806. Présidence de Thomas Dunn. Arrestation de Thomas Cary, imprimeur du " Mercury ", pour violation de privilège, en ayant fait dans son journal, un rapport injurieux pour les membres de la Chambre.

Quatrième Parlement, quatrième session, 29 janvier 1808. Sir James Craig, gouverneur. Expulsion d'Ezechial Hart, représentant des Trois-Rivières, parce qu'il était juif. Bill pour rendre les juges inéligibles comme membre de la Chambre, tué au Conseil.

Cinquième Parlement, première session, 10 avril 1809. Pendant cette session commencent les luttes pour le gouvernement responsable. La Chambre voit le Conseil tout défaire ce qu'elle fait, et le gouverneur, irrité de ce que l'on ose dire que la Chambre populaire doit dominer le Conseil, dissout brusquement le Parlement et ordonne des élections générales, qui eurent lieu en octobre. La nouvelle Chambre est une déception pour Craig, car il y voit une opposition plus puissante que dans la précédente.

Sixième Parlement, première session, 29 janvier 1810. Comme les mêmes

prétentions de vouloir contrôler la liste civile se manifestent de nouveau, le gouverneur Craig dissout encore cette chambre pour en appeler au peuple. Le " Canadien ", étant une arme formidable entre les mains des canadiens, pendant les élections, Craig le fait disparaître, en saccageant l'imprimerie où il se publie, et en emprisonnant ses rédacteurs.

Septième Parlement, première session, 12 décembre 1810. Les membres de ce nouveau Parlement sont plus agressifs que jamais. Le Conseil Législatif rejette tous les actes de la Chambre populaire et ce n'est plus qu'une guerre continuelle entre ces deux corps. Un semblant de réconciliation s'opère toutefois entre les chambres et le gouverneur, vers 1812, alors que le Canada était menacé d'une guerre avec les Etats-Unis.

Chaque fois que le Canada a été menacé du côté de la ligne 45, on a vu renaître les bons procédés de l'oligarchie anglo-saxonne; mais cette amabilité de circonstance disparaissait bientôt avec le motif égoiste qui l'avait suscitée.

L'histoire de notre Parlement provincial, depuis le commencement de son existence jusqu'à l'Union, se divise en deux périodes. De 1792 à 1806, un Conseil Législatif et une Chambre d'Assemblée allant de concert avec le gouvernement exécutif ; de 1806 à l'Union, un Conseil Législatif et un gouvernement exécutif s'accordant ordinairement ensemble, et une Chambre d'Assemblée généralement à couteaux tirés avec l'un et l'autre.

L'histoire des disputes qui ont caractérisé la seconde période (1806 à 1841) a souvent été mise devant le public. Son caractère général est marqué, de la part de l'Assemblée, par une adhérence constante aux privilèges constitutionnels dont doivent jouir des sujets britanniques ; de la part du Conseil et de l'Exécutif par le déni de ces privilèges, et fréquemment par une rude violation des plus essentiels d'entre eux.

1831. JUBILÉ. Sermon du Père Bourdaloue sur le Jubilé. *Québec*, 1827. 79 p. in-8.

1832. JUBILÉ. (Instructions en forme de catéchisme sur le). *Québec*, 1847. 41 p. in-12.

1833. JUBILÉ. (Petit manuel pour le). *Québec*, 1852. 20 p. in-16.

1834. JUBILÉ (Manuel du). *Québec*, 1865. 62 p. in-12.

1835. JUBILÉ sacerdotal de S. E. le Cardinal E. A. Taschereau. Noces d'or de la Société St-Jean-Baptiste. *Québec*, 1892. 291 p. grand in-8. Portrait.

La compilation de ce volume a été faite par l'Abbé Auguste Gosselin.

1836. JUGEMENT rendu souverainement et en dernier ressort, dans l'Affaire du Canada, par Messieurs les Lieutenant Général de Police, Lieutenant particulier & Conseillers au Chatelet & Siège Présidial de Paris, Commissaires du Roi en cette partie. Grande affiche de 50 pouces sur 23, en petits caractères d'imprimerie.

Se rapporte au procès de Bigot et Consorts pour méfaits commis au Canada : le nombre des accusés s'élevait à cinquante-sept ; on trouve là la sentence rendue contre chacun d'eux.

En tête se trouvent les armes royales et ce qui suit : " pour être lue et publiée à haute voix, à son de trompe & cri public en tous les lieux & endroits ordinaires & accoutumés à ce que personne n'en prétende cause d'ignorance ".

Le jugement dans cette affaire fut rendu le 10 décembre 1763. Pièce très intéressante pour l'histoire du Canada.

Il est curieux qu'un placard semblable, imprimé pour être distribué dans les différents départements de la France, nous soit parvenu ; nous y tenons d'autant plus. Voir dans nos autographes au mot : *Péan*,

1837. JUGEMENTS et délibérations du Conseil Souverain de Québec, publiés par le régistraire de la province, sous les auspices du gouvernement de Québec. *Québec*, 1885-1891. 6 vols. grand in-4. de plus de 1000 p. chacun.

"Le Conseil Souverain était une institution qui remplissait parmi nous, sous le régime français, le rôle de nos parlements actuels. C'est une mine à exploiter pour les amateurs de l'histoire de ce pays ". *Sulte.*

1838. JUNEAU (F. E.). Dissertation sur les méthodes d'enseignement primaire. *Québec*, 1846, 1847.

Deux lectures faites devant l'association des instituteurs.

1839. JUNEAU (F. E.). Nouvelle méthode pour apprendre à bien lire, etc., par Palairet. Nouvelle édition par M. Juneau. *Québec*, 1847. 94 p. in-12.

1840. JUNEAU (F. E.). Dissertation sur l'instruction primaire, etc., lue le 1er mai 1847. *Québec*, 1847. 22 p. in-12.

1841. JUNEAU (F. E.). Nouvel alphabet ou lectures graduées pour les enfants du premier âge. *Québec*, 1858. 64 p. in-16.

1842. JUNIUS. The genuine letters of Junius. To which are prefixed anecdotes of the author. *Piccadilly. London : Printed in the year M.DCC.LXXI.* xx-366 p. in-8.

Dans la préface de ce volume, on semble croire que l'auteur de ces lettres fameuses serait Burke. C'est probablement la première édition collective de ces lettres, qui a été imprimée.

1843. JUNIUS. A new edition. *London, Bensley*, 1805. 2 vols. in-8.

Belle édition des Lettres de Junius, dans laquelle on a mis des portraits des personnages qui y sont esquissés.

1844. JURISPRUDENCE civile-ecclésiastique. Examen critique des questions de faits et de droit, soulevées dans la cause ci-devant pendante à Québec, devant la Cour Supérieure et la Cour du Banc de la Reine en appel, entre La Fabrique de Ste-Famille et Moyse Poulin, etc. *Québec*, 1858. 72 p. in-8.

1845. JUSTICE (The) and policy of the late Act of Parliament, for Making more Effectual Provision for the Government of the Province of Quebec, asserted and proved ; and the conduct of administration respecting that province, stated and vindicated. *London, MDCCLXXIV.* 90 p. in-8.

Dans l'exemplaire que possède la Bibliothèque du Parlement de Québec, et qui vient de la collection O'Callaghan, ce dernier lui donne comme auteur Wm. Knox, qui était alors sous-secrétaire des colonies. En tout cas, celui qui prépara ce travail y fait preuve d'érudition et devait posséder des connaissances plus qu'ordinaires sur l'état des affaires du Canada à cette époque. C'est un plaidoyer remarquable en faveur du Bill de Québec.

1846. JUSTICE. First report of the special committee of the House of Assembly on the engrossed bill from the Legislative Council to repeal certain parts of the Judicature Act, and to make further provision for the more certain and uniform administration of justice within this province. Ordered to be printed, 23rd January, 1824. (Texte français en regard). *Quebec: P. E. Desbarats. S. d.* 45 p. in-8.

KALM (Peter). Des Herren Peter Kalms, Professors der Haushaltungskunst in Aobo, und Mitgliedes der konigllishen schwedischen Akademie der Wissenschaften Beschreibung der Reise die er nach dem nordlichen Amerika auf den Befehl gedachter Akademie und offentliche Kosten unternommen hat. Der erste Theil. Eine Uebersezung. Unter dem Konigllichen Pohlnischen und Chürfurstl. Sachsischen allergnadigsten Privilegio. *Gottingen, Abrams Vandenhoek,* 1754-1764. 3 vols. in-8. Figures.

Version allemande des voyages de Kalm, faite par les frères Murray, suédois comme Kalm lui-même. Il y a de cette version une traduction française faite par M. de Surgy, (*Paris,* 1768) sous le titre de : *Histoire naturelle et politique de la Pensylvanie.*

1848. KALM (Von Peter). Reise nach dem Nordlichen America welshe aus Besehl der koniglichen schwedischen Akademie der Wissenschasten und aus allgemeine Kosten. *Leipzig Ben Gottfried Kiesewetter,* 1754. 22 f.n.c. et 648 p. In-8. Figures.

M. L. W. Marchand, qui a publié une traduction française du voyage de Kalm en Amérique, dans les transactions de la Société Historique de Montréal, n'a pas connu cette version allemande.

1849. KALM (Peter). Travels into North America ; containing its natural history, a circumstantial account of its plantations and

agriculture in general, with the civil, ecclesiastical and commercial state of the country, the manners of the inhabitants, and several curious and important remarks on various subjects... Translated into english by John Reinhold Forster. Second edition. *London*, 1772. 2 vols. in-8. Figures.

Kalm est un savant suédois, qui visita le Canada en 1749. Ses observations sur notre pays font de sa relation l'une des plus intéressantes que nous ayons. C'est dans cet ouvrage que l'on trouve l'assertion quelque peu surprenante, qu'il n'y avait pas alors d'imprimerie au pays ; *mais qu'il y en avait eu auparavant.*

Forster, auteur de cette traduction, est un savant minéralogiste allemand, demeurant alors en Angleterre, et le même qui, en 1732, avait été chargé de visiter le Canada, pour en étudier les mines. Il parlait et écrivait, dit-on, dix-sept langues, mortes et vivantes. L'édition originale suédoise, de cet ouvrage estimable, parut à Stockholm, en trois volumes, in-8 : le premier en 1753, le second en 1756 et le troisième en 1763.

1850. KALM (Pieter). Reis door Noord Amerika, gedaan door den Heer Pieter Kalm, Professor in de Huishoudingskonst op de Hoge School te Aobo, en Medelid der Koninglyke Zweedsche Maatschappy der Wetenschappen. *Te Utrecht. By J. van Schoonhoven en Comp. en G. van den Brink Janz*, 1772. Vol. 1. 12 p.n.c. et 223 p. Vol. 2. 8 p.n.c. 240 p. et 7 p.n.c., à la fin. 2 vols. in-4. Carte et figures.

Le second volume est orné d'un frontispice de toute beauté, dans les coins duquel figurent quatre belles petites vues de Québec, Montréal, New-York et Philadelphie. *Philips Jacobsz, inv. del. et fecit.*

Cette traduction hollandaise, contient une copie de la grande carte que Forster a faite pour la traduction anglaise.

1851. KALMS (Herr Pehr) et A. Chydenius. Americanska Nafwerbâtar, beskrefna, och med Wederborandes tilstâdielse, &c., &c. Herr Pehr Kalms, Inseende, etc... *Abo*, (Finlande), *s. d.*, (1753). 3 p.n.c. et 6 p. petit in-4. Planche gravée à l'eau forte.

Pièce que Fred. Muller d'Amsterdam (Géographie, etc., 1894), qualifie d'excessivement rare et curieuse et qu'il marque 40 florins ($13.33). La planche représente les canots des lacs de l'Amérique Septentrionale. L'auteur est le même que le précédent.

1852. KAMOUKASKA. Rapport et témoignages sur la dernière élection. *Ottawa*, 1868. 39 p. in-8.

1853. KAMOURASKA. Second rapport du comité sur les privilèges et élections. Rapport et témoignages sur la dernière élection pour le district électoral de Kamouraska. *Québec*, 1868. 39 p. in-8.

1854. KAYE (J. W.). The life and correspondence of Charles, Lord Metcalfe, by J. W. Kaye. *London*, 1858. 2 vols. in-12. Portrait.

Pour des critiques de cet ouvrage, voir : « Blackwood's magazine », vol. LXXVII ; « Fraser's magazine », vol. I, et l' « Edinburgh review », vol. CII.

1855. KEAN (Edmund). The life of Edmund Kean. *New-York*, 1835. 239 p. in-12.

Ce célèbre comédien anglais fit en 1820-21, un voyage en Amérique qui lui rapporta beaucoup d'argent. En 1826, on publia à Québec : « Memoir / of the life / of / Edmund Kean, Esq. / Including the account of Mr. Kean's present / visit to America / carefully compiled / from authentic source, and interspersed with anecdotes. / *Quebec : / Printed and sold by Neilson & Cowan, / Printers and booksellers, no. 3, Mountain Street, /* 1826 ». 26 p. in-8.

« Mr. Kean's present visit » semblerait indiquer que Kean serait venu de nouveau dans le pays, lors de la publication de cette brochure.

1856. KEATING (William H.). Narrative of an expedition to the source of St. Peter's River, Lake Winnepeek, etc., performed in the year 1823, by order of the Hon. J. C. Calhoun, under the command of Stephen H. Long. Compiled from the notes of Major Long, &c. By William H. Keating. *London*, 1825. Vol. 1, XIII-458 p. Vol. 2, VI-248-156 p. 2 vols. in-8. Cartes et figures.

1857. KEEFER (T. C.). Philosophie des chemins de fer, publiée par ordre de la Compagnie de la Grande Jonction du chemin de fer du St-Laurent et de l'Outaouais. *Montréal*, 1853. 53 p. in-8.

1858. KEEFER (T. C.) Report on the preliminary survey of the Kingston and Toronto section of the Canada Trunk Railway. *Toronto*, 1851. 34 p. in-8.

1859. KEEFER (Thos. C.). Free trade, protection and reciprocity, etc. *Ottawa*, 1876. 20 p. in-8.

1860. KELTON (D. H.). Annals of Fort Mackinac. *Whitney edition*, 1886. 144 p. in-8. Figures et cartes.

1861. KENTUCKY. Origine et progrès de la mission du Kentucky, (Etats-Unis d'Amérique) ; par un témoin oculaire. *A Paris, chez Adrien LeClerc, etc.*, 1821. 32 p. in-8.

1862. KERNEY (M. J.). An abridgment of Murray's english grammar and exercises ; with questions, adapted to the use of schools and academies, also an appendix, containing rules and

observations for writing with perspicuity and accuracy. *Montreal*, 1852. 117 p. in-8.

1863. KEYES. Hand book of northern pleasure travel, etc. *Boston*, 1874. 240 p. in-12. Cartes et figures.

1864. KIDD (Adam). The Huron chief and other poems. *Montreal : Printed at the office of the « Herald and new Gazette »*. 1830. 216 p. petit in-8.

1865. KIERZKOWSKI (A.). La question de la tenure seigneuriale du Bas-Canada, ramenée à une question de Crédit foncier. *Montréal*, 1852. 41 p. in-8.

1866. KING (T. D.). Meteorology and its professors ; a review, by the editor of the *Canada Medical and surgical journal ;* a counter statement of facts, by the « authorities » of McGill College University ; with a reply thereto. *Montreal*, 1873. 19-24-2 p. in-8.

1867. KING (John). The Other Side of the « Story », being some reviews of Mr. J. C. Dent's first volume of « The story of the Upper Canadian Rebellion », and the letters in the Mackenzie-Rolph controversy, etc. *Toronto*, 1886. 150 p. in-8.

Défense de Mackenzie contre les attaques de Dent, que l'on accuse de s'être imposé la mission de ternir la mémoire de Mackenzie pour rehausser d'autant celle du Dr Rolph.

1868. KING'S College. The origin, history, and management of the University of King's College, Toronto. *Toronto*, 1844. 101 p. in-8.

Ecrit par John McCara, avocat.

1869. KING'S College. Final report of the commissioners of inquiry into the affairs of King's College University and Upper Canada College. *Quebec*, 1852. XVI-366 p. in-8.

1870. KINGSFORD (Wm.). The canadian canals : their history and cost, with an enquiry into the policy necessary to advance the well-being of the province. *Toronto*, 1865. 191 p. in-8.

1871. KINGSFORD (Wm.). A canadian political coin. A monograph. *Ottawa*, 1874. 24 p. in-8. Figures.

1872. KINGSFORD (Wm.). Mr. Kingsford and Sir H. Langevin, etc. *Toronto*, 1882. 45 p. in-8.

1873. KINGSFORD (William). Canadian archeology. An essay. *Montreal*, 1886. 118 p. in-8.

L'auteur ayant traité un sujet qui ne l'avait pas encore été—les premiers temps de l'imprimerie dans le Haut-Canada—ne pouvait manquer de faire quelques erreurs et surtout beaucoup d'omissions. Il n'en a pas moins été le premier à nous faire connaître beaucoup de renseignements peu connus jusqu'alors.

1874. KINGSFORD (William). The history of Canada. *Toronto : Rowsell & Hutchison—London : Kegan, Paul, Trench, Trubner & Co.* (" Witness " printing house, Montreal.) 1887-1894. 7 vols. in-8.

La partie déjà publiée, ne s'étend que jusqu'à 1807. Mais cette histoire doit être continuée jusqu'à la Confédération des provinces britanniques de l'Amérique du Nord, en 1867, et devra former neuf volumes. Ce sera alors l'histoire du Canada la plus étendue écrite en langue anglaise.

1875. KIRBY (James). The British North American almanac and annual record, for the year 1864. Vol. 1. *Montreal, s. d.* 368 p. in-8.

1876. KIRBY (William). The Chien d'Or. The golden dog. A legend of Quebec. *New York and Montreal*, 1877. VI-678 p. in-8.

1877. KIRKE (Henry). The first English conquest of Canada ; with some account of the earliest settlements in Nova Scotia and Newfoundland. *London*, 1871. XI-227 p. in-8. 'Carte.

1878. KNICKERBOCKER (Diedrich). A history of New York, from the beginning of the World to the end of the dutch dynasty, etc... *London*, 1825. XX-340 p. in-16.

Ce curieux ouvrage est l'œuvre du célèbre Washington Irving, devenu plus tard l'un des écrivains les plus marquants de l'Amérique.

1879. KNIGHT (Ann Cuthbert). A year in Canada, and other poems. *Edinburgh*, 1816. 126 p. in-12.

L'auteur semble avoir habité Glengarry, dans le Haut-Canada, et Montréal. Intéressant à raison de ses observations sur les mœurs du pays.

1880. KNOX (Capt. John). An historical journal of the campaigns in North America, for the years 1757, 1758, 1759 and 1760: Containing the most remarkable occurences of that period; particularly the two sieges of Quebec, &c., &c. The orders of the admirals and general officers; description of the countries where the author has served, with their forts and garrisons; their climates, soil, produce; and a regular diary of the weather. As also several

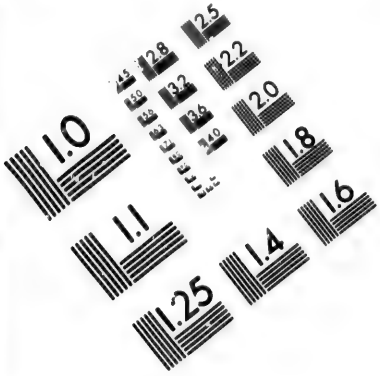

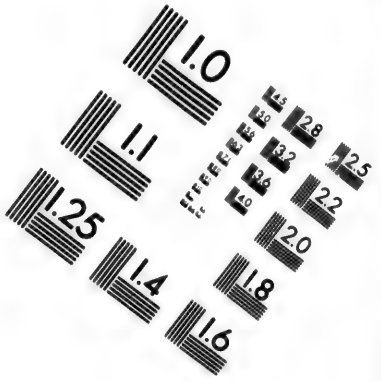

IMAGE EVALUATION TEST TARGET (MT-3)

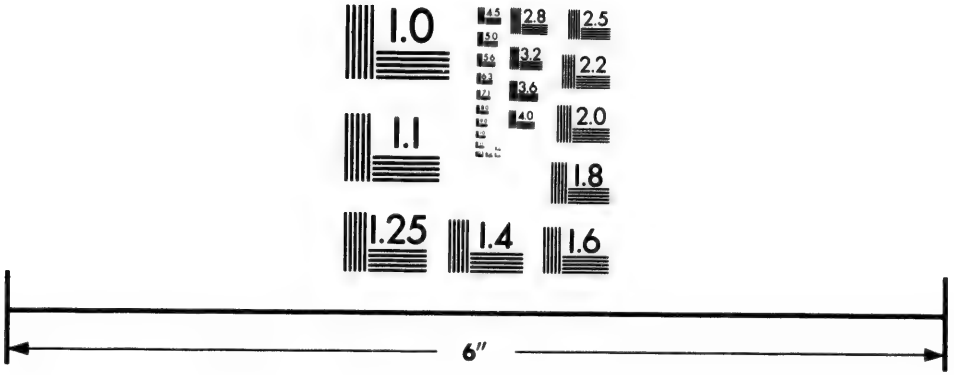

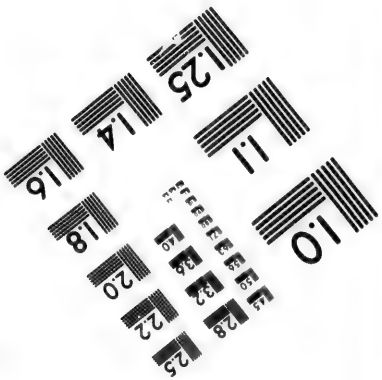

Photographic Sciences Corporation

23 WEST MAIN STREET
WEBSTER, N.Y. 14580
(716) 872-4503

2.8
2.5
3.2
2.2
3.6
2.0
1.8
1.0

manifesto's, a Mandate of the late Bishop of Canada, the french orders and disposition for the defence of the colony, &c. &c. *London, Printed for the author; and sold by W. Johnston and J. Dodsley, MDCCLXIX.* Vol. 1. Portrait du général Amherst par J. Miller, *Sc.* Belle grande carte par Thos. Kitchin, faite expressément pour cet ouvrage. Int., IX p. List of subscribers, 6 p.n.c. Texte, 405 p. Vol. 2. Portrait du général Wolfe. 465 p. 2 vols., grand in-4.

Relation la plus complète de la campagne que fit l'Angleterre pour s'emparer de la Nouvelle-France, bondée de détails qui purent d'abord paraître monotones, mais qui maintenant sont pour le chercheur une mine de renseignements sur cette époque.

L'exemplaire de cet ouvrage maintenant rare, que possédait M. John Fraser de Québec, ayant été vendu à l'encan en 1860, rapporta la somme de $52.00. L'on pourra se faire une idée de l'importance attachée alors à ce volume, quand l'on saura qu'à cette même vente, l'édition originale de l'Histoire du Canada de Sagard, publiée en 1636, ne fut vendue que $38.00; Champlain, 1613, $29.00; Le Clercq, Etablissement de la foy, 30 schellings; Denys, 1672, 22 schellings; Du Creux, $10.00; les éditions originales des Relations des Jésuites, de 5 à 29 schellings chacune.

1881. KOHL (J. G.). Reisen in Canada und durch die Staaten von New-York und Pensylvanien. *Stuttgart und Augsburg*, 1856. IV-576 p. in-8.

Voyages au Canada et à travers les Etats de New-York et de la Pensylvanie. Il en existe une traduction anglaise, faite par Madame Percy Simett, *London*, 1860. 2 vols. in-8.

LABELLE (Elzéar). La conversion d'un pêcheur. Opérette canadienne. *Montréal, s. d.*, (vers 1867). 27 p. in-4. Frontispice allégorique et musique.

Pièce comique, dont la musique est de J. B. Labelle. Il s'agit de la conversion d'un pêcheur de la Nouvelle-Ecosse.

1883. LABELLE (Elzéar). Mes rimes. *Québec*, 1876. 151 p. in-8.

1884. LABELLE (Révd. A.). Pamphlet sur la colonisation dans la vallée d'Ottawa, au nord de Montréal, etc. *Montréal*, 1880. 25 p. in-8.

1885. LABRADOR. Missions from their commencement to the present time. *Dublin*, 1831. XI-336 p. in-16.

1886. LABRADOR. A visit to Labrador in 1848, by the Lord bishop of Newfoundland. *London*, 1849. 32 p. in-12. Carte.

1887. LABRECQUE (L'Abbé M. T.). Sermon pour la fête de Saint-Jean-Baptiste, etc. *Québec*, 1888. 28 p. in-16.

1888. LABRIE (Jacques). Les premiers rudiments de la constitution Britannique ; traduits de l'anglais de M. Brooke ; Précédés d'un Précis Historique, et suivis d'observations sur la constitution du Bas-Canada, etc. *Montréal*, 1827. 88 p. in-8 et un prospectus de 4 p.

Labrie était l'auteur d'une histoire du Canada, qui ne vit jamais le jour ; le manuscrit ayant été détruit durant le sac et l'incendie du village de St-Benoit, en 1837.

1889. LACASSE (R. P. Z[illegible]h.). Une mine de pierres détachées à l'usage des cultivateurs. *Québec*, 1881. 150 p. in-16.

1890. LACASSE (Père Z.). Une nouvelle mine—Le prêtre et ses détracteurs. *Montréal*, 1892. 276 p. in-16.

1891. LACASSE (Napoléon). Eléments de la grammaire française de Lhomond, revus et augmentés. *Québec*, 1885.

1892. LACHANCE (Cléophas), pendu le 28 janvier 1881, pour meurtre d'Odélide Désilets. *S. l. n. d.* 8 p. in-16.

1893. LACHAPELLE (Dr Severin). La santé pour tous. *Montréal*, 1880. IV-316 p. in-12.

1894. LACOMBE (Patrice). La terre paternelle. *Montréal*, 1871. 80 p. in-12.

1895. LACOMBE (Rév. Père A.). Dictionnaire de la langue des Cris par le Rév. Père Alb. Lacombe, Ptre, Oblat de Marie Immaculée. *Montréal*, 1874. XX-711 p. in-8.

Exemplaire donné par l'auteur à l'Hon. M. Letellier de Saint-Just ; reliure de luxe.

1896. LACOMBE (Rév. Père A.). Grammaire de la langue des Cris par le R. P. A. Lacombe, Ptre de la Congrégation des Oblats de M. I. *Montréal*, 1874. III-190 p. in-8.

Exemplaire donné par l'auteur à l'Hon. M. Letellier de Saint-Just. Relié avec le précédent.

1897. LACROIX (Henry). Opuscule sur le présent et l'avenir du Canada. *Montréal*, 1867. 32 p. in-8.

1898. LACROIX (Henry). The present and future of Canada. *Montreal*, 1867. 32 p. in-8.

1899. LACROIX (Henry). The man of faith. Abridged views of modern miracles and social intercourse. *New York*, 1866. 36 p. in-8.

1900. LACROIX (Henry). Coup d'œil sur l'homme et sa chute. *Montréal*, 1866. 71 p. in-8.

Philosophie et spiritisme.

1901. LACROIX (Henry). Excursion to the Holy Land of thought. *Montreal*, 1867. 23 p. in-8.

On y trouve beaucoup de renseignements sur l'Institut Canadien de Montréal, dont il prend la défense contre les autorités religieuses de l'époque.

1902. LACROIX. Canadian guide and book of reference, etc. *Montreal*, 1873. 116 p. in-8.

1903. LADREYT (Casimir), Ex-négociant français, maintenant instituteur. Nouvelle arithmétique raisonnée ou cours complet de calcul théorique et pratique, à l'usage des élèves des collèges et des maisons d'éducation de l'un et de l'autre sexe, des personnes qui veulent apprendre cette science en peu de tems et sans le secours d'un maître, et de celles qui veulent se livrer au commerce... Suivi de quelques leçons sur la planimétrie et la stéréométrie (arpentage et cubage) ou toisé des surfaces et des volumes. *Montréal : Imprimé pour le compte de l'auteur*, 1836. VIII-120 p. in-8.

1904. LADY'S (The) magazine. *London* (England). Vol. 18. (Jan. to Dec. 1787). In-8. Figures.

Contient de belles choses sur l'Amérique.

1905. LAET (Iean de). L'histoire dv Nouveau Monde ou description des Indes Occidentales, contenant dix-huict liures. *A Leyde, chez Bonauenture et Abraham Elseuiers, Imprimeurs ordinaires de l'Vniuersité.* 1640. Préface et Table des matières : 19 f.n.c. Texte : 632 p. In-folio. Cartes et figures.

Le livre II, en entier, traite de la Nouvelle-France, du Cap-Breton, du Golfe St-Laurent, de l'Acadie, etc., comme de tout ce qui s'est passé dans ces pays, entre les Français et les Anglais, jusqu'au temps de De Laet, c'est-à-dire jusqu'en 1630.

Jean de Laet était natif d'Anvers, et protestant. Il a écrit diverses choses qui concernent l'Amérique, et mourut en 1649. C'était le même qui mettait au net pour les imprimeurs, les ouvrages du docte Saumaise. L'exemplaire de la collection O'Callaghan fut vendu $22.50.

" Cet ouvrage est rempli d'excellentes recherches, tant par rapport aux établissements des Européens dans l'Amérique, que pour l'histoire naturelle, le caractère & les mœurs des Amériquains. L'auteur a puisé dans les bonnes sources. Il était d'ailleurs habile homme ". *Charlevoix.*

1906. LAET (Iean de). L'histoire du Nouveau-Monde, ou description des Indes Occidentales, contenant dix-huict livres, etc. *A Leyde, etc.*, 1650. (Québec ; P. G. Delisle, 1882). 98 p. in-8.

Réimpression d'une partie de l'ouvrage précédent, celle qui regarde la Nouvelle-France.

1907. LAFARGUE (M. de). Œuvres mêlées. *Paris*, 1765, Vol. 1, XIX-324 p. Vol. 2, VIII-359 p. 2 vols. in-12. Figures par H. Gravelot.

Ce qui fait entrer cet ouvrage dans une collection canadienne, c'est l'étude suivante, traduite de l'anglais, qui occupe les pages 159-350 du tome 2 : " Histoire géographique de la Nouvelle-Ecosse ; contenant le détail de sa situation, de son étendue et de ses limites ; ainsi que des différents démêlés entre l'Angleterre et la France, au sujet de la possession de cette province, où l'on en démontre l'importance, tant par rapport à notre commerce, que pour la sûreté de nos établissements dans l'Amérique Septentrionale, etc., etc.".

1908. LAFITAU (Jean-François). Mémoire présenté à son altesse royale Mgr le Duc d'Orléans, régent de France, concernant la précieuse plante du Gin-Seng de Tartarie, découverte en Amérique. Précédé d'une notice biographique par M. Hospice Verreau, etc. *Montréal*, 1858. 42-4 p. in-8. Figures.

1909. LAFLAMME (L'Abbé). Eléments de minéralogie et de géologie. *Québec*, 1881. IX-288 p. in-8. Figures.

Mgr Laflamme, mieux connu sous le nom d'Abbé Laflamme, a conquis une place honorable dans le monde scientifique. Il a été Président de la Société Royale, et est actuellement recteur de l'Université-Laval.

1910. LAFLAMME (L'Abbé J. C. K.). Address delivered at a meeting of the Royal Society, May 27, 1891. Translated by William Kingsford. *Toronto*, 1891. 20 p. in-8.

1911. LAFLÈCHE (L'Abbé L.). Quelques considérations sur les rapports de la société civile avec la religion et la famille. *Montréal*, 1866. 268 p. in-8.

1912. LAFLÈCHE (Mgr L. F.). Réponse aux remarques de M. l'Abbé Verreau sur le " Mémoire appuyant la demande d'une école normale dans la ville des Trois-Rivières ". *Trois-Rivières*, 1881. 31 p. in-8 et un appendice considérable non chiffré.

1913. LAFLÈCHE (Mgr L. F.). Conférences sur l'encyclique " Humanum Genus ". *Trois-Rivières*, 1885. LXV-208 p. in-8.

1914. LAFLÈCHE (Mgr). Lettre pastorale, publiant l'Encyclique sur la Liberté humaine. *S. l. n. d.* (Trois-Rivières, 1888). Paginé 430 à 510. In-8.

1915. LA FONTAINE (L. H.). Les deux girouettes ou l'hypocrisie démasquée. *Montréal: Imp. par Duvernay, mai* 1834. 75 p. in-8.

Probablement la brochure politique la plus considérable qui eût été imprimée jusqu'à cette époque. Comme le titre l'indique, le ton de cette brochure était quelque peu agressif. Les deux girouettes sont Dominique et Charles Mondelet.

1916. LA FONTAINE, Avocat. (L. H.). Notes sur l'inamovibilité des curés dans le Bas-Canada. *Montréal: Imprimé par Ludger Duvernay, à l'imprimerie de la "Minerve", no. 29, Rue St-Paul,* 1837. 56 p. in-8.

1917. LA FONTAINE (L. H.). Analyse de l'ordonnance du Conseil Spécial sur les bureaux d'hypothèques, etc. *Montréal, s. d.* (vers 1842). VIII-120-123 p. in-8.

Cet homme d'état remarquable, était de son temps l'un des mieux renseignés sur l'histoire du Canada. Il possédait une bibliothèque canadienne considérable.

1918. LAFONTAINE (J. L.). Institut Canadien en 1855. *Montréal,* 1855. 225 p. in-16.

1919. LAFRANCE (C. J. L.). Nos divisions politiques. Revue de nos luttes depuis 1840 ; résultats de ces luttes, et nécessité de l'union entre tous les Canadiens. *Québec,* 1873. 18 p. in-8.

1920. LAFRANCE (C. J. L.). Discours sur la position financière de la cité de Québec, en 1881. *S. l. n. d.* 10 p. in-8.

1921. LAGACÉ (L'Abbé P.). Cours de lecture à haute voix, etc. *Québec,* 1875. 144 p. in-12.

1922. LAHONTAN (Le baron de). Nouveaux voyages de M. le baron de Lahontan, dans l'Amérique Septentrionale, qui contiennent une relation des différents Peuples qui y habitent; la nature de leur Gouvernement ; leur Commerce, leurs Coutumes, leur Religion, & leur manière de faire la Guerre, L'intérêt des François & des Anglois dans le Commerce qu'ils font avec ces Nations; l'avantage que l'Angleterre peut retirer dans ce Païs, étant en guerre avec la France. Le tout enrichi de Cartes et de figures. Tome premier. (Sphère entourée des mots: Honoratus qui virtutem honorat). *A La Haye, chez les Frères l'Honoré, Marchands Libraires, M.DCC.III.* Epitre dédicatoire, Préface et Table: 20 p.n.c.; Texte: 279 p. Le tome second dont le titre diffère, se lit comme suit: "Memoires de l'Amérique Septentrionale, ou la suite des voyages

de M. le baron de Lahontan. Qui contiennent la Description d'une grande étenduë de Païs de ce Continent, l'intérêt des François & des Anglois, leurs Commerces, leurs Navigations, les Mœurs & les Coutumes des Sauvages, &c. Avec un petit Dictionnaire de la Langue du Païs. 220 p. et 16 p.n.c. pour la Table. 2 vols. in-12.

Edition originale, belle et peu commune. Elle se distingue de la seconde édition imprimée la même année par les mêmes imprimeurs, par une sphère qui se trouve sur chacun des titres.

L'auteur, gentilhomme gascon, fut d'abord simple soldat au Canada, puis officier. Envoyé à Terreneuve en qualité de lieutenant du roi, il se brouilla avec le gouverneur, fut cassé, et se retira en Portugal et de là en Danemark. Il est principalement connu par le récit de ses voyages dans notre pays, qui furent bien diversement appréciés et critiqués. Il n'en reste pas moins vrai que Lahontan sera toujours consulté avec fruit, par ceux qui voudront se renseigner sur l'histoire de la Nouvelle-France, de 1680 à 1700.

Comme les voyages de Hennepin, ceux de Lahontan ont été réimprimés un grand nombre de fois. Sans prétendre en connaître toutes les différentes éditions, nous avons noté les suivantes: *La Haye*, 1703, deux éditions—*La Haye*, 1703-4. (3 vols.)—1704, à *La Haye* et à *Amsterdam*.—1705, à *La Haye* et à *Amsterdam*.—1706, *La Haye*.—1707, *La Haye*.—1709, *La Haye* et *Hambourg* (en allemand).—1711, *Hambourg* (en allemand).—1721, *Amsterdam*.—1728, *Amsterdam*.—1731, *Amsterdam*.—1735, 3 éditions à *Londres* (en anglais).—1739, *La Haye* et *Gravenhage*, 2 éditions (en langue hollandaise).—1741, *Amsterdam*. Les voyages de Lahontan furent en outre introduits dans plusieurs collections de voyages publiées subséquemment.

1923. LAJOIE (G.). Le jeune Latour. Tragédie canadienne en trois actes. *Montréal*, 1844. 49 p. petit in-8.

C'est par cette petite comédie, écrite pendant qu'il était encore jeune, que Lajoie se révéla comme un écrivain sur lequel on pouvait fonder des espérances.

1924. LA / Journée / du chrétien, / sanctifiée / par la prière / et / la méditation. / Seconde Edition augmentée. / *A Québec :* / *Chez Louis Germain,* / *Rue de la Fabrique.* / *Imprimée à la Nouvelle Imprime* / *rie. M.DCC.XCVII.* IX-276 p. in-24.

1925. LA JOURNÉE / du / chrétien, / sanctifiée / par la prière. / Nouvelle édition. / *Montréal ; Imprimé et publié à l'imprimerie de* / *Lane & Bowman,* / *No. 7, Rue St. François-Xavier,* / 1816. 190 p. in-32.

1926. LAMBERT (John). Travels through Canada and the United States of North America, in the years 1806, 1807 and 1808 ; to which are added, biographical notices and anecdotes of some of the leading characters in the United States. *London*, 1814. Vol. 1. XXXIV-544 p. Vol. 2. VIII-532 p. 2 vols. in-8. Carte et figures coloriées.

Cette édition est la troisième qui a été publiée. La première en trois volumes parut en 1810, et la seconde en 1814. C'est un ouvrage précieux dans une collection canadienne.

1927. LAMBLY (Capt. John). Sailing directions / for the / River St. Lawrence, / From Cape Chatt to the Island of Bic, &c., &c. / By Capt. John Lambly. / Three years commander of the government vessel station / ed off Father Point. / Quebec, January 26th, 1808. / *Quebec : Printed at the New printing office.* 1808. 28 p. in-8.

1928. L'AME / élevée / à Dieu, / par les réflexions et / les sentiments. / Pour chaque jour du mois. / Nouvelle édition. / *Québec :* / *Imprimée à la Nouvelle-Imprimerie, No. 19,* / *Rue Buade.* / 1811. V-494 p. petit in-8.

L'un des plus beaux livres de piété imprimés au Canada. Dans le catalogue de l'Université Laval, on lui donne pour auteur l'Abbé B. Baudran.

1929. LAMIRANDE. Réponse à une adresse de la Chambre des Communes, relative à l'extradition de Lamirande. *Ottawa,* 1868. 172 p. in-8.

1930. LAMONTAGNE (J. B.). Le nouveau manuel du cultivateur ou culture raisonnée des abeilles, de la vigne et de la canne à sucre. *Montréal,* 1881. 193 p. in-8. 100 gravures.

1931. LAMORICIÈRE (Général de). Oraison funèbre prononcée par Mgr Dupanloup. *Québec,* 1865. 118 p. in-12. Portrait.

1932. LAMOTHE (H. de). Cinq mois chez les français d'Amérique.—Voyage au Canada et à la Rivière-Rouge du nord. *Paris,* 1879. IV-373 p. in-8. Cartes et figures.

1933. LANCASTER (Joseph). Procédés / de la / Chambre d'Assemblée / dans la première session du huitième Parle / ment Provincial du / Bas-Canada / sur l'état et les progrès de l'Education résultant de l'Acte de la 41e Geo. III. Chapitre dix- / sept, qui pourvoit à l'établissement d'Ecoles / Gratuites et à l'avancement des Sciences en / cette Province. / Aussi un extrait / du / Système amélioré d'éducation, / par Joseph Lancaster. / *Québec : Imprimé à la Nouvelle Imprimerie, no. 21,* / *rue Buade,* / 1815. 132 p. petit in-8. Texte anglais en regard.

Ce Joseph Lancaster, demeurait à Québec en 1833. Il fut amené quelques années auparavant devant nos cours de justice, pour diffamation, et fut condamné à $200 de dommage. La "*Quarterly Review*" de 1811 et le "*Satirist*" de

1813 donnent des renseignements peu édifiants sur son compte. Il est surtout bien connu par ses ouvrages sur l'éducation.

1934. LANCASTER (Joseph). An account of a remarkable establishment of education at Paris, etc. To which are prefixed queries to Dr Bell on his claims to the inventions of the British System of Education. *London*, 1809. XIX-22 p. in-8.

1935. LAND Surveyors. An act to repeal certain acts therein mentioned, and to make better provision respecting the admission of land surveyors and the survey of lands in this province. *Quebec*, 1855. 61 p. in-8.

1936. LANDERS (Anthony). Remarks on the impolicy and injustice of laying a duty on timber imported from British America, or, taking off the Baltic Duty, in a letter to Joseph Marriatt, Esq., M.P. *London*, 1821. 34 p. in-8.

Cette étude est datée de « At Sea, Banks of Newfoundland, Dec., 1820 ».

1937. LANDMANN. Adventures and recollections of Colonel Landmann, late of the Corps of Royal Engineers. *London*, 1852. Vol. 1, VII-328 p. Vol. 2, IX-347 p. 2 vols., petit in-8.

L'auteur était à Québec en 1798. Il donne des détails très intéressants sur Québec et Montréal et leurs principaux habitants. Ouvrage peu connu, et qui mérite d'être lu ; car on y apprend beaucoup de choses qui ne se rencontrent pas ailleurs.

1938. LANDRY (A. C. P. R.). Traité populaire d'agriculture, théorique et pratique. *Montréal*, 1878. 319 p. in-8.

1939. LANDRY (Ph.). Cette enquête. Lettres à M. E. Pacaud. *Québec*, 1883. 75 p. in-16.

1940. LANDRY (Ph.). Les six raisons du Dr Verge contre le Cercle Catholique de Québec, réfutées. *Québec*, 1884. 58 p. in-16.

1941. LANE (Edward). The fugitives ; or, a trip to Canada. An interesting tale, chiefly founded on facts, interspersed with observations on the manners, customs, &c., of the colonists and indians. *London*, 1830. VII-496 p. in-8.

1942. LANGELIER (F.). Lettres sur les affaires municipales de la cité de Québec. *Québec*, 1868. 38 p. in-8.

1943. LANGELIER (Frs.). Speech on the budget, 22nd July, 1879. *Quebec*, 1879. 29 p. in-8.

1944. LANGELIER (F.). Le Pacifique. Conférence au Club de Réforme, à Québec, le 4 février 1881. *Québec*, 1881. 41 p. in-8.

1945. LANGELIER (J. C.). La nécessité et la possibilité d'un chemin de fer de Québec au Lac St-Jean. *Québec*, 1873. IV-30 p. in-8.

1946. LANGELIER (J. C.). Etude sur les territoires du Nord-Ouest du Canada. *Montréal*, 1874. 69 p. in-8.

1947. LANGELIER (J. C.). Esquisse sur la Gaspésie. *Lévis*, 1884. 104 p. in-8.

1948. LANGELIER (J. C.). Traité d'agriculture à l'usage des écoles et des praticiens. *Québec*, 1890. 316 p. in-8 et 3 p.n.c. pour la Table.

1949. LANGEVIN (L'Abbé Jean). Notes sur les archives de Notre-Dame de Beauport. 1ère livraison. *Québec*, 1860. 138-XXXVI p. 2ème livraison. *Québec*, 1863, 259-XXXIII p. In-12.

1950. LANGEVIN (Révd. Jean). Answers to the programmes on teaching and agriculture, for elementary school, model school, and academy diplomas. *Quebec*, 1864. 50 p. in-8.

1951. LANGEVIN (L'Abbé Jean). Cours de pédagogie, ou principes d'éducation. *Québec*, 1865. XV-409 p. in-8.

1952. LANGEVIN (Mgr Jean). Cours de pédagogie ou principes d'éducation. Deuxième édition revue et augmentée. *Rimouski, Imp. de la « Voix du Golfe »*, 1869. 267-XV p. in-8.

1953. LANGEVIN (Mgr Jean). L'histoire du Canada en tableaux. *Québec*, 1869. 10 p. in-8.

1954. LANGEVIN (Hector L.). Essai couronné. Le Canada, ses institutions, ressources, produits, manufactures, etc. *Québec*, 1855. 166 p. in-8.

1955. LANGEVIN (Hon. H. L.). Report on British Columbia. *Ottawa*, 1872. 246 p. in-8.

1956. LANMAN (Charles). Adventures of an angler in Canada, Nova Scotia and the United States. *London*, 1848. XII-322 p. in-8. Portrait et figures.

1957. LANTERNE (La). Petite revue de 16 p., publiée à Montréal, dont le premier numéro parut en sept., 1868 et qui se termine avec le no. 27 du 18 mars 1869. 447 p. in-8.

Son rédacteur était Arthur Buies. Collection complète,

1958. LANTHIER (J. P.). Canal des Cèdres. Etude. *S. l. n. d.* (vers 1873), *ni titre.* 64 p. in-8.

1959. LAPERRIÈRE (Aug.). Decisions of the speakers of the Legislative Assembly and House of Commons of Canada, from 1841 to June 1872. *Ottawa*, 1872. 212 p. in-8

1960. LAPERRIÈRE (Aug.). Les guêpes canadiennes. *Ottawa.* Vol. 1, 1881. 401 p. Vol. 2, 1883. 350 p. 2 vols. in-8.

Recueil et réimpression de publications canadiennes devenues rares ; comprenant : La pléiade rouge, par Gaspard Lemage (Chauveau et Taché).—Les chroniques Québecquoises, par Blaise.—Les silhouettes littéraires, par Placide Lepine (Casgrain et Marmette).—Portraits et pastels littéraires, par Jean Piquefort (Le juge Routhier).—Profils et grimaces, par Laurent (Hubert Larue).—Polémique entre l'Hon. A. B. Routhier, L. H. Fréchette et l'Hon. L. A. Dessaulles.—La voix d'un exilé, par Fréchette.—Les histoires de M. Sulte, par Taché, etc., etc.

Le moins que l'on puisse exiger de celui qui se met en frais de réimprimer des ouvrages devenus rares, c'est de les reproduire intégralement. Nous regrettons que M. Laperrière n'ait pas pu se soustraire aux intrigues de personnes intéressées qui lui ont fait omettre certaines pièces.

1961. LAPORTE (Case of Jean-Baptiste), comprising the statement of the facts connected with his claim upon government to a certain beach lot situate at l'Anse des Mères, in the vicinity of Quebec, and held in the gift of the Crown. *Quebec*, 1847. 24 p. in-8.

1962. LA POTHERIE (M. de Bacqueville de). Histoire de l'Amérique Septentrionale. Divisée en quatre Tomes. Tome premier. Contenant le Voyage du Fort de Nelson, dans la Baye d'Hudson, à l'extrémité de l'Amérique. Le premier établissement des François dans ce vaste païs, la prise du dit Fort de Nelson, la Description du Fleuve de Saint Laurent, le gouvernement de Québec, des trois Rivières & de Montréal, depuis 1534 jusqu'à 1701 . . . *A Paris, Quay de Conti, au Pavillon du College des Quatre-Nations, aux Armes de Mazarin.* 1753. *Avec Approbation & Privilege du Roy.* 4 vols. in-12. Figures et cartes.

Chaque volume de cet ouvrage a un titre différent qui le distingue. Nous avons donné plus haut le titre du premier volume.

Cette histoire, écrite sous forme de lettres, fut de fait publiée en 1722. Notre édition est bien celle-là même ; mais on lui a mis de nouveaux titres.

" Il y a peu de pays en Amérique sur les commencements desquels l'on ait tant écrit que sur ceux du Canada, et encore moins qui soient, après tout, si pauvres en histoires, car on ne doit pas prendre pour telles, plusieurs ouvrages qui en portent le nom, et qui ne sont autre chose que des mémoires ou des narrations de voyageurs, comme, par exemple, l'Histoire de l'Amérique Septentrionale par la Potherie ". *Garneau.*

1963. LARAMÉE, M. D. (J. A.). Lecture sur l'alcoolisme. *Montréal, s. d.* (1878). 66 p. in-12.

1964. LAREAU (Edmond). Histoire de la littérature canadienne. *Montréal*, 1874. VIII-496 p. in-8.

Ce volume a beaucoup de valeur, et dénote chez l'auteur, des connaissances variées, puisées dans des lectures faites d'une manière intelligente.

1965. LAREAU (Ed.). Mélanges historiques et littéraires. *Montréal*, 1877. 351 p. in-8.

1966. LAREAU (Edmond). Histoire du droit canadien, depuis les origines de la colonie jusqu'à nos jours. Vol. 1. Domination française. *Montréal*, 1888. X-518 p. Vol. 2. Domination anglaise. *Dito*, 1889. 544 p. 2 vols. in-8.

1967. LAROCHE-HÉRON (C. de). Les servantes de Dieu en Canada. Essai sur l'histoire des communautés religieuses de femmes de la Province. *Montréal*, 1855. VIII-158 p. in-8.

Laroche-Héron est le pseudonyme d'Henry de Courcy, écrivain français, qui a étudié particulièrement l'histoire de l'Eglise catholique en Amérique. L'auteur dit avoir puisé les statistiques, les dates et les données officielles de cet ouvrage, dans les notes du Commandeur Viger.

1968. LAROQUE (Dr G.). Manuel d'horticulture pratique et d'arboriculture fruitière. *Lévis*, 1880. 168 p. in-8.

1969. LA RUE (F. A. H.). Thèse pour le doctorat en médecine, présentée et soutenue le 15 juin 1859. Du suicide. *Québec*, 1859. 128 p. in-8.

1970. LA RUE (Hubert). Les corporations religieuses catholiques de Québec. *Québec*, 1870. 24 p. in-8.

1971. LA RUE (Hubert). Etude sur les industries de Québec. *Québec*, 1870. 47 p. in-12.

1972. LA RUE (Hubert). Petit manuel d'agriculture à l'usage des écoles. *Québec*, 1872. 55 p. in-12.

1973. LA RUE (Hubert). Histoire populaire du Canada, ou entretiens de Madame Genest à ses petits enfants. *Québec*, 1875. VIII-216 p., petit in-8.

1974. LA RUE (Hubert). Petit manuel d'agriculture, d'horticulture et d'arboriculture. *Québec*, 1878. 108 p. in-12.

1975. LA RUE (Hubert). Voyage sentimental sur la rue St-Jean. Départ en 1860, retour en 1880. Causeries et fantaisies aux 21. *Québec*, 1879. 168 p. in-12.

1976. LA RUE (Hubert). Mélanges historiques, littéraires et d'économie politique. Vol. 1. *Québec*, 1870. 298 p. Vol. 2. *dito*, 1881. 272 p. 2 vols. in-8.

1977. LAS-CASAS (Dom. B. de). Relation des voyages et des découvertes que les espagnols ont faits dans les Indes Occidentales —Avec la relation curieuse des voyages du Sieur de Montauban, Capitaine des Flibustiers, en Guinée l'an 1695. *A Amsterdam : Chez J. Louis de Lorme, Libraire sur le Rockin, à l'enseigne de la Liberté*, 1698. Frontispice gravé par B. Picard. In-12.

La relation du voyage du Sieur de Montauban a un titre à part. Avec notre volume se trouve aussi relié : « L'art de voyager utilement. Suivans la Copie de Paris. *Amsterdam, de Lorme*. 1698 ». 51 p.

1978. LA solide / dévotion / à la / très-sainte / famille / de Jésus, Marie & Joseph. / *Québec : / Imprimé à la Nouvelle Imprimerie, Rue Buade. / 1809. / Avec Approbation et Permission.* 60 p. in-16.

1979. LATERRIÈRE. Mémoires de Pierre de Sales-Laterrière et de ses traverses. Edition intime. *Québec, De l'Imprimerie de « L'Evénement »*, 1873. 271 p., petit in-8.

Volume peu commun, annoté par Alfred Garneau et imprimé à une centaine d'exemplaires seulement L'auteur donne tant de détails sur sa vie intime et celle des siens, que sa famille a cru ne devoir laisser circuler ce volume, que dans un cercle très restreint de préférés. Je ne prétends pas pour cela, être l'un de ceux-là ; car mon exemplaire m'est tombé entre les mains d'une manière tout à fait fortuite.

Il se trouve dans ces mémoires, de grands détails sur l'époque du gouvernement de Haldimand, qui s'était donné le luxe de mettre l'auteur en prison. Laterrière se trouve là en compagnie de Mesplet, Jotard, son associé, Charles Hay et autres personnages politiques sur lesquels il donne des renseignements peu connus.

Pendant que Laterrière étudiait la médecine à Boston, en 1789, il publia à 500 exemplaires, un travail intitulé: « Dissertation on puerperal fever ».

1980. LAURE, S. J. (R. P. Pierre). Mission du Saguenay. Relation inédite du R. P. Pierre Laure, S. J., de 1720 à 1730. Précédée de quelques notes biographiques sur ce missionnaire. *Montréal*, 1889. 72 p. in-8.

Cette relation a été annotée et publiée par le Père A. E. Jones, jésuite, archiviste du Collège Ste-Marie, de Montréal.

1981. LAURENT (Joseph) New familiar Abenakis and English dialogues. The first ever published on the grammatical system by Jos. Laurent, Abenakis Chief. *Quebec: Printed by Léger Brousseau, 9, Buade Street*, 1884. 230 p. in-16.

Second titre : "New familiar Abenakis and English dialogues—The first Vocabulary ever published in the Abenakis language, comprising : The Abenakis alphabet, The Key to the Pronunciation and many grammatical explanations, also synoptical illustrations showing the numerous modifications of the Abenakis verb, &c. To which is added The Etymology of Indian Names of certain localities, rivers, lakes, &c., &c.—Original edition by Jos. Laurent, Abenakis, Chief of the Indian Village of St. Francis, P. Q. (*Sozap Lolô Kizitôgw*) 1884".

1982. LAURIER (Hon. W.). Discours sur le libéralisme politique. *Québec*, 1877. 32 p. in-8.

M. Laurier est le chef du parti libéral au Parlement d'Ottawa. Il jouit d'une grande réputation comme orateur dans les deux langues française et anglaise, et est considéré par tous comme le type du gentilhomme.

1983. LAURIER (M.) devant l'histoire. Les erreurs de son discours et les véritables principes du parti conservateur. *Québec*, 1877. 32 p. in-8.

Ecrit par L. G. Desjardins.

1984. LAURIN (Jos.). Traité d'arithmétique, contenant une claire et familière explication de ses principes et suivi d'un traité d'algèbre. Par Jos. Laurin, ex-ecclésiastique de Québec, maintenant étudiant en Droit. *Québec*, 1836. 206 p. in-8.

1985. LAURIN (Joseph). Traité sur la tenue des livres, en partie simple et en partie double, rédigé, pour la classe mercantile. *Québec : Imprimé par N. Aubin, rue St-Pierre, no. 33*, 1837. 48 p. in-12.

1986. LAVAL. Esquisse de la vie et des travaux apostoliques de sa Grandeur Mgr Fr. Xavier de Laval-Montmorency, premier évêque de Québec ; suivie de l'éloge funèbre du prélat. *Québec*, 1845. 145 p. in-8. Portrait.

L'Abbé Bois est l'auteur de ce volume.

1987. LAVAL. 1674-1874. Deuxième centenaire. Notice biographique sur François de Laval de Montmorency, 1er évêque de Québec, suivie de quarante-une lettres et de notes historiques sur le chapitre de la cathédrale. *Montréal*, 1874. XVI-322 p. in-8. Portrait.

Ecrit par l'Abbé Edmond Langevin. Ouvrage peu digéré ; mais riche en documents.

1988. LAVERDIÈRE (L'Abbé). Notre-Dame de Récouvrance de Québec. *S. l. n. d., ni titre particulier.* 11 p. in-12.

Petit travail intéressant sur les commencements de Québec ; l'auteur y fait preuve d'érudition.

1989. LAVERDIÈRE et Casgrain (Les Abbés). Découverte du tombeau de Champlain. *Québec*, 1866. 19 p. in-8. Figures.

1990. LAVIGNE (Azarie). Copie de toute correspondance de Lavigne avec le gouvernement, au sujet de la confection de pupitres pour l'Assemblée Législative. *Québec*, 1887. 10 p. in-8.

1991. LAVOIE (Dr J. P.). Manuel des maladies des femmes, etc., par Lombe Atthil. *Paris*, 1882. VII-352 p. in-8. Figures.

Traduction d'un ouvrage de médecine anglais. Le Dr Lavoie est professeur à l'Université Laval de Québec.

1992. LE BEAU (C.). Aventures du Sr. C. Le Beau, Avocat, en Parlement, ou voyage curieux et nouveau, parmi les sauvages de l'Amérique Septentrionale. Dans lequel on trouvera une Description du Canada, avec une Relation très particulière des anciennes Coutumes, Mœurs & Façons de vivre des Barbares qui l'habitent & de la manière dont ils se comportent aujourd'hui. *A Amsterdam, chez Herman Uytwerf, MDCCXXXVIII.* Vol. 1, 18 p.n.c. pour Dédicace, Préface et Table ; 370 p. de texte. Vol. 2, 430 p. de texte et 6 p.n.c. pour la Table. 2 vols. in-12. Carte et figures.

Cet ouvrage que l'on donne quelquefois comme écrit dans un style romanesque, n'en renferme pas moins des détails curieux et précis sur Québec, ainsi que sur les mœurs et usages des Iroquois, des Hurons, des Algonquins, des Abénaquis ; le tout recueilli sur les lieux, par l'auteur lui-même.

Il y a une traduction allemande de cet ouvrage, qui est peu connue des bibliophiles ; son titre se lit comme suit : « Merckwurdige und neue Reise zu denen wilden des nordlichen Theils von America. Eine beschreibung von Canada, etc. *Erfurt* 1752 ». 2 vols., petit in-8. Figures.

1993. LE BER (Jeanne). La recluse canadienne. Abrégé de sa vie. *Rimouski*, 1880. 53 p. in-16.

1994. LEBLANC. Lettre d'Ov. Leblanc, Ecr., M.P.P., à l'Hon. Jean Chabot, Commissaire en chef des Travaux Publics. *Montréal*, 1854. 18 p. in-8.

1995. LEBLANC de Marconnay. Valentine ou la Nina Canadienne. Comédie en un acte, par H. Leblanc de Marconnay, Ecuier. *Montréal : De l'imprimerie de l' « Ami du peuple »*, 1836. 52 p. in-8.

1996. LEBLOND de Brumath (A.). Histoire populaire de Montréal, depuis son origine jusqu'à nos jours. *Montréal*, 1890. XII-454 p. in-8.

1997. LEBRUN (Isidore). Tableau statistique et politique des deux Canadas. *Paris*, 1833. 538 p. in-8.

¶ C'est un excellent résumé, qui donne une idée exacte de l'état de notre pays à cette époque. Suivant Bibaud, ce furent l'Hon. Juge A. N. Morin et L. Gosselin, qui fournirent la plupart des données à l'auteur.

1998. LEBRUN (Henri). Abrégé de tous les voyages au pôle nord (1380-1836). *Tours*, 1843. 311 p. petit in-8. Figures.

1999. LECLERC (L'Abbé N. A.). Catéchisme d'agriculture, ou la science agricole mise à la portée des enfants. *Québec*, 1869. 89 p. in-12.

2000. LECLERC (Frédéric). Le Texas et sa révolution, etc. *Paris*, 1840. 104 p. in-8. Carte.

2001. LE CLERCQ (Le Père Chrestien). Nouvelle relation de la Gaspésie, qui contient Les Mœurs et la Religion des Sauvages Gaspésiens, Porte-Croix, adorateurs du Soleil, & d'autres Peuples de l'Amérique Septentrionale, dite le Canada. Dédiée à Madame la Princesse d'Epinoy, etc. . . . *A Paris, chez Amable Auroy, rue Saint Jacques, à l'Image S. Jérôme, attenant la Fontaine S. Severin. M.DC.XCI. Avec privilege du Roy.* Epitre, Privilege du Roi et Table des chapitres: 30 p.n.c. Texte: 572 p. In-12. Relié avec des marges artificielles, qui lui donnent l'apparence d'un format in-4.

Edition originale peu commune d'un volume intéressant pour l'histoire et les mœurs des habitants du pays qu'il concerne.

2002. LE CLERCQ (Christian). First establishment of the faith in New France, by father Christian Le Clercq, recollect missionary. Now first translated with notes, by John Gilmary Shea. *New York*,

1881. 2 vols., grand in-8, ornés de portraits, cartes, vues et fac-similés bien exécutés.

L'édition originale de cet ouvrage se rencontre rarement et se vend un prix exorbitant.

Dan. Coxe, dans son ouvrage intitulé : " A Description of the English Province of Carolina, etc., 1741 ", dit que l'édition originale fut publiée à l'instigation du roi de France; mais qu'y ayant découvert plus tard, certains passages favorisant *inadvertantly* les prétentions anglaises, il fut retiré du commerce, et que cet ouvrage qui au début pouvait coûter une livre ne peut maintenant (1741) s'acheter pour trente. Une autre version tend à dire que les Jésuites y étant en certains endroits maltraités, en auraient fait détruire un grand nombre d'exemplaires.

C'est donc une bonne fortune d'avoir au moins une traduction de cet ouvrage, faite par une personne bien qualifiée, comme l'était le regretté John Gilmary Shea, qui y a ajouté un grand nombre de notes savantes.

2003. LECLÈRE (George). Règlements du conseil d'agriculture, des écoles d'agriculture, et des sociétés d'agriculture et d'horticulture actuellement en force. Votes et délibérations du Conseil, etc. *Québec*, 1888. 54-271 p. in-8.

2004. L'ÉCU / de / six francs. / *A Paris ;* / *&* *Réimprimé à Montréal, Chez Fleury Mesplet, Imprimeur* / *&* *Libraire.* / 1784. 35 p. in-16. Voir le fac-similé p. 278.

2005. LÉCUYER (E.). Un épisode de la vie d'un faux dévôt. Esquisse de mœurs. *S. l. n. d., ni titre particulier.* 42 p. in-8.

Nous croyons que cette brochure a été extraite de la " Ruche littéraire ", publiée à Montréal, par Emile Chevalier.

2006. LEDIEU (Léon). Entre nous. Causeries du samedi. *Québec*, 1889. 272 p. in-8.

2007. LEE (Thomas). Letter / of / Thomas Lee, Not. Pub. / to / the Earl Dalhousie, / governor in chief of Lower Canada, &c., &c., &c., / relating to his late / dismission from the militia of the Province. / *Quebec : Printed by Neilson and Cowan, 3, Mountain street.* / 1827. 14 p. petit in-8.

Cette petite brochure qui a son importance historique, est rare.

2008. LEE (William). New pocket edition of that most useful and popular work entitled *Brandy and salt,* being an effectual remedy for most of the diseases which affect humanity. *Quebec,* 1842. 27 p. in-12.

2009. LEFAIVRE (M. A.). Conférences sur le Canada français, etc. *Versailles,* 1874. 60 p. in-8.

L'ÉCU
DE
SIX FRANCS.

A PARIS;

& Réimprimé à MONTREAL,

Chez FLEURY MESPLET Imprimeur & Libraire.

1784.

Fac-similé du no. 2004.

2010. LEFAIVRE (A.). Conférence sur la littérature canadienne. *S. l.* (Paris), 1877. 61 p. in-8.

Monsieur Lefaivre a été consul français à Québec, pendant plusieurs années.

2011. LEFEBVRE (Dr René). Paris, en Amérique. *Paris*, 1863. 450 p. in-12.

2012. LÉGARÉ (Joseph). Catalogue of the Quebec gallery of paintings, engravings, etc., the property of Jos. Légaré. *Quebec*, 1852. 16 p. in-8.

2013. LE GAVFRE. Arrest de la Cour de Parlement, povr

l'exécution dv testament de fev Monsieur Le Gavfre, vivant Conseiller du Roy, Maistre en sa Chambre des Comptes à Paris; Prestre. *A Paris, chez Antoine Vitré, imprimevr ordinaire dv Roy, de la Reyne Régente, mère de Sa Majesté & dv Clergé de France. MDCXLVII. Avec permission.* 13 p. in-4.

Ce Monsieur Le Gaufre fut l'un de ceux qui portèrent beaucoup d'intérêt à l'établissement de Villemarie, par les Sulpiciens, et je crois qu'il n'est pas beaucoup connu que ce personnage légua vers 1645, par testament, la somme de 30,000 livres pour fonder un évêché en Canada, et de plus 10,000 francs pour l'établissement de la foi en l'Isle de Montréal.

Sa mère et quelques autres membres de la famille du défunt, contestent la validité de ce testament, et prétendent que des sommes aussi considérables ne doivent pas être envoyées dans des pays étrangers. D'ailleurs, disent-ils, la fondation d'un évêché au Canada n'est pas nécessaire, vu qu'il ne s'en fera jamais d'établissement.

Le testateur veut que la somme allouée de 10,000 francs soit mise entre les mains de ceux qui en auront le soin de la part de Dieu.

La famille du défunt allègue que ceux qu'il entend par là mentionner (MM. de la Compagnie de Montréal) font partie d'une compagnie qui n'est point approuvée de la cour, et partant est incapable de legs.

Pour ce qui est de la somme de 30,000 livres pour l'évêché du Canada, les parents prétendent qu'il n'y a point eu de donation parfaite, ni d'acceptation; celui entre les mains de qui elle a été déposée (quelqu'un du nom de Fornes) n'a pas le pouvoir d'accepter; c'est un particulier qui se dit procureur d'une compagnie non autorisée.

Ceux qui réclamaient le don de 10,000 francs étaient Jacques Royer, sieur de la Dauversière (et non Jérôme Royer comme l'appelle Faillon) et monsieur le baron Gaston de Ranty, tous deux les promoteurs et fondateurs de la Compagnie de Montréal, dont on avait jeté les bases à Paris quelques années auparavant, en 1641.

Ces deux derniers agissaient pendant le procès tant pour eux que pour les associés pour la conversion des infidèles en la Nouvelle-France, et ils sont les appelants de deux sentences rendues les 27 avril et 9 juin de l'année 1646. Il est enfin décidé le 8 avril de l'année suivante que la moitié des 30,000 livres pour l'évêché du Canada, ira à l'Hôtel-Dieu de Paris, et l'autre moitié aux héritiers. Les 10,000 francs pour l'établissement de la foi en l'Isle de Montréal ont aussi changé de destination.

Les 30,000 livres de l'évêché du Canada avaient été déposées entre les mains d'un nommé *Fornes* qui semble être l'agent de ceux qui croyaient qu'un évêché devait être fondé au Canada, et chargé par eux de voir à l'exécution du testament quant à ce qui avait rapport à notre pays.

Faillon qui donne beaucoup de détails sur les commencements de Montréal, ne dit rien de cela. Voilà pourquoi j'ai cru devoir attirer l'attention sur ce monsieur Le Gaufre, qui est un bienfaiteur du Canada français en général, et de Montréal en particulier. Il est vrai que ses intentions n'ont pas été exécutées, mais il n'en mérite pas moins notre sincère gratitude.

2014. LEGENDRE (Napoléon). Albani (Emma Lajeunesse). *Québec*, 1874. 72 p. in-16. Portrait.

2015. LEGENDRE (Napoléon). Echos de Québec. *Québec*, 1877. 2 vols. in-12.

2016. LEGENDRE (Napoléon). Les races indigènes de l'Amérique devant l'histoire. Etude parue dans la « Revue du monde latin », de septembre, 1884.

2017. LEGENDRE (Napoléon). La province de Québec. Etude parue dans la « Revue du monde latin », du 25 mars, 1884.

2018. LEGENDRE (Napoléon). Nos écoles. *Québec*, 1890. 95 p. in-12.

2019. LEGENDRE (Napoléon). La langue française au Canada. *Québec*, 1890. 177 p. in-12.

2020. LEGENDRE (Napoléon). Les races indigènes de l'Amérique. Ex. des Trans. de la Société Royale.

2021. LEGGE (Charles). Rapport de l'exploration de la Baie Georgienne. *Montréal*, 1874. 38 p. in-8.

2022. LEGOFF (Rév. Père Laurent). Histoire de l'ancien testament racontée aux montagnais. *Montréal*, 1889. 214 p. in-8.

Le titre, les en-têtes des chapitres et la table des matières sont en français, le reste dans la langue des sauvages Montagnais.

2023. LE / graduel / romain / à l'usage du / Diocèse de Québec. / *A Québec : / Chez John Neilson, Imprimeur-Libraire ; / no. 3, rue la Montagne*, 1800. 431-CCXIV p. petit in-8.

La préface indique que c'est le premier livre noté en plain-chant, qui ait été imprimé au Canada. L'on y annonce que le *Vespéral* et le *Processionnal* seront imprimés bientôt ; en effet le *Processionnal* fut imprimé en 1801 et le *Vespéral*, en 1802.

2024. LEMAGE (Gaspard). La pléïade rouge. Suivi de l'apothéose des martyrs de Gaspard Lemage, par Lesage. *Montréal : Des presses de la « Minerve »*, 1854. 16 p. in-8.

On attribue généralement la paternité de cette brochure, très bien écrite, à MM. Chauveau et J. C. Taché. G. Lemage n'est qu'un pseudonyme.

2025. LEMAY (L. P.). Essais poétiques. *Québec*, 1865. XI-310 p. in-12, carré.

C'est dans ce volume que parut pour la première fois la traduction d'*Évangéline* de Longfellow.

2026. LEMAY (L. P.). Essais poétiques. *Québec*, 1865. XI-320 p. in-8.

2027. LEMAY (L. P.). Evangéline. Traduction du poème acadien de Longfellow. *Québec*, 1870. 192 p. petit in-8.

2028. LEMAY (L. P.). Les vengeances. Poème canadien. *Québec*, 1875. 323 p. in-8.

2029. LEMAY (L. P.). Les vengeances. Drame en six actes. *Québec*, 1876. 44 p. in-8.

2030. LEMAY (P.). Le pèlerin de Sainte-Anne. *Québec*, 1877. 2 vols. de 312 et 341 p. in-12.

2031. LEMAY (L. P.). Picounoc le maudit. *Québec*, 1878. 2 vols. in-12.

2032. LEMAY (L. P.). Une gerbe. Poésies. *Québec*, 1879. 232 p. in-12.

2033. LEMAY (L. P.). Fables canadiennes. *Québec*, 1882. 351 p. in-12.

2034. LEMAY (Georges). Petites fantaisies littéraires. *Québec*, 1884. 211 p. in-8.

2035. LEMIEUX. Mr. Lemieux's *forma pauperis* bill. *S. l. n. d.* (vers 1880). 4 p. grand in-folio.

2036. LEMOINE (L'Abbé George). Tableau historique du Canada, particulier aux élèves des Ursulines. *Québec*, 1876. 16 p. in-8.

L'Abbé Lemoine est le frère de J. M. Lemoine. Il prêta son concours à la publication " Les Ursulines de Québec ", autant que ses fonctions de chapelain de cette institution le lui permettaient.

2037. LEMOINE (J. M.). Ornithologie du Canada. Quelques groupes d'après la nomenclature du Smithsonian institution de Washington. Première partie. *Québec*, 1860. 3-95 p. Seconde partie. *Québec*, 1861. Pagination continuée jusqu'à 398. 1 vol., petit in-8.

2038. LEMOINE (J. M.). Maple leaves. Vol. 1. A budget of legendary, historical, critical, and sporting intelligence. *Quebec, Hunter, Rose & Co.*, 1863. VII-104 p.—Vol. 2. *dito* 1864. 224 p.—Vol. 3. Canadian history and Quebec scenery. *Dito* 1865. IV-137 p.—Vol. 4. Canadian history, literature, sport. *Quebec, Augustin Côté*, 1873. VI-288 p. 4 vols. in-8.

2039. LEMOINE (J. M.). Les pêcheries du Canada. *Québec*, 1863. 146 p. petit in-8.

2040. LEMOINE (J. M.). Tableau synoptique de l'ornithologie du Canada. *Québec*, 1864. 24 p. in-8.

2041. LEMOINE (J. M.). La mémoire de Montcalm vengée, ou le massacre au Fort George. Documents historiques recueillis par J. M. Lemoine, Ecr. *Québec*, 1864. 91 p. in-16.

2042. LEMOINE (J. M.). Album Canadien, histoire, archéologie, ornithologie. *Québec*, 1870. 119 p. in-8. Figures.

Contient des photographies de quelques villas des environs de Québec, etc.

2043. LEMOINE (J. M.). The sword of Brigadier general Montgomery, etc. *Quebec*, 1870. 36 p. in-12.

2044. LEMOINE (J. M.). Notes on the Lower St. Lawrence. Trifles from my portfolio. 50 copies only printed. *S. l. n. d.* (vers 1872). 42 p. in-8.

2045. LEMOINE (J. M.). L'album du touriste. Archéologie, histoire, littérature, sport, etc. Seconde édition. *Québec*, 1872. VI-385 p. in-8.

2046. LEMOINE (J. M.). Chateau Bigot. History and romance. *Quebec*, 1874. 21 p. in-12.

2047. LEMOINE (J. M.). Les rues de Québec. *Montréal*, 1875. 22 p. in-8.

2048. LEMOINE (J. M.). Histoire des fortifications et des rues de Québec. *Québec*, 1875. 51 p. in-8.

2049. LEMOINE (J. M.). Quebec past and present. A history of Quebec, 1608-1876. *Quebec*, 1876. XV-466 p. in-8. Figures.

2050. LEMOINE (J. M.). The tourist note-book. *Quebec*, 1876. 63 p. in-16. Figures.

2051. LEMOINE (J. M.). The chronicles of the St. Lawrence. *Montreal*, 1878. 380 p. in-8. Carte.

Ce volume donna lieu à une critique acerbe de la part de M. Tardivel, sous le titre de « Borrowed and stolen feathers ».

2052. LEMOINE (J. M.). Catalogue of birds, medals, woods, &c., in the museum of the « Literary and Historical Society of Quebec ». *Montreal*, 1878. 23 p. in-8.

2053. LEMOINE (J. M.). Queen's birth-day, 1880. Quebec, its gates and environs. Something about the streets, lanes and early history of the ancient capital. *Quebec*, 1880. 94 p. in-8. Figures.

2054. LEMOINE (J. M.). Origin of the festival of Saint-Jean-Baptiste. Quebec, its gates and environs, with illustrations, &c. — Something about the streets, lanes and early history of the ancient capital. *Quebec*, 1880. 94 p. in-8. Figures.

2055. LEMOINE (J. M.). Picturesque Quebec: a sequel to Quebec past and present. *Montreal*, 1882. XIV-535 p. in-8. Figures.

2056. LEMOINE (J. M.). Our wild flowers. Familiar notes thereon, etc. *Quebec*, 1885. 34 p. in-16.

2057. LEMOINE (J. M.). Monographies et esquisses. *Québec*, « *Le Nouvelliste* ». *Théophile Levasseur, éditeur. S. d.* 478 p. in-8.

2058. LEMOINE (J. M.). Chasse et pêche, au Canada. *Québec*, *N. S. Hardy, éditeur*, 1887. 12-300 p. in-8. Figures.

2059. LEMOINE (J. M.). Historical notes on Quebec and its environs. *Quebec*, 1887. 60 p. in-12. Figures.

2060. LEMOINE (J. M.). Les héroïnes de la Nouvelle-France. *Lowell, Mass*, 1888. 22 p. in-8.

Traduit de l'anglais par M. Raoul Renault.

2061. LEMOINE (J. M.) The explorations of Jonathan Oldbuck in eastern latitudes. *Quebec*, 1889. 265 p. in-8.

2062. LEMOINE (J. M.). Le chateau Bigot. Edition intime publiée en 1890, à 50 ex. 8 p. in-16. Figures.

2063. LEMOINE (J. M.). The sword of Brigadier-General Montgomery. Second edition. *Quebec* : « *Daily Telegraph* » *print*, 1891. 35 p. in-16.

2064. LEMOINE (J. M.). The Quebec Garrison Club, St. Louis Street, and its storied past. *Quebec*, 1891. 19 p. in-16.

Considéré à juste titre comme l'historien de Québec, M. Lemoine est peut-être celui qui par ses nombreux écrits en langue anglaise a le plus contribué à faire connaître Québec à l'étranger.

2065. LEMOINE (J. M.). Recueil factice de quatre études extraites des Transactions de la Société Royale. 1882-1889.

1° Nos quatre Historiens modernes : Bibaud, Garneau, Ferland Faillon. 2° Les aborigènes d'Amérique. Leurs rites mortuaires.

3° Le général Sir Frederick Haldimand, à Québec, 1778-1784. 4° Parallèle historique entre le Comte de la Galissonnière (1747-9) et le Comte de Dufferin (1872-78).

2066. LEMOULT (N.) et L. Potel. Nouveau cours complet de grammaire française, rédigé et publié d'après les décisions les plus récentes des principaux grammairiens de France et de l'Académie de Paris. Dédié à la jeunesse canadienne. Se vend à l'institution de MM. N. Lemoult et L. Potel. *Montréal : Imprimerie de Ludger Duvernay*, 1830. 159 p. in-12.

2067. LENNIE (William). The principles of English grammar, etc. *Toronto: R. Brewster, stationer*, 1845. 178 p. in-16.

2068. LENNIE (Wm.). The principles of English grammar, etc. *Montreal*, 1860. 180 p. in-16.

2069. LE / petit / catéchisme / du Diocèse de Québec. / Nouvelle édition, / approuvée et autorisée. / *Québec :* / *De la Nouvelle-Imprimerie*, / *No. 21, rue Buade.* / 1815. 66 p. in-16.

2070. LE / petit manuel / du / chrétien, / ou instructions sur ce qu'il faut croire et / faire pour se sauver, / tirées du / manuel du chrétien, / à l'usage des fidèles. / *Québec :* / *Imprimé à la Nouvelle-Imprimerie*, / 1814. 119 p. in-12.

2071. L'ÉPINE (Charles). Une poignée de vérités à propos des dernières fêtes. *Montréal*, 1872. 23 p. in-8.

Critique de la brochure intitulée : « Noces d'or de Mgr l'évêque de Montréal ».

✗ 2072. LÉPINE. Dépêches concernant la commutation de la sentence de Lépine et l'amnistie relative aux troubles du Nord-Ouest. *Ottawa*, 1875. 40 p. in-8.

2073. LE / processional / romain, / à l'usage / du diocèse de Québec. / *A Québec :* / *Chez John Neilson, Imprimeur-Libraire ;* / *no. 3, rue la Montagne*, 1801. IV-377 p. in-8.

L'un des premiers volumes avec airs notés, imprimés au Canada. La typographie en est remarquable pour l'époque où il fut imprimé.

2074. LEPROHON (Mrs.). Antoinette de Mirecourt ; or, secret marrying and secret sorrowing. A canadian tale. *Montreal*, 1864. VI-369 p. in-12.

2075. LEPROHON (Mrs.). Armand Durand ; or, a promise fulfilled. *Montreal*, 1868. 77 p. in-8.

2076. LEPROHON (Madame). Armand Durand; ou la promesse accomplie. Roman canadien. Traduit de l'anglais par J. A. Génand. *Montréal*, 1869. 315 p. in-16.

2077. LEPROHON (L'Abbé), Archiprêtre, directeur du Séminaire de Nicolet, etc. *Québec*, 1870. 108-11 p. in-8. Portrait.

Biographie reliée avec celle de l'Abbé Raimbault ; toutes deux écrites par l'Abbé Bois.

2078. LEPROHON. Notice sur M. Jos. O. Leprohon, Archiprêtre, directeur du collège de Nicolet, etc., etc. *Québec*, 1870 108 p. in-8. Portrait.

2079. LEQUIEN (E. A.). Grammaire élémentaire, à la portée de toutes les personnes qui n'ont aucune notion des principes de la langue française (Huitième édition). *Québec*, 1838. XI-294 p. in-8.

2080 LE ROUGE. Recueil des Fortifications, Forts et Ports de Mer de France, lavé au pinceau. *A Paris, Par Le Rouge, Ingénieur, Géographe, Rue des Augustins. S. d.* In-8.

Ce volume, qui ne contient de texte que la table des plans, se compose de 89 planches représentant les fortifications de 135 endroits différents. Il s'y trouve des plans de Québec, Villemarie, Louisbourg et de la Nouvelle-Orléans.

2081. LEROUX (Jos.). Le médaillier du Canada.—The canadian coin cabinet. *Montreal, s. d.* (1888). 308 p. grand in-8. Nombreux fac-similés.

Le prix de souscription de ce volume était de $5.00 ; c'était l'ouvrage le plus considérable qu'on eût encore publié sur les monnaies canadiennes.

2082. LEROY (P.). Commentarii de bello Helvetio. Nouvelle méthode pour apprendre le latin en peu de temps. *Lyon*, 1874. 58 p. in-16.

2083. LEROY (P.). Etude du latin. Thème, règles et vie d'Agésilas. Nouvelle méthode pour apprendre le latin en peu de temps. *Québec*, 1874. 85 p. in-16.

2084. LEROY (P.). Réforme de l'enseignement. Nouvelle méthode pour apprendre les langues en peu de temps. *Québec*, 1875. IV-127 p. in-18.

2085. LEROY (P.). Ensemble du système. *Québec*, 1877. v-19 p. in-16.

Explique comment il entend réformer l'art d'enseigner.

2086. LEROY (P.). Gage de la victoire. Lumen in cœlo. *S. l.* 1878. v-31 p. in-16.

2087. LEROY (P.). Lumen in cœlo. Le mot de l'énigme. Explication de la prophétie de St-Malachie. *Québec*, 1881. 32 p. in-12.

2088. LEROY (Pierre). Lumen in cœlo. Le futur pape. Laissez passer la justice de Dieu. *Nantes : Imprimerie Belanger & Cie, 8 rue Royale*, 1885. (Imprimerie Demers, Québec). 40 p. in-16.

2089. LEROY (P.). Lumen in cœlo. La fin du monde. Nous sommes aux derniers jours du monde. *Nantes, Imprimerie Bélanger & Cie., 8, rue Royale, 8.* (Québec, L. J. Demers & frère), 1885. VI-360 p. in-12.

Dernier écrit au Canada d'un homme bien singulier, dont la tête n'était peut-être pas saine, mais qui, comme écrivain, possédait certainement des talents incontestables. Il essaya surtout de réformer l'enseignement dans notre pays.

2090. LEROY (Pierre). En avant. (Titre de la couverture). Œdipe. Ou est l'étoile? (Titre de la première page). *S. l. n. d., ni nom d'auteur.* 24 p. in-16.

Cette brochure est un recueil de lettres écrites en France, à l'adresse du Dr Watters de Québec, de l'Abbé Constantin et de M. Glatigny, pendant l'année 1886.

2091. LE SAGE. Les aventures de Monsieur Robert Chevalier dit de Beauchêne, capitaine de flibustiers dans la Nouvelle-France. Rédigées par M. Le Sage. *A Paris, chez Etienne Ganeau, rue Saint-Jacques, près la ruë du Plâtre, aux Armes de Dombes. M.DCC.XXXII.* Tome 1, 7 f.n.c. et 390 p. Tome 2, 3 f.n.c. et 363 p. 2 vols. in-12. 6 figures dessinées par Bonnard et gravées par Scotin.

Cette édition, généralement considérée comme la première, n'est pourtant que la deuxième, car il y en a une de 1730, publiée à Maestricht par Jean Edme Dufour, 2 vols. in-12, figures non signées. Il y eut encore les éditions suivantes, que nous connaissons : *Amsterdam, aux dépens de la Compagnie*, 1733. 2 tomes en un vol. in-12—*Maestricht, Dufour & Roux*, 1780. 2 vols. in-12— *Maestricht*, 1783. 2 vols. in-12. Cet ouvrage fut aussi intercalé dans une édition des œuvres (dont il forme le quatrième volume) de Le Sage, publiées à *Amsterdam*, en 1783, ainsi que dans une autre publiée à *Paris*, en 1828. On en a aussi fait une traduction anglaise, publiée à *Londres*, en 1745, sous le titre suivant : « Adventures of Robert Chevalier, called De Beauchêne, captain of a privateer in New France ». 2 vols., petit in-8.

Ces aventures, écrites par le célèbre auteur de "Gil Blas" et du "Diable boiteux", sur des mémoires qu'il assure lui avoir été fournies par la veuve de Beauchêne, doivent figurer dans une bibliothèque canadienne, quoique par leur rédaction, elles puissent paraître imaginaires. Le flibustier n'est pas un mythe, il naquit près de Montréal, vécut au Canada, y mena une vie de diable, fit une fortune considérable, qu'il alla dépenser en France en même temps que le reste de vie qu'il n'avait pu gaspiller ici. Il mourut, dit-on, à Tours, en 1731.

Dans le premier chapitre du tome second, Beauchêne donne des renseignements curieux sur les stratagèmes auxquels on aurait eu recours pour faire les mariages au Canada, vers la fin du dix-septième siècle.

2092. LESCARBOT (Marc). Histoire de la Nouvelle-France, contenant les navigations faites par les Français ès Indes Occidentales et Nouvelle-France souz l'avœu et authorité de noz Roys Très-Chrétiens, et les diverses fortunes d'iceux en l'exécution de ces choses, depuis cent ans jusques à hui, etc. *A Paris: Chez Jean Millot, M.DC.XII.* 4 vols. petit in-8, formant en tout 851 pages. Carte.

Réimpression figurée, faite par Tross de Paris, en 1866.

2093. LESCARBOT (Marc). Les Muses de la Nouvelle-France. *A Paris: Chez Jean Millot, M.DC.XII.* 83 p. petit in-8.

Réimpression figurée publiée par Tross, en 1866. Relié avec le troisième volume de l'*Histoire* de Lescarbot.

Lescarbot est aussi l'auteur d'une lettre publiée par Gabriel Marcel (voir ce nom) et d'une plaquette intitulée: "Le Franc Gaulois au Roy, sur la France, *Paris*, 1618", écrite en forme de lettre, adressée à Louis XIII, le félicitant sur la mort du Maréchal d'Ancre et le priant de se servir de son influence pour l'annexion de Terreneuve.

2094. LESPÉRANCE (John). The Bastonnais: Tale of the American invasion of Canada, in 1775-76. *Toronto*, 1877. 359 p. in-8.

2095. LE SUEUR (Philip). Tables showing the interest at 6, 7 and 8 per cent on any sum from 1 to 10,000 dollars, etc. *Quebec*, 1857. 455 p. in-12.

2096. LE SUEUR (Philip). Tables of sterling exchange, reduced to dollars and cents, etc. *Quebec*, 1863. 108 p. in-12.

2097. LE SUEUR (Peter). Memorials of the Quebec conference. *Quebec*, 1863. 129 p. petit in-8.

2098. LE TAC (Père Sixte). Histoire chronologique de la Nouvelle France ou Canada, depuis sa découverte (mil cinq cents quatre) juques en l'an mil six cents trente deux. Publiée pour la première fois d'après le manuscrit original de 1689 et accompagnée

de Notes et d'un appendice tout composé de documents originaux et inédits, par Eug. Réveillaud. *Paris*, 1888. IX-265 p. in-8.

2099. LETELLIER. Correspondence respecting the case of Mr. Letellier. Presented to both Houses of Parliament by command of Her Majesty, August 14, 1879. *London*, 1879. 131 p. in-folio.

Correspondance officielle entre le gouvernement du Canada et celui de la Grande-Bretagne, relative au coup d'état.

2100. LETTER (A) to a Friend in the Country, on the late expedition to Canada; with an account of former enterprizes, a defense of that Design, and the share the late M.....had in it. *London, Printed for A. Baldwin*, 1712. 22 p. in-8.

Considérations sur l'expédition de Sir Hovenden Walker, au Canada, l'année précédente. Dans la *North American Review* (Vol. 3, p. 150), l'on y dit que cette brochure fut écrite par Dummer, pour justifier les puritains de la Nouvelle Angleterre, de la censure portée contre eux à cause du peu de succès de cette entreprise qu'ils avaient organisée.

2101. LETTER (A.). to an Honourable Brigadier General, Commander in Chief of his Majesty's Forces in Canada. *London*, 1760. 31 p. in-8.

Cette brochure à l'adresse de Lord George Townshend, qui remplaça Wolfe à Québec, le 13 sept. 1759, fut réimprimée par N. W. Simons du *British Museum*, en 1841, qui l'attribua alors à Junius. Charles Lee, officier dans l'armée anglaise, lors de son apparition, fut aussi désigné comme son auteur. Le Comte d'Albemarle se vit provoqué en duel par Townshend, pour avoir, disait-on, donné contenance à cette publication.

2102. LETTER (A) addressed to two *great men*, on the Prospect of Peace; and on the *Terms* necessary to be insisted upon, in the *negociation*. *London*, *MDCCLX*. 55 p. in-8.

Attribuée par quelques-uns au Dr Douglas, devenu plus tard évêque de Salisbury, et par d'autres à William Pulteney, Marquis de Bath. On y trouve beaucoup de choses regardant l'Amérique et surtout le Canada. Les *two great men* sont Pitt et le duc de Newcastle.

2103. LETTERS from the curates of the respective Parishes of Lower Canada, referred to in the Fifth Report of the Special Committee on the Waste Lands of the Crown ; printed agreeable to the following Order of the House of Assembly, &c. *House of Assembly*, *15th February*, 1823. 122 p. in-8.

On n'en a imprimé que cent exemplaires.

2104. LETTERS from Nova Scotia and New Brunswick, illustrative of their moral, religious, and physical circumstances, during the years 1826, 1827 and 1828. *Edinburgh*, 1829. VI-152 p. in-8.

Ce petit volume plein de renseignements sur les provinces maritimes, fut écrit par le Révd. Wm Hunter. La préface est signée des lettres : W. H.

2105. LETTERS from the Eastern townships of Lower Canada. *S. l. n. d.* 19 p. in-8.

Publiées par la " British American Land Company " vers 1837, pour encourager l'émigration au Canada.

2106. LETTRE / de / M. L'Evêque de Léon / aux / ecclésiastiques français / Réfugiés en Angleterre. / *A Québec: / De l'Imprimerie de Jean Neilson, / no. 3 Rue la Montagne. / M.DCC.XCIII.* 18 p. in-12.

Lettre publiée ici, afin de faire connaître aux canadiens-français les égards qu'avait l'Angleterre pour le clergé de France réfugié chez elle depuis la Révolution. L'évêque de Léon est entiché de l'Angleterre où il s'était réfugié et où il devint l'ami d'Edmund Burke, qui le combla de faveurs.

Voir le fac-similé p. 290.

2107. LETTRE / à / l'Honorable / Edward Bowen, écuyer, / un des j ges de la Cour du Banc du Roi de Sa Ma / jesté pour le District de Québec. / Par un étudiant en droit. / *Montréal: / Imprimé par James Lane,* / 1825. 16 p. in-8.

Ecrite par l'Honorable Augustin Norbert Morin, l'une de nos belles figures politiques, alors qu'il n'était encore qu'étudiant. Il réclame l'usage de la langue française, pour les brefs des cours de justice. Très intéressant pour l'histoire de la langue française au Canada.

2108. LETTRE / à / M. Chaboillez, / curé de Longueuil, / relativement / à ses / questions / sur le / gouvernement ecclésiastique / du / district de Montréal. / *Montréal: / Chez James Lane, rue St-Paul,* / 1823. 40 p. in-8.

Signé à la fin : P. H. Bedard, que Bibaud dit n'être qu'un prête-nom.

2109. LETTRE / de / Monsieur / Laval, / ci-devant ministre / à Conde-sur-Noireau. / à ses anciens co-religionnaires. / Réimprimé sur l'édition de Paris, 1823. / *A Saint-Philippe, / chez Joseph Hébert, Imprimeur,* / 1824. 52 p. in-12.

Ce petit volume a été imprimé sous les auspices de M. Pigeon, curé de St-Philippe, qui avait réussi quelque temps auparavant, à établir une imprimerie dans sa paroisse. En 1826, il fonda le *Journal de St-Philippe*, qui se soutint pendant quelques mois. On lui doit plusieurs autres publications : livres de prières, les *Drames de Berquin* à l'usage des maisons d'éducation, une réponse à Deshons Montbrun, aventurier français qui, pressé de se marier en Canada, et ne pouvant obtenir de dispense de bans de M. Roux, se fit marier par un ministre protestant. Ami des arts et de l'éducation, M. Pigeon est mort en 1838.

2110. LETTRE sur le futur concile œcuménique adressée par

LETTRE

DE

M. L'Evêque de LEON

AUX

ECCLESISATIQUES FRANÇAIS

Réfugiés en Angleterre.

A QUEBEC:
De l'Imprimerie de *JEAN NELLSON*,
N° 3 Rue la Montagne.

M.DCC.XCIII.

Fac-similé du no. 2106.

Mgr l'évêque d'Orléans au clergé de son diocèse. *Québec*, 1868. 60 p. in-8.

2111. LETTRE ouverte aux auteurs anonymes des " Ruines cléricales ". *Montréal, s. d.* (vers 1893). (Signé) : Un catholique. 29 p. in-12.

2112. LETTRES d'une papiste, datées de Brooklyn, pendant l'année 1873. *S. l. ni nom d'imprimeur ;* mais très probablement imprimée au *Franc-Parleur* de Montréal. Les lettres sont signées " *Kate Lewisson* ". 46 p. in-8.

2113. LETTRES d'un fermier de Pensylvanie, aux habitants de l'Amérique Septentrionale, traduites de l'anglais. *A Amsterdam, aux dépens de la Compagnie*, 1769. XXVIII-258 p. petit in-8.

Ces lettres furent d'abord écrites en anglais, par M. Dickinson de Philadelphie et eurent, dit-on, trente éditions en Amérique, dans les premiers six mois qui suivirent leur publication. Cette traduction en fut faite par Barbeu du Bourg.

2114. LETTRES d'un citoyen des Etats-Unis à un de ses amis d'Europe. *Paris*, 1828. 155 p. in-12.

2115. LETTRES à un député par Mgr l'évêque de Birtha. *Montréal*, 1874. 11-V-V-75 p. in-8.

2116. LE / Vesperal / romain, / à l'usage / du diocèse de Québec. / *A Québec : / Chez John Neilson, Imprimeur-Libraire ; / no. 3, rue la Montagne*, 1802. VIII-614 p. in-8.

C'est le deuxième livre de chant d'église noté, qui ait été publié au Canada. Le premier fut le " Graduel ", imprimé en 1800.

2117. LÉVESQUE (Louis). Extrait / de / l'ordonnance provinciale / de la 27e Geo. III, Chap. 2e, et des Statuts / Provinciaux des 43e Geo. III, Chap. 1er, / et 52e Geo. III, Chap. 1er. / Pour le logement des troupes / et le transport des effets appartenant au / gouvernement ; / et pour mieux règler la Milice de cette Province, / divisé en quatre chapitres. / Par Louis Lévesque, Ecuyer, Avocat. / Publié par autorité. / *Québec ; / Imprimé par P. E. Desbarats, Imprimeur des Lois de la très Excellente Majesté du Roi*, / 1812. Texte anglais en regard. 96 p. in-8.

2118. LÉVIS. (Annuaire du Collège de). Seconde série. No. 1. (1883-84). *Lévis*, 1884. 52 p. No. 2. (1884-85). *Lévis*, 1885. 43 p. 2 vols. in-8.

2119. LEVIZAC (M. de). A theoretical and practical grammar of the french tongue. First canadian edition, revised and amended. *Kingston : Desbarats & Cary. Quebec : Cary & Co.*, 1843. XI-434 p. in-8.

2120. LEWIS (Rev. G.). Impressions of America and the American churches. *Edinburgh*, 1845. IV-432 p. in-8.

2121. LEWIS (Israel). Crisis in North America. Slavery, war, balance of power, and Oregon. *Montreal*, 1846. 15 p. in-12.

2122. LHOMOND. De / viris illustribus / urbis Romæ, / a Romulo ad Augustum ; / ad usum / sextæ scholæ : / Auctore C. F. Lhomond, in Universitate Parisiensi Professore Emerito. / Juxta septimam editionem Parisiensem. / *Quebeci : / Apud Joannem Neilson,* / 1809. 162 p. in-16.

2123. LHOMOND. Elemens / de la / grammaire latine, / à l'usage des collèges. / Par M. Lhomond, / Professeur émérite en l'Université de Paris. / Nouvelle édition. / *A Québec : / Chez J. Neilson, imprimeur, rue la Montagne, / no. 3.* / 1813. 227 p. petit in-8.

2124. LHOMOND. Elémens / de la / grammaire française, / Par M. Lhomond, / Professeur émérite en l'Université de Paris. / Troisième édition de Québec. / *A Québec : / Chez J. Neilson, Imprimeur-Libraire, / Rue la Montagne, no. 3,* / 1819. 106 p. petit in-8.

2125. LHOMOND (C. F.). Epitome historiæ sacræ, ad usum tyronum linguæ latinæ ; auctore C. F. Lhomond, in Universitate Parisiensi Professore emerito, cui accessit dictionarium latino-gallicum. *Village-Debartzch, Ex typographia J. P. Boucher-Belleville.* 1836. 173 p. in-16.

2126. LIGHTHALL (W. D.). An account of the battle of Chateauguay, etc. *Montreal,* 1889. 32 p. in-8. Portrait et carte.

2127. LILLIE (A). Canada: physical, economic and social. *Toronto,* 1855. 264 p. in-8. Cartes.

Cet essai avait été écrit pour le concours de l'exposition de Paris et fut mis de côté par les juges : le manuscrit étant illisible. Il a ensuite été imprimé aux frais de l'auteur.

2128. LILLYWHITE (Fred.). The english cricketers' trip to Canada and the United States. *London*, 1860. 79 p. in-8. Carte et vingt-quatre figures curieuses.

2129. L'IMITATION / de / Jésus-Christ. / Traduction nouvelle, avec une Pratique et une Prière à la fin de / chaque chapitre; / Par le R. P. De Gonnelieu, de la Compagnie de / Jésus. / Nouvelle édition, / augmentée de l'Ordinaire de la Messe, de l'Abrégé de la Méthode de l'Oraison mentale, des Litanies pour / la bonne Mort, &c. / *Québec: / Imprimé à la Nouvelle-Imprimerie, rue Buade*, 1813. XXI-543 p. in-16.

Première édition canadienne de ce livre ascétique si hautement estimé par tous, et que l'on attribue généralement à l'Abbé Jean Gerson, qui vivait au XIIIème siècle.

2130. LINDSEY (Charles). The clergy reserves ; their history and present position, showing the systematic attempts that have been made to establish in connection with the state, a dominant Church in Canada. With a full account of the rectories, also an appendix containing Dr. Rolph's speech on the clergy reserves, delivered in 1836. *Toronto*, 1851. 59-XV p. in-8.

2131. LINDSEY (Charles). Prohibitory liquor laws : their practical operation in the United States, etc. *Montreal*, 1855. 35 p. in-8.

2132. LINDSEY (Charles). The life and times of Wm. Lyon Mackenzie, with an account of the canadian rebellion of 1837, and the subsequent frontier disturbances, chiefly from unpublished documents. *Toronto, C. W.*, 1862. Vol. 1. 401 p. Vol. 2. 400 p. 2 vols. in-8. Portraits et figures.

L'auteur est le gendre de Mackenzie.

2133. LINDSEY (Charles). Rome in Canada. The ultramontanism struggle for supremacy over the civil authority. *Toronto*, 1877. 398 p. in-8.

Ecrit surtout à l'occasion du départ des zouaves pontificaux canadiens pour aller défendre le pape contre Victor-Emmanuel.

2134. LIPPENS (B.). Pierre Leroy. Son système, sa Marotte, ses luttes Homériques et ses Travaux Herculéens. *Québec*, 1874. 15 p. in-8.

2135. LISTE chronologique des évêques et des prêtres, tant

séculiers que réguliers, employés au service de l'église du Canada, depuis l'établissement de ce pays, et aussi la liste des évêques des autres possessions Britanniques de l'Amérique du Nord. Revue au Secrétariat de l'Evêché de Québec. *A Québec : Cary & Cie.*, 1834. 52 p. in-8.

Notre exemplaire est unique, en ce sens qu'il a été continué à la plume jusqu'à 1855, avec notes et corrections à la marge. Quoique ce travail, fait par le Grand Vicaire Noiseux, ait la réputation de contenir un bon nombre d'inexactitudes, il n'en est pas moins d'une grande utilité dans une bibliothèque canadienne.

2136. LISTON (James K.). Niagara falls: A poem, in three cantos. *Toronto*, 1843. 100 p. in-12.

2137. LITTÉRATEUR (Le) Canadien. Recueil de poésies et de littérature canadienne. *Québec, L. P. Normand.* Vol. 1, no. 1. (28 juin 1860), jusqu'au no. 25 du vol. 2. (6 juillet 1861). 2 vols. in-8.

2138. LIVERNOIS. Nouvelle galerie historique de portraits et vues photographiques. *Québec*, 1866. 14 p. in-8.

On trouve une biographie du photographe Livernois, père, dans les œuvres de l'Abbé Casgrain, édition de 1873-75, en trois volumes.

2139. LIVERNOIS (Victor). L'enseignement au Canada. La liberté et ses résultats. Article de 24 p. in-8, extrait de l' « Annuaire de l'économie sociale ». *Tours, s. d.*

2140. LOCKHART, Esq (Ephraim). Narrative of the oppressive law proceedings, and other measures, resorted to by the British Government and numerous private individuals, to overpower the Earl of Stirling, and his lawfull rights. Written by himself. Also a genealogical account of the family of Alexander, Earls of Stirling, &c. *Edinburgh*, 1836. VI-176-77 p. in-4.

2141. L'OFFICE / de la / semaine sainte, / et de / celle de Pâque ; / en latin et en français : / selon / le missel et bréviaire romain, / au quel on a ajouté, / un exercice pour entendre la messe ; / l'explication des cérémonies ; / des réflexions ; et les pseaumes de la / pénitence. / Nouvelle édition. / *A Québec : / Imprimé à la Nouvelle Imprimerie. / M.DCCCXVI.* 575 p. petit in-8.

2142. L'OFFICE / de / l'Eglise, / en françois, / contenant les offices pour toute l'année, et / plusieurs prières tirées de l'écriture / sainte, et des SS. pères de l'E / glise ; les hymnes tra / duites

en vers / françois. / Avec une instruction pour les Fidèles. / Nouvelle édition, / avec approbation. / *A Québec*, / *Chez John Neilson, Imprimeur-Libraire*, / *rue la Montagne, no. 3.* / 1820. 285 p. in-12.

2143. LOI relative aux secours accordés aux officiers, tant civils que militaires, Acadiens & Canadiens, & à leurs familles. *Donnée à Paris, le 25 février* 1791. 19 p. in-4.

Pension accordée aux habitants de l'Acadie et du Canada qui étaient repassés en France, lors de la cession de ces pays aux Anglais. Contient une liste de 266 personnes auxquelles telle pension sera payée, et un tableau faisant connaître le jour de leur naissance, leur résidence et le traitement accordé.

2144. LONG (J.). Voyages chez différentes nations sauvages de l'Amérique Septentrionale...., avec un état exact des postes situés sur le fleuve S. Laurent, le Lac Ontario, etc. Traduits de l'anglais par J. Billecocq. *Paris, Prault, 11ème année de l'Ere Républicaine.* XXXVI-320 p. in-8. Carte.

Cette traduction ne contient pas les vocabulaires en langues sauvages qui se trouvent dans l'édition originale anglaise.

2145. LORANGER (T. J. J.). Mémoire composé de la plaidoierie de T. J. J. Loranger, un des substituts du Procureur-Général, devant la cour seigneuriale. *Montréal*, 1855. 94-38 p. in-8.

2146. LORANGER (T. J. J.). Lettre sur l'interprétation de la constitution fédérale. Première lettre. *Québec*, 1883. 7-61 p. Deuxième et troisième lettre. *Montréal*, 1884. Paginé de 63 à 126. In-8.

2147. LORETTE. The history of Louise, daughter of a canadian nun, exhibiting the interior of female convents. *New York*, 1834. 208 p. in-16. Deux figures.

Ecrit par l'auteur de *Picture of Quebec*, le ministre George Bourne, alors à l'emploi des sociétés bibliques des Etats-Unis, à une époque ou celles-ci firent dans notre pays du prosélytisme tant et plus. Le titre de ce volume suffit pour en faire soupçonner le contenu, et cette fois le titre n'est pas menteur. Ces fabricants de *tracts* malsains ont eu quelquefois le mérite d'échafauder leur histoire au moins sur quelque chose de vraisemblable ; dans ce cas-ci on ne trouve pas même cela.

2148. LORGUES (Roselly de). Histoire posthume de Christophe Colomb. *Paris*, 1885. III-457 p. in-8.

2149. LORNE (Marquis of). The Canadian North West, etc. *Ottawa*, 1882. 22 p. in-8.

2150. LORRAIN (Léon). Précis de la procédure sommaire spéciale, dans les causes entre locateurs et locataires, etc. *Montréal*, 1884. 6-48 p. in-16.

2151. LOTHIAN (Le Marquis de). La question Américaine. *Paris*, 1865. XI-398 p. in-8.

2152. LOUISE (H. R. H. The Princess). Quebec. Pictures from my portfolio. Article illustré paru dans la revue « Good words », d'avril 1882.

2153. LOUP-GAROU (Le). Journal qui court les villes et les campagnes. Vol. 1. no. 6. (Montréal, 26 mars 1892). 4 p. in-4. Illustré.

2154. LOVELL & Gibson's Canada almanac and astronomical ephemeris for 1844. Astronomical part by O. Wells, Prov. Sury. *Montreal, s. d.* in-16.

2155. LOVELL'S Canadian Dominion directory for 1871 ; containing names of professional and business men, and other inhabitants in the cities, towns and villages, etc. *Montreal, s. d.* Relié en 4 vols. grand in-8.

2156. LOVELL'S Province of Quebec directory for 1871. *Montreal, s. d.* 887 p. grand in-8.

2157. LOVELL'S Gazetteer of British North America, containing the latest and most authentic descriptions of over 7,500 cities, towns, villages and places, etc. Edited by P. A. Crossby. *Montreal*, 1881. 533 p. in-12. Carte.

2158. LOWER (The) Canada watchman: Pro Patria. *Kingston, U. C.*, 1829. (Sur le verso du titre): *T. Macfarlane, Printer.* Dédicace à Lord Dalhousie. Préface signée: T. L. C. W. [The Lower Canada Watchman]. 491 p. in-16. Cartonnage primitif.

Quoique le nom de l'auteur n'apparaisse nulle part, il est reconnu que ce volume fut écrit par David Chisholme qui occupa plus tard une charge publique à Trois-Rivières, qu'il perdit en 1836. De cette date jusqu'à sa mort en 1842, Chisholm rédigea la *Gazette* de Montréal.

Ce volume est un résumé des délibérations parlementaires, pendant les années qui ont précédé leur publication. Comme dans toutes les productions anglaises de cette époque, Papineau y est montré comme un grand scélérat, qui est la cause de tous les maux qui arrivent.

Ceci nous remet en mémoire une anecdote: Un vieillard de Kamouraska

nous racontait un jour, que pendant l'hiver de 1837-38, alors qu'un grand nombre de militaires anglais furent envoyés au Canada et devaient être menés de Halifax à Québec, en voiture, il eut l'occasion d'en transporter un grand nombre lui-même, de sa paroisse à la paroisse voisine, où d'autres les reprenaient. Il se servait de la voiture de son père, qui, disait-il, n'aimait pas à charroyer lui-même des soldats anglais. Ces régiments arrivaient ici peu préparés aux rigueurs de notre climat, avec des costumes beaucoup trop légers. D'ailleurs, un voyage de Halifax à Québec, en voiture, dans les plus grands froids de l'hiver, n'est jamais une promenade bien agréable. Les soldats arrivaient donc à Kamouraska, à moitié gelés ; et souvent on ne leur donnait pas le temps d'entrer chez les habitants pour se chauffer, et, dit notre vieillard, on leur ordonnait de rembarquer dans nos voitures qui les attendaient, pour les mener quelques lieues plus haut. C'est pendant ce trajet, que notre homme, peu familier avec la langue de ces soldats, se rappelait leur avoir entendu dire presque tout le long du chemin : *God damn Papineau, God damn Papineau*, qu'ils accusaient sans doute, eux aussi, d'être la cause de tous les maux qu'ils enduraient.

2159. LOYAL Orange Institution of British North America. Constitution and laws. *Quebec*, 1855. 35 p. in-16.

2160. LUIGI. Réponse au factum intitulé : « Quelques remarques sur l'Université-Laval », par la Rédaction du « Franc-Parleur ». *Montréal*, 1862. 60 p. in-8.

2161. LUIGI. Il y a du libéralisme et du gallicanisme en Canada. *Montréal*, 1873. 45 p. in-8.

2162. LUIGI. Le Don Quichotte Montréalais sur sa rossinante, ou M. Dessaulles et la Grande Guerre Ecclésiastique. *Montréal*, 1873. 101 p. in-8.

2163. LUIGI. Du modérantisme ou de la fausse modération. *Montréal*, 1873. 86 p. in-8.

Luigi est l'un des pseudonymes dont s'est servi le belliqueux Abbé Alexis Pelletier, pour signer un grand nombre de ses écrits, qui parurent d'abord dans le « Franc-Parleur ». L'Abbé Pelletier manie la plume avec une grande facilité.

2164. LUMBER (The) trade of the Ottawa valley, with a description of some of the principal manufacturing establishments. *Ottawa*, 1872. 53 p. in-8.

2165. LUSIGNAN (Alphonse). Coups d'œil et coups de plume. *Ottawa*, 1884. 11-342 p. in-8.

2166. LUSIGNAN (Alphonse). A la presse française du Canada. Fautes à corriger, une chaque jour. *Québec : Darveau*, 1890. 179 p. in-12.

2167. LUTIN (Le). Journal publié par B. Sauvageau. *St-Sauveur, Québec.* No. 1. (7 juin, 1884). In-folio.

2168. LYELL (Sir Charles). A second visit to the United States of North America. *New York*, 1849. 2 vols. petit in-8. Figures.

2169. LYMBURNER. Papier lu à la Barre de la Chambre des Communes par / M. Lymburner, Agent pour les Souscrivants aux Pé / titions de la Province de Québec, en date du 24 nov. 1784. / 23 mars 1791. *S. l. n. d., ni titre.* (A la fin) : *A Québec : Chez Samuel Neilson, No. 3. Rue la Montagne.* 31 p. in-8. Voir le fac-similé p. 299.

Ce pamphlet est bien mal traduit. Il renferme une bonne étude des articles de l'Acte constitutionnel de 1791, et donne quelques aperçus sur la situation du pays à cette époque. D'une assez grande rareté : le seul autre exemplaire que nous connaissions se trouvait dans la bibliothèque Chauveau.

2170. LYNCH (W. H.). Scientific dairy practice, or profitable dairy agriculture for canadian farmers. *Ottawa*, 1887. 143 p. in-8. Figures.

2171. LYONNAIS (Léon Bossue dit). Le grand chansonnier " Plum ! Plum ! " *Québec*, 1876. 16 p. in-12.

MABANE (Le juge A.). Etude historique. *Québec*, 1881. 144 p. in-16. Portrait.

Ecrit par l'Abbé Bois ; l'auteur y donne çà et là beaucoup de renseignements sur la politique canadienne à la fin du siècle dernier.

2173. MABLY (L'Abbé de). Remarks concerning the government and the laws of the United States of America, in four letters addressed to Mr. Adams. *Dublin*, 1785. 280. p. in-8.

2174. MAC (Capt.). Canada ; from the lakes to the gulf, etc. *Montreal*, 1881. 222 p. in-8. Figures.

2175. MACAULAY (G. H.). Passé, présent et avenir du Canada. *Montréal*, 1859. 31 p. in-8.

2176. MACDONALD (Address of the Hon. John A.) to the electors of the city of Kingston, with extracts from Mr. Macdonald's speeches, delivered on different occasions in the years 1860 and 1861, &c., &c. *S. l. n. d.* (vers 1861). XIII-153 p. in-8.

C'est l'un des rares exemplaires de ce volume. L'auteur a écrit lui-même, en tête de cet exemplaire qu'il présentait au Dr Marsden de Québec : " From J. A. McDonald, 10 Sept. 1861 ".

PAPIER lu à la Barre de la Chambre des Communes par Mr. Lymburner, Agent pour les Souscrivants aux Pétitions de la Province de Québec en date du 24 Nov. 1784.

23 Mars, 1791.

Monsieur,

Je suis de Québec, Agent pour les Souscrivants aux Requêtes de la Province de Québec, actuellement sur la Table de cette Honorable Chambre. J'eus l'honneur de paroitre à cette Barre a la fin de la Session de 1788, et d'établir pour l'instruction et l'information de l'Honorable Comité, la déplorable situation de cette Province;—Peu après cette époque je revins à Québec, mais sur les pressantes invitations des Mémorialistes des dites Requêtes, je retournai en Angleterre, muni de nouveaux pouvoirs et de plus amples instructions pour renouveller mes instances et obtenir justice; et pour représenter à la Législature Britannique, que pour la tranquilité, la sureté et le bonheur des habitans de ce païs, il etoit d'une nécessité indispensable de réformer entierement et promptement la Constitution de la Province.

Chaque jour voit naitre de nouveaux objets et de nouvelles circonstances qui confirment et corroborent les sentimens exprimés et détaillés par les représentants dans leurs requêtes, et ils sont plus que jamais entierement convaincus que sans l'établissement immédiat d'une bonne Constitution pour ce païs, toutes les affaires de la Province vont inévitablement tomber dans une confusion qui entrainera nécessairement après elle la ruine de leur fortune et enfin la destruction totale de la Province.

Il n'est pas nécessaire d'entrer dans le détail des raisons qui m'ont conduit à m'adresser au Parlement sur ces affaires pendant les deux dernieres Sessions, puisque toutes ces circonstances sont encore à la mémoire de tous les Membres de cette Honorable Chambre.

Ces Pétions ont été dressées et les objets en ont été arretés dans des Assemblées publiques convoquées à ce sujet dans les Villes de Québec et Montréal, et des Comités ont été nommés et choisis par le peuple pour les faire valoir et les soutenir

Dans ces Pétitons, Monsieur, les Habitants de la Province de Québec ont exposé à cette Honorable Chambre que leur situation est devenue vraiement déplorable par les opérations du système du Gouvernement établi pour cette Province par l'acte de la quatorzieme année de sa Majesté, communement appelé

Fac-similé du no. 2169

Quelques petits extraits de ces discours ne manqueront pas d'intéresser : à la page 62, dans un discours prononcé à Hamilton, il dit : " One great cause of the prosperity of the farmer in Upper Canada, is the reciprocity treaty and the consequent interchange of agricultural commodities and raw materials. He has found a market where there was none at all before for him, etc ". A la page 63, dans un discours à Caledonia, il dit : " If there is one measure of late date, which benefits the country more than another, it is the Reciprocity Treaty, negotiated, indeed, by the Hincks's government, but perfected under Sir Allan's. You know that whereas wheat used to pay 20 per cents a bushel to enter the frontiers of the United States, it now goes in free, and every farmer here is 20 cents a bushel richer for that measure. Instead of being kept out of the United States, and being obliged to go to Montreal to sell his produce, he has now the choice of two markets—he has two strings to his bow, no collector of customs stands between him and the New England manufacturer, or between him and the British consumer.....".

2177. MACDONALD (J. A.). Speech delivered before the committee appointed to examine the charges preferred by him against Mr. Brown. *S. l. n. d.* (Toronto). 25 p. in-8.

2178. MACDONALD (A. C. de Lery). A record of canadian historical portraits and antiquities exhibited by the Numismatic and Antiquarian Society of Montreal, Sept. 1892. *S. l. n. d.* 56 p. in-8.

2179. MACFIE (Matthew). Vancouver Island and British Columbia. Their history, resources, and prospects. *London*, 1865. XXI-574 p. in-8. Cartes et figures.

2180. MACGREGOR (John). The commercial and financial legislation of Europe and America, with a pro-forma revision of the taxation and the customs tariff of the United Kingdom. *London*, 1841. 320 p. in-8.

2181. MACGEORGE (Rev. R. J.). Tales, sketches and lyrics. *Toronto*, 1858. 269 p. in-12.

2182. MACHAR (Agnes Maule) and Thomas G. Marquis. Stories of New France, being tales of adventure and heroism from the early history of Canada. *Boston*, *s. d.* (1890). IV-7 p.n.c. et 313 p. in-12. Figures.

2183. MACDONELL (Reminiscences of the late Hon. and Right Rev. Alexander), first catholic bishop of Upper Canada, etc. *Toronto*, 1888. 55 p. in-8. Portrait et figure.

2184. MACKAY, Esq (Alexander). The crisis in Canada ; or,

vindication of Lord Elgin and his cabinet, as to the course pursued by them in reference to the rebellion losses bill. *London*, 1849. 67 p. in-8.

Brochure politique d'un grand mérite que Lord Elgin lui-même a dû inspirer.

2185. MACKAY (R. W. S.). The Montreal directory for 1842-43. *Montréal, s. d.* 272 p. Contient un supplément pour Chambly, Laprairie et St-Jean. Même pour 1854. *Montréal, s. d.* 455 p. 2 vols. in-12.

2186. MACKAY (R. W. S.). Mackay's Quebec directory for 1848-49. *Quebec, s. d.* 252 p.—Vol. II. Corrected in July, 1850. *Quebec*, 1850. 270 p.—Vol. III. Corrected in July and August, 1852. *Quebec, s. d.* 303 p. 3 vols. in-8.

2187. MACKAY (R. W. S.). The Canada directory, brought down to Nov., 1851. *Montreal*, 1851. 692 p. in-8.

2188. MACKAY (Robert W. Stuart). The strangers' guide to the cities of Canada, with a brief geographical and statistical sketch of the Province. *Montreal*, 1852. 96 p. in-8. Figures.

L'on retrouve dans ce volume presque toutes les gravures qui avaient paru dans « Hochelaga depicta ».

2189. MACKAY (R. S.). The stranger's guide to the cities and principal towns of Canada. *Montreal*, 1854. 168 p. in-12. Cartes et figures.

2190. MACKENZIE, Esq (Alexander). Voyages from Montreal, on the river St. Lawrence, through the continent of North America, to the frozen and Pacific Oceans ; in the years 1789 and 1793, with a preliminary account of the rise, progress, and present state of the fur trade of that country. *London*, 1801. VIII-412 p. in-4. Portrait et cartes.

Mackenzie est, suivant quelques-uns, le premier, suivant d'autres, le second, qui ait fait la découverte d'un passage par terre pour aller à la mer polaire. Précieux volume pour l'histoire du Nord-Ouest canadien.

2191. MACKENZIE. Critique de « Voyages from Montreal, on the River St. Lawrence through the continent of North America, etc. *London*, 1801 », d'Alexander Mackenzie, parue dans l' « Edinburgh review » d'octobre, 1802. 15 p. in-8.

2192. MACKENZIE (Alexander). Speeches during his recent visit to Scotland with his principal speeches in Canada, since the session of 1875. *Toronto*, 1876. 219 p. in-8. Portrait.

2193. MACKENZIE (Alex.). The life and speeches of Hon. George Brown. *Toronto*, 1882. VIII-381 p. in-8. Portrait.

2194. MACKENZIE (A. S.). The American in England. *Aberdeen*, 1848. 305 p. petit in-8.

2195. MACKENZIE (William L.). Sketches of Canada and the United States. *London*, 1833. XXIV-504 p. in-8.

Ouvrage curieux et rare, traitant d'un grand nombre de sujets qui n'ont aucune liaison les uns avec les autres. La plus grande partie consiste en notes prises pendant ses voyages dans toutes les parties du Canada et des Etats-Unis.

2196. MACKENZIE (W. L.). The seventh report from the select committee of the House of Assembly of Upper Canada on grievances; to whom were referred Lord Viscount Goderich's Despatch to His Excellency Sir John Colborne, of the 8th November, 1832. To which is added, the report from the same committee, on the petition of William Forsyth, late proprietor of the Niagara Falls Pavilion. Ordered, by the House of Assembly, to be printed, (2000 copies) 19th April, 1835. *Toronto: M. Reynolds, Printer to the Hon. the House of Assembly, MDCCCXXXV.* Table of contents: 8 p.n.c.; Index: 76 p.; Errata: 2 p.; Seventh report: LI p.; Appendix: 372 p.; Report on petition of Wm. Forsyth: VI-26 p.; Sundry bills, etc., paginé de A à Y. In-8.

Fameux rapport dont on parle souvent dans l'histoire du Haut-Canada. De l'aveu de tous, ce travail habilement présenté est la plus forte charge qui pût se faire contre l'élément tory tout-puissant de cette époque, qui avait gouverné la province depuis longtemps. Ce rapport, écrit d'un ton ferme et modéré fit plus pour ouvrir les yeux de l'Angleterre sur les affaires du Haut-Canada, que tout ce que l'on avait fait auparavant. On y traite de tous les griefs en détail; mais la nécessité d'un gouvernement responsable est surtout le point sur lequel on s'arrête le plus longtemps.

2197. MACKENZIE (Wm. L). The lives and opinions of Benj. Franklin Butler, and Jesse Hoyt. *Boston*, 1845. 152 p. in-8.

2198. MACKENZIE (Wm. L.). The life and times of Martin Van Buren, etc. *Boston*, 1846. XII-308 p. in-8.

Dans un catalogue de Edgar A. Werner, Albany, N. Y., publié en 1892 (No. 627), se trouvait un exemplaire de cet ouvrage, relié avec le no. 2194, en un seul volume, offert au prix de $7.50. Puis on pouvait lire la note qui suit: "The author of this work was Col. Wm. Lyon Mackenzie, prominent in the Canadian rebellion of 1837, who fled to the States a fugitive with a price on his head. In accordance with New York usage he was made much of and given a place in the customs. In an unused attic he discovered a trunk left by Jesse

Hoyt when he went out of office years before. The trunk was full of letters from prominent politicians—B. F. Butler, John Van Buren, Gov. Marcy, Edwin Croswell, Jas. Gordon Bennett, Martin Van Buren, Silas Wright and others. From these letters Mackenzie published selections, which throw much light on the political methods of the past. That this book ever existed is a fact now remembered by but few ".

Mackenzie qui ne comptait que sur sa plume pour vivre, pendant son séjour aux Etats-Unis, où il avait été obligé de fuir, pour avoir pris une part active à l'insurrection de 1837, publia d'abord la *Mackenzie's Gazette*, à Rochester, puis le *New York Examiner*, et enfin collabora à la *Tribune* de New York, pendant plusieurs années. Il publia, en outre: "Trial of Rev. Washington Van Zandt, for seduction of Sophia Murdock. *Rochester, s. d.* (1842)". 32 p. in-4. Publia aussi à Rochester, vers le même temps, son fameux *Caroline almanac*, où il attaquait un grand nombre des hommes politiques du Haut-Canada. Il est aussi l'auteur d'un travail publié à New York, vers 1844, sous le titre de: "The sons of the Emerald Isle, or Lives of one thousand Remarkable Irishmen", qui parut par livraisons, et qui cessa à la sixième, inachevé. Mackenzie fut le premier maire de Toronto, en 1834.

2199. MACKENZIE (W. L.). Petition de William L. Mackenzie, agissant comme curateur à la succession de feu Robert Randall, du comté de Lincoln, M.P.P. *S. l. n. d.* (vers 1852). 65 p. in-8.

2200. MACKIE, B. A. (Rev. George). The eclogues of Virgil, translated into english verse, line for line. *Quebec*, 1846. 64 p. petit in-8.

2201. MACKINTOSH (J.). The discovery of America by Christopher Columbus; and the origin of the North American Indians. *Toronto*, 1836. 152 p. in-8.

2202. MACKINTOSH (C. H.). Liberal conservative handbook. Grits in office. Profession and practice contrasted. *S. l.* 1876. 48 p. in-8.

2203. MACKINTOSH (C. H.). The canadian parliamentary companion and annual register, 1877. *Ottawa*, 1877. 463 p.—Same for 1879. *Ottawa*, 1879. 2 vols. in-12.

Ces annuaires font suite aux volumes publiés par Morgan sous le même titre.

2204. MACLEAN (John). Protection and free trade. *Montreal*, 1867. 79 p. in-8.

2205. MACLEOD (Sergt. Donald). Memoirs of the life and gallant exploits of the old Highlander, Sergeant Donald Macleod, who, having returned wounded, with the corpse of General Wolfe, from Quebec, was admitted an out-pensioner of Chelsea Hospital,

in 1759; and is now in the CIIId year of his age. *London, MDCCXCI.* 98 p. in-8.

Dans l'exemplaire qui se trouvait dans la collection Barlow, William Thomson est donné comme l'auteur de ce volume.

2206. MACLEOD (D. R.). On the Literary and Historical Society of Quebec. *S. l. n. d.* 17 p. in-8.

2207. MACLURE (William). Observations on the geology of the United States of America, etc. *Philadelphia, Printed for the author,* 1817. 127 p. in-8. Carte et figures.

2208. MACPHERSON (D. L.). Letter on the increasing public expenditure of Ontario, and a reply to the attacks of George Brown, with observations on the present state of Dominion affairs. *Toronto,* 1879. 77 p. in-8.

2209. MACPHERSON (Mrs. Daniel). Old memories; amusing and historical. A sequel to "Reminiscences of old Quebec". *Montreal: Printed for the author. s. d.* (1890). 128 p., petit in-8, carré.

2210. MACPHERSON (Mme. Daniel). Mes mémoires. Ce que j'ai vu et entendu en traversant le long chemin de la vie, depuis l'année 1835, et qui m'a conduit à la sainte église catholique. *Montréal, s. d.* (1891). *Imprimé pour l'auteur.* 67-47 p., petit in-8.

A ce volume se trouve adjoint : " Etat des ramonages de la ville et des faubourgs de Québec, depuis le 1er novembre 1769 jusqu'à octobre 1770. C. H. MacPherson ". *Montréal, s. d.* 47 p.

2211. MAGASIN du Bas-Canada, journal littéraire et scientifique. *Omne tulit punctum qui miscuit utile dulci.* Tome premier (janv.-juin). Tome second, (juillet-déc.). M. Bibaud, éditeur et propriétaire. *Montréal : De l'Imprimerie de Ludger Duvernay,* 1832. 2 vols. in-8 de 240 p. chacun.

Série complète de cette revue, qui fait suite à la *Bibliothèque canadienne* et précède l'*Observateur,* toutes trois redigées par Michel Bibaud. Le *Magasin* diffère peu de la *Bibliothèque,* si ce n'est en ce qu'il contient un plus grand nombre de reproductions européennes.

2212. MAGDELAINE et d'Anticosti (Isles de la). Correspondances, rapports et documents s'y rapportant. Bureau du Secrétaire. *Québec, 26 février,* 1890. 220 p. in-8.

2213. MAGDALEN Islands. Answers of the residents to the questions submitted to them by the committee entrusted with the inquiry into the nature of the tenure of lands in the said islands. *Quebec*, 1874. 83 p. in-8.

2214. MAGNAN (C. J.). L'enseignement primaire. Questions diverses. *Trois-Rivières*, 1888. XVI-214 p. in-8.

2215. MAGRATH, Esq. (T. W.). Authentic letters from Upper Canada ; with an account of canadian field sports. *Dublin*, 1833. 334 p. in-12. Figures.

Edité par le Rév. T. Radcliff avec de jolies figures dessinées par Samuel Lover.

2216. MAGUIRE (John Francis). The Irish in America. *New York*, 1868. XIV-653 p. in-8.

2217. MAGUIRE (Juge). Réponse à une adresse de l'Assemblée législative en date du 6 déc. 1854 : demandant copies de toutes les plaintes portées contre M. Maguire, inspecteur et surintendant de la police de Québec. *S. l. n. d.* (Québec, 1855). 29 p. in-8.

2218. MAGUIRE & Gregg. Authenticated report of the discussion, which took place between the Rev. Messrs. Maguire and Gregg, in Dublin, May 1838. *Montreal*, 1839. 240 p. in-8.

2219. MAILLARD (M. l'Abbé). Grammaire de la langue Mikmaque, rédigée et mise en ordre par Joseph M. Bellenger, Ptre. *Nouvelle-York : Presse Cramoisy de Jean-Marie Shea*, 1864. (Second titre ; le premier est en anglais). 101 p. in-8. Grandes marges.

« Shea's Library of American Linguistics, vol. IX ». Cette langue est celle des sauvages de l'Acadie, maintenant la Nouvelle-Ecosse. Imprimé, dit-on, à cent exemplaires.

2220. MAILLOUX (L'Abbé A.). Manuel des parents chrétiens, etc. *Québec*, 1851. 328 p. in-8.

2221. MAILLOUX (Rév. Alexis). La croix présentée aux membres de la société de tempérance. *Québec, au bureau de l'Abeille*, 1850. 105 p. in-16.

2222. MAILLOUX (Alexis). La croix présentée aux membres de la société de tempérance. *Québec*, 1852. 105 p. in-16.

2223. MAILLOUX (L'Abbé A.). L'ivrognerie est l'œuvre du

démon ; mais la sainte tempérance de la croix est l'œuvre de Dieu. *Québec*, 1867. 440 p. petit in-8.

M. Mailloux fut l'un des apôtres qui, à un moment donné, se dévouèrent à l'œuvre de la tempérance, et par leurs prédications firent tant de bien dans la province de Québec.

2224. MAILLOUX (Rév. A.). Essai sur le luxe et la vanité des parures. *Ste-Anne de la Pocatière*, 1867. 134 p. in-8.

2225. MAILLOUX (L'Abbé Alexis). Histoire de l'Ile-aux-Coudres depuis son établissement jusqu'à nos jours, avec ses traditions, ses légendes, ses coutumes. *Montréal*, 1879. 91 p. in-8.

2226. MAILLOUX (L'Abbé A.). Promenade autour de l'Ile-aux-Coudres. *Ste-Anne*, 1880. 130 p. in-8.

2227. MAINE (The) liquor law, with an introduction and an appendix on its practical working. By a citizen of Maine. *Montreal*, 1852. 36 p. in-16.

2228. MALARTIC (Comte Maurès de). Journal des Campagnes au Canada, de 1755 à 1760, publié par son arrière petit-neveu, le Comte Gabriel de Maurès de Malartic et par Paul Gaffarel. *Dijon*, 1890. XXVI-370 p. in-8. Portrait, cartes et deux plans de Québec.

« Au Comte O. de la Rochethulon, hommage et affectueux souvenir.—Cte. G. de Malartic ».

2229. MALLET (Edmond). Discours sur la situation des canadiens aux Etats-Unis. *S. l. n. d.* (1880). 15 p. in-8.

Le Major Mallet est l'un des canadiens catholiques les plus en vue aux Etats-Unis.

2230. MALOUIN (J. A.). Perpetual Almanack compiled by J. A. Malouin, advocate. *Hunter, Rose & Co., printers, Quebec.* Feuille volante in-folio, publiée en 1862.

Monsieur Malouin possédait, lors de sa mort arrivée il y a une quinzaine d'années, une assez belle collection d'ouvrages canadiens rares qu'il affectionnait beaucoup. Nous avons tiré de là un bon nombre de nos raretés.

2231. MALSBURGH (W. J. J.). Rapport sur l'embranchement de chemin de fer projeté de St-Eustache à la jonction de Ste-Thérèse. *Montréal*, 1878. 36 p. in-8.

2232. MANCE (Vie de mademoiselle), et histoire de l'Hotel-Dieu de Ville-Marie, en Canada. *Paris*, 1854. 2 vols. in-8. Figures.

L'Abbé Faillon est l'auteur de cet ouvrage.

2233. MANDEMENT de Messieurs les Vicaires-généraux de Monseigneur l'Archevesque de Paris, qui ordonne que le TE DEUM sera chanté dans toutes les Eglises de ce Diocèse, en actions de graces des victoires remportées sur les Anglois en Amérique, près du Lac Champlain, & dans l'Anse de Saint-Cast, près de Saint-Malo. (Armes de l'Archevêque de Paris). *A Paris: Chez C. F. Simon, Imprimeur de la Reine & de Monseigneur l'Archevêque, rue des Mathurins. M.DCC.LVIII. Avec privilege du Roi.* 8 p. in-4.

Ce mandement est signé par Pierre Herman (Dosquet), ancien Evêque de Québec, Vicaire général de Paris à cette date. "Donné à Paris, dans le Palais Archiépiscopal, le vingt-huit septembre mil sept cent cinquante huit".

2234. MANDEMENTS, lettres pastorales et circulaires des évêques de Québec, publiés par Mgr H. Têtu et Mgr C. O. Gagnon. *Québec*, 1887-1890. 6 vols. in-8. Série de portraits hors texte, insérés.

Histoire documentaire de l'Eglise du Canada et de sa discipline pendant deux cents ans.

"La collection, telle que nous la publions, est, du moins pour les premiers volumes, le résultat de recherches que nous avons dû faire dans les principales archives du pays. L'immense étendue de territoire que comprenait autrefois le diocèse de Québec, ainsi que les longs et fréquents voyages de nos premiers évêques, explique jusqu'à un certain point pourquoi l'on ne trouve pas tous ces documents réunis en un même endroit. Nous espérons toutefois avoir mis la main sur la presque totalité". (Paroles extraites de la Préface).

2235. MANDEMENTS, lettres pastorales, circulaires et autres documents publiés dans le diocèse de Montréal, depuis son érection jusqu'à l'année 1869. Tome premier. *Montréal*, 1869. XVIII-499 p. in-8.

2236. MANIFESTE adressé au peuple du Canada par le Comité Constitutionnel de la réforme et du progrès. Adopté à l'assemblée générale du 5 novembre 1847. *Québec: Imprimé par ordre du Comité, chez Fréchette & frère, propriétaires du "Canadien". S. d.* 26 p., petit in-8.

R. E. Caron, plus tard juge, puis Lieutenant-Gouverneur, agit comme président et N. Aubin comme secrétaire de ce comité. Nous remarquons les noms suivants parmi les autres officiers mentionnés: N. F. Belleau, Ulric Tessier, J. P. Rhéaume, Dr Robitaille, V. Têtu, E. Chinic, Dr Bardy, D. Ross, C. M. Defoy.

Parmi les réformes demandées, qui sont en assez grand nombre, il y a: Le libre échange et la libre navigation du St-Laurent, ainsi que l'amortissement progressif de la dette publique.

M. Chauveau fut choisi pour écrire la version française de ce manifeste et la version anglaise fut faite par M. Ross, alors député de la Beauce et Solliciteur-Général.

2237. MANNOCK (J.). Manuel abrégé / de / controverse : / ou / controverse des pauvres. / Ouvrage traduit de l'Anglais de / J. Mannock, O. S. B. / *Québec : / Imprimé à la Nouvelle Imprimerie,* / 1806. 169 p. petit in-8.

Traduit de l'anglais par l'Abbé Boucher-Belleville, ancien curé de Laprairie.

2238. MANNY (E. S.). Culture de la canne à sucre et fabrication du sirop et du sucre de cannes au Canada. *Beauharnois, P. Q. S. d.* 22 p. in-12. Figures.

Nous avons aussi dans notre collection, une seconde édition de la même brochure, faite au même endroit en 1882 (24 p. in-12).
Manny était un fabricant de sirops et de sucres indigènes et le constructeur des appareils pour la fabrication du sirop de " Sorgho ".

2239. MANSON'S approved spelling primer, etc. *Montreal,* 1853. 95 p. in-24.

2240. MANTAWA (La vallée de la). Récit de voyage, par J. R. *Montréal,* 1869. 170 p. in-12.

2241. MANUEL des difficultés les plus communes de la langue française, adapté au jeune âge, et suivi d'un recueil de locutions vicieuses. *Québec : Fréchette,* 1841. 184 p. petit in-8.

Ce petit volume fut écrit par M. l'Abbé Maguire ; mais son nom ne figure pas sur le titre.

2242. MANUEL du chrétien, etc. *Québec, Aug. Amiot,* 1837. VIII-422 p. in-16.

2243. MANUEL de l'Immaculée Conception, comprenant un précis historique sur la définition de l'Immaculée conception, écrit par Mgr l'Evêque de Montréal, etc. *Québec,* 1855. 144 p. in-16.

2244. MANUEL du pèlerin de Notre-Dame de Bon Secours, à Montréal, orné de deux gravures en taille douce. *Montréal, Lovell & Gibson,* 1848. 178 p. in-16.

Par le Père Martin et Jacques Viger.

2245. MANUFACTURES. Rapport du comité spécial sur les intérêts manufacturiers du Canada. *Ottawa,* 1874. 83 p. in-8.

2246. MANUFACTURES (Rapport des inspecteurs des). *S. l. n. d.* (Québec, 1892). 59-II-28-XXII-5 p. in-8.

2247. MARCEL (Gabriel). Une lettre inédite de Lescarbot, pu-

bliée avec une notice biographique de son auteur. *Paris*, 1885. 7 p. in-8.

2248. MARCEL (Gabriel). Cartographie de la Nouvelle-France. Supplément à l'ouvrage de M. Harisse, publié avec des documents inédits. *Paris*, 1885. 41 p. in-8. Relié à la suite de la « Cartographie » de Harisse qu'il complète.

M. Marcel est un érudit que l'on est presque étonné de trouver aussi bien renseigné sur l'histoire des commencements de notre pays. Conservateur à la Bibliothèque Nationale de France, ce monsieur ne manque jamais de nous faire part des découvertes qu'un travail constant et éclairé le met à même de faire, dans une mine aussi riche et pour ainsi dire inépuisable.

2249. MARCELICOUR (M.). Le parfait maréchal expert moderne ; manuel complet de l'amateur et du marchand de chevaux, de l'artiste vétérinaire et du maréchal ferrant. *Ste-Anne de la Pocatière*, 1883. 160 p. in-8.

2250. MARCHAND (F. G.). Erreur n'est pas compte, ou les inconvénients d'une ressemblance. Vaudeville en deux actes. *Montréal*, 1872. 57 p. in-12, avec musique.

2251. MARCHAND (F. G.). Un bonheur en attire un autre. Comédie en un acte et en vers. *Montréal*, 1883. 50 p. in-8.

2252. MARCOTTE & Levy. The Quebec & Levis directory, for 1871-72. *Quebec*, 1871. 403 p. in-8.

2253. MARCOUX (Jos.). Lettres de feu M. Jos. Marcoux, missionnaire du Sault, aux chefs iroquois du Lac des Deux-Montagnes. 1848-49. Nene tesakoiatonnihne ne ratikosanensk8e kanesatakehronon ne tharonhiakanerekenha Kahna8akehronon ron8anikenha. (Citation en iroquois). *Tiohtiake :* (Montréal). *Tehoristorarakon John Lovell*, 1869. 27 p. in-16.

2254. MARESTIER (M.). Mémoire sur les bateaux à vapeur des Etats-Unis d'Amérique, etc. *Paris : Imprimerie Royale*, 1824. 290 p. grand in-4. Aussi un atlas, in-folio, contenant dix-sept planches doubles.

2255. MARGRY (P.) Familles de la France coloniale. Les Rouer de Villeray. *Paris*, 1851. 32 p. in-8.

Exemplaire de M. Margry, avec de nombreuses notes de sa main, écrites dans les marges.

2256. MARGRY (Pierre). Relations et mémoires inédits, pour servir à l'histoire de la France dans les pays d'outre-mer, tirés des archives du ministère de la marine et des colonies. *Paris*, 1865. 376 p. in-8.

2257. MARGRY (Pierre). Mémoires et documents pour servir à l'histoire des origines Françaises des pays d'outre-mer. Découvertes et établissements des Français dans l'Ouest et dans le Sud de l'Amérique Septentrionale. *Paris, Maisonneuve.* Vol. 1. XXII-618 p. (1879). Vol. 2, 617 p. (1879). Vol. 3, 656 p. (1879). Vol. 4, LXXII-653 p. (1881). Vol. 5, CLX-697 p. (1887). Vol. 6, XIX-759 p. (1888). 6 vols., grand in-8. Portraits. cartes, etc.

Ces mémoires et documents, accompagnés comme ils le sont, des savantes notes de Margry, sont une mine de renseignements pour l'histoire de notre pays et d'une grande partie des Etats-Unis. L'on voit là se former progressivement un grand nombre des Etats de l'Union américaine. Margry s'est surtout attaché à ne publier que les choses qui étaient restées inconnues et qui pouvaient venir jeter un jour nouveau sur notre histoire.

2258. MARIAGE. Questions sur le mariage. Résumé des conférences ecclésiastiques du diocèse de Montréal, dans les années 1857 et 1858. *Montréal, s. d.* 87-VII p. in-8.

2259. MARMEN (A.). The Hon. Mr. Merritt and the Quebec board of trade ; or the St. Lawrence. *Quebec*, 1851. 36 p. in-12.

2260. MARMETTE (Joseph). François de Bienville. Scène de la vie Canadienne au XVIIe siècle. *Québec*, 1870. 299 p. in-8.

2261. MARMETTE (Joseph). L'Intendant Bigot. Roman canadien. *Montréal*, 1872. 94 p. in-8.

2262. MARMETTE (Joseph). Le Chevalier de Mornac. Chronique de la Nouvelle-France, 1664. *Montréal*, 1873. 100 p. in-8.

2263. MARMETTE (Joseph). Récits et souvenirs. *Québec*, 1891. 257 p. in-8.

M. Marmette, qui a fait sa marque dans le roman historique, est devenu l'archiviste du Dominion, conjointement avec M. Brymner.

2264. MARMIER (Xavier). En Amérique et en Europe. *Paris*, 1860. 447 p. in-12.

2265. MARMIER (X.). Lettres sur l'Amérique. *Paris, s. d.* Vol. 1, 455 p. Vol. 2, 463 p. 2 vols., petit in-8.

L'auteur, ami sincère et dévoué du Canada, est mort il y a une couple d'années.

2266. MARQUETTE, S. J. (Le Rév. P.), ou notes sur les découvertes du Mississipi, par un collaborateur du « Franc-Parleur ». *Montréal*, 1873. 42 p. in-8.

2267. MARRYAT (Capt.). A diary in America, with remarks on its institutions. *New York*, 1839. 263 p. in-8.

2268. MARRYAT (Capt.). The settlers in Canada. *New York*, 1854. 2 vols. in-16. Figures.

2269. MARSAIS (A.). Romances et chansons. *Québec*, 1854. 82 p. in-16.

2270. MARSDEN (W.). Facts and observations connected with the management of the Marine and Emigrant Hospital, Quebec, including a report of the trial and acquittal of Thomas Burke, for the manslaughter of William Lawson, who died from neglect and improper treatment in the Hospital. *Quebec*, 1852. 31 p. in-8.

2271. MARSDEN (Dr. W.) de Québec. Phrenological chart illustrating his affective and intellectual organs, by George Duncan. *Montreal*, 1845. 15 p. in-16.

2272. MARSH (Rev. D.). An address delivered in the free chapel sunday school, Quebec, on the death of its founder, Jeffery Hale, Esq. *Quebec*, 1864. 16 p. in-12.

2273. MARSHALL (John G.). Errors reviewed and fallacies exposed, being a protestant's answer to E. Maturin's « Catholic Claims ». *Halifax, N. S.*, 1859. 71 p. in-8.

2274. MARSILE (M. J.). Epines et fleurs ou passe-temps poétiques. *Bourbonnais Grove, Ills. Journal du collège St-Viateur*, 1889. 137 p. in-8.

2275. MARTIN (Robert Montgomery). Statistics of the colonies of the British empire in the West Indies, South America, North America, Asia, Austral Asia, Africa and Europe, etc. From the official records of the colonial office. *London*, 1839. VIII-602-304 p. grand in-8. (Publié à £2. 2.). Carte et sceaux des différentes colonies anglaises, magnifiquement gravés.

2276. MARTIN (R. M.). The colonial magazine and commer-

cial-maritime Journal. January-April, 1840. Vol. I. VIII-556 p. in-8.

On trouve dans ce volume un bon nombre d'écrits sur le Canada.

2277. MARTIN (R. M.). The Hudson Bay territories and Vancouver's Island, with an exposition of the chartered rights, conduct, and policy of the Honble Hudson's Bay Corporation. *London*, 1849. VII-175 p. in-8. Carte et figures.

2278. MARTINEAU (M. Flavien). Prêtre de St. Sulpice. Esquisse biographique. *Montréal*, 1889. 93 p. in-8. Portrait.

2279. MASERES (FRANÇOIS). Mémoire à la Défence d'un Plan d'Acte de Parlement pour l'Etablissement des Loix de la Province de Québec, dressé par M. François Masères, avocat Anglois, cy-devant Procureur-Général de Sa Majesté le Roi de la Grande-Bretagne en la ditte Province contre les objections de M. François Joseph Cugnet, Gentilhomme Canadien, Secrétaire du gouverneur et Conseil de la ditte Province pour la Langue Françoise. *A Londres: Imprimé chez Edmund Allen, Bolt-Court, Fleet Street. MDCCLXXIII.* 159 p., in-folio.

Ce mémoire fut publié par Maseres, en réponse à une critique que fit Cugnet de son projet de loi *for settling the laws of the Province of Quebec;* l'auteur semble attacher beaucoup d'importance à cette critique.

Le baron Francis Maseres fut Procureur-général à Québec, de 1766 à 1769, puis pendant longtemps représentant du parti anglais de la Province de Québec, en Angleterre. Ecrivain politique de talent, il a beaucoup écrit sur le Canada ; mais ne mettait jamais son nom sur ses publications. Cela expliquera pourquoi le grand nombre d'ouvrages que nous avons de lui sont catalogués par le premier mot de leur titre au lieu de l'être ici. Voir aux mots suivants : *Account — Additional — Canadian — Considerations—Copy—Draught — Occasional—Queries—Questions—Things.*

En outre de ses ouvrages qui traitent du Canada, nous avons encore certains écrits qui se trouvent reliés avec d'autres productions de Maseres, et que nous croyons pouvoir lui attribuer, quoique, comme pour toutes ses autres publications, il n'y soit pas mentionné sur le titre comme auteur. Maseres était un habile rédacteur de documents parlementaires, projets de lois, etc., et il fut souvent employé par les ministres d'Etat anglais pour faire ce travail difficile. Voici la liste de ces écrits étrangers à l'histoire du Canada.

1° " A bill for the further relief of His Majesty's Protestant subjects dissenting from the Church of England ". *S. l. n. d.* (vers 1773). 5 p. in-folio.

2° " A bill (with the amendments) to explain and amend an act, made in the thirty-second year of His late Majesty's reign, intituled : An act for relief of insolvent debtors, with respect to the imprisonment of their persons ; and to oblige debtors, who shall continue in execution in prison beyond a certain time, and for a sum not exceeding what are mentioned in the act, to make discovery of, and deliver upon oath, their estates, for their creditors' benefit ; so far as the same relates to the discharge of persons out of a prison, under certain con-

ditions therein mentioned ; and to prevent actions being brought upon judgments, without leave o the court or courts wherein such judgments shall have been entered up respectively ". *S. l. n. d.* (vers 1774). 9 p. in-folio.

3° " A bill to prevent unnecessary and vexatious removals of the poor ". *S. l. n. d.* (vers 1774). 3 p. in-folio.

4° " Objections against a bill intitled a bill to discourage the practice of commencing frivolous and vexatious suits in His Majesty's Courts at Westminster in causes of action arising within the Dominion of Wales, and for further regulating the proceedings in the courts of great session in Wales ". *S. l. n. d.* (vers 1773). 3 p. in-folio.

5° " Further objections, etc. to same bill ". *S. l. n. d.* (vers 1773). 2 p. in-folio.

Pour plus de renseignements sur Maseres, nous référons au *Dominion illustrated*, du 31 oct., 1891, où nous avons nous-même publié une biographie assez étendue de cet auteur, accompagnée de son portrait.

2280. MASSIAH (C.). The Quebec railway statutes. A compilation of all railway charters granted, with the amendments thereto, up and including the session of 1883, by C. Massiah, revised by R. J. Bradley. *Quebec*, 1883. 717 p. in-8.

2281. MASSICOTTE (E. Z.). La Cité de Sainte-Cunégonde de Montréal. Notes et souvenirs. *Montréal*, 1893. 198 p. in-12. Nombreuses illustrations.

2282. MASSON (L. R.). Les bourgeois de la Compagnie du Nord-Ouest. Récits de voyage, lettres et rapports inédits relatifs au Nord-Ouest canadien, publiés avec une esquisse historique et des annotations. Première série. *Québec*, 1889. IX-413 p. grand in-8.

Il y a eu un deuxième volume de publié, composé de documents du même genre.

2283. MASSON (Philippe). Le Canada français et la providence. *Québec*, 1875. 57 p. in-12.

2284. MATELOTS. Réponse à une adresse de l'Assemblée Législative pour copies des papiers relatifs à la désertion des matelots à Québec. *S. l. n. d.* (1857). 31 p. in-8.

2285. MATHEWS (JEHU). A colonist on the colonial question. *London*, 1872. VII-224 p. in-8.

" To Oscar Dunn, Esq., with compliments of the author ". Contient aussi deux lettres autographes de l'auteur à Oscar Dunn, qui avait critiqué cet ouvrage dans la " Minerve ".

2286. MATIN (Le). Journal politique quotidien, publié temporairement à Québec, dans l'intérêt du parti conservateur. Grand

in-folio. Vol. 1. no. 1. (13 janvier 1892) jusqu'à la fin, no. 186 (2 sept. de la même année).

Ce journal fit une guerre acharnée au gouvernement Mercier.

2287. MATURIN (E.). Defense of the claims of the Catholic Church, in reply to several recent publications. *Halifax, N. S.*, 1859. 140 p. in-8.

2288. MAUDUIT (Israel). Mr. Grenville's offer to the Colony Assemblies (of United States) to raise the supply themselves, instead of having it done by a Parliamentary Stamp act. *S. l. n. d.* (vers 1764). 4 p. in-folio.

Cette plaquette n'a pas de titre particulier ; celui que nous donnons ici nous l'avons pris sur le dos. Mauduit, qui était agent ou chargé d'affaires pour Terreneuve, le Cap-Breton et la Nouvelle-Ecosse, donne dans ce document des preuves que M. Grenville avait fait l'offre aux *Colony Assemblies* de la Nouvelle Angleterre de prélever elles-mêmes les impôts. Il prétend que ce ne fut seulement qu'après le refus de cette proposition, que l'Angleterre tenta de prélever elle-même la taxe du *Stamp Act*, à l'occasion duquel éclatèrent les protestations qui conduisirent à l'Indépendance quelques années plus tard.

2289. MAURAULT (L'Abbé J. A.). Histoire des Abénaquis, depuis 1605 jusqu'à nos jours. *Atelier typographique de la « Gazette de Sorel »* (Québec), 1866. III-X-631 p. in-8.

C'est l'histoire d'une des plus braves tribus sauvages de l'Amérique du Nord, réduite aujourd'hui, à peut-être trois cents âmes. Ils furent presque toujours les alliés de la France.

2290. MAXWELL (Lieut. Col. A. M.). A run through the United States, during the autumn of 1840. *London*, 1841. 2 vols. in-8. Portraits.

2291. MAYHEW (Jonathan). Two discourses delivered October 9th, 1760. Being the Day appointed to be observed as a Day of public thanksgiving for the Success of His Majesty's Arms, more especially in the entire Reduction of Canada. By Jonathan Mayhew, D.D., Pastor of the West Church in Boston. *Boston : Printed and Sold by R. Draper, in Newbury-Street ; Edes and Gill, in Queen Street and T. and J. Fleet, in Cornhill.* 1760. 69 p. in-8.

« ... It is credibly said that Mr. Vaudreuil, the late governor general of Canada, was almost universally detested by the Canadians for his pride, avarice and cruelty... There are many heathen here in America, who have long had some intercourse both with us and the French. We have heretofore made attempts, by the blessing of heaven to *turn them from darkness to light, and from the power of Satan unto God.* But these our attempts have not been attended with any great success ; with less indeed, than the endeavours of the French missionaries, etc. »

2292. MAYNE (Commander R. C.). Four years in British Columbia and Vancouver Island, etc. *London*, 1862. XI-468 p. in-8. Carte et illustrations.

2293. McADAM. Essai pratique / sur la / manière de réparer et entretenir / les / chemins publics. / Présenté au comité d'agriculture, / par / John Loudon McAdam, Ecuyer. / Imprimé et distribué / par ordre du Comité d'Agriculture et d'Amélioration intérieure, / à Londres, 1819. / *Québec*, / *ré-imprimé par John Neilson*, / *No. 3, rue La Montagne*, / 1819. 12 p. in-12.

C'est comme l'on sait du nom de l'auteur de ce volume qu'est venue l'expression *macadamiser* un chemin pour empierrer.

2294. McCARTHY (Justin). Dictionnaire / de / l'ancien droit du Canada / ou / compilation / des édits, déclarations royaux, / et arrêts du conseil d'état / des Roix de France concer / nant le Canada, &c. / Par Justin McCarthy, Etudiant en droit. / *Québec*, / *Chez John Neilson, Imprimeur-Libraire, No. 3, Rue / La Montagne.* / 1809. 247 p. in-8. Voir le fac-similé p. 316.

L'auteur de ce volume était un personnage typique, sur lequel M. De Gaspé (Mémoires) donne des détails [illegible]nts.
La typographie de ce volume est soignée pour le temps.

2295. McCORD (Fred. A.). Errors in Canadian history culled from " Prize answers ". *Montreal*, 1880. 45 p. in-8.

2296. McCORD (Fred. A.). Hand book of canadian dates. *Montreal*, 1888. 102 p. petit in-8.

Volume utile qui a dû couter bien des recherches à son auteur.

2297. McCLINTOCK (Captain). A narrative of the discovery of the fate of Sir John Franklin and his companions. *Boston*, 1860. XXIII-375 p. in-8.

2298. McDOUGALL (W. B.). Manitoba and the North West, presented by the Canada North West land company. *Toronto*, 1883. 66 p. in-12.

2299. McGEE (Thomas D'arcy). A history of the Irish settlers in North America, from the earliest period to the census of 1850. *Boston*, 1852. 240 p. in-8.

2300. McGEE (T. D.). Historical sketches of O'Connell and his friends, etc., with a glance at the future destiny of Ireland. *Boston*, 1854. 208 p. in-12.

DICTIONAIRE

DE

L'ANCIEN DROIT DU CANADA

OU

COMPILATION

DES E'DITS, DE'CLARATIONS ROYAUX, ET ARRETS DU CONSEIL D'E'TAT DES ROIX DE FRANCE CONCERNANT LE CANADA, &c.

Par JUSTIN M'CARTHY, Etudiant en droit.

QUE'BEC,

Chez JOHN NEILSON, Imprimeur-Libraire, No. 3 Rue La Montagne.

1809.

Fac-similé du no. 2294.

2301. McGEE (Thomas D'arcy). Canadian ballads, and occasional verses. *Montreal*, 1858. 124 p. in-12.

2302. McGEE (T. D.). A popular history of Ireland, etc. *New York*, 1863. 2 vols, petit in-8. Figures.

2303. McGEE (T. D.). Two speeches on the Union of the provinces. *Quebec*, 1865. 34 p. in-8.

2304. McGEE (T. D.). Notes sur les gouvernements fédéraux passés et présents. Traduit de l'anglais par Ls. G. Gladu. *St-Hyacinthe*, 1865. 62 p. in-8.

2305. McGEE (Thos. D'Arcy). Notes on federal governments, past and present, etc. *Montreal*, 1865. 75 p. in-8.

2306. McGEE (Thomas D'Arcy). Speeches and addresses chiefly on the subject of British american Union. *London*, 1865. VIII-308 p. in-8.

2307. McGEE (Thomas D'Arcy). The Irish position in British and in republican North America. A letter to the Irish press, irrespective of party. *Montreal*, 1866. 45 p. in-8.

2308. McGEE (Thomas D'Arcy). The mental outfit of the new Dominion. Paper read, Nov. 5, 1867. *S. l. n. d.* 7 p. in-8.

2309. McGEE (The poems of Thomas D'Arcy). Also an introduction and biographical sketch by Mrs. J. Sadlier. *New York*, 1869. 612 p. in-8. Portrait.

2310. McGILL. Extract from the will of the late Hon. James McGill, with the charter of the University of McGill College, its statutes, rules, regulations, etc., and the address by the principal, on the occasion of the opening of that institution, sixth Sept., 1843. *Montreal*, 1843. 38 p. in-8.

2311. McGILL (Rev. Robert). Discourses preached on various occasions in the course of ministerial duty. *Montreal*, 1853. 338 p. petit in-8.

2312. McGOUN (Arch.). Federation of the empire. An address before the University Literary Society. *Montreal*, 1884. 27 p. in-8.

2313. McGRATH (T. G.). Lectures on health. *Quebec*, 1877. 62 p. in-12.

2314. McINTOSH (H. F.). The life of Father Louis Della Vagna, capuchin friar, Pastor of St. Mary s Church, Toronto 1856-1857. *Toronto,* 1888. 22-v p. in-8.

2315. McLANE. Le / procès de David McLane / pour haute trahison / devant / une cour spéciale *D'oyer* et *Terminer* / à Québec, / le 7ème juillet 1797. / *Québec: / Imprimé et à vendre chez J. Neilson,* / 1797. 22 p. in-8.

Procès politique dont la sentence sera toujours considérée d'une grande cruauté. McLane, récemment arrivé des Etats-Unis, ne s'était pas suffisamment surveillé dans ses conversations sur les choses de la politique ; il fut dénoncé comme travaillant à annexer le Canada aux Etats-Unis. Il fut condamné par le juge Osgood " à être pendu par le col ; mais non jusqu'à ce que mort s'en suive, car vous devez être ouvert en vie, et vos entrailles arrachées et brûlées sous vos yeux, alors votre tête sera séparée de votre corps, qui doit être divisé en quatre parties, etc. Que le Seigneur ait pitié de votre âme ".

Ce pauvre McLane fut exécuté sur les glacis, suivant le programme d'Osgood, à peu près à l'endroit où se trouve aujourd'hui la nouvelle maison des Sœurs Grises, à l'extrémité Est des rues Richelieu et d'Aiguillon, dans le haut de la Côte à Cotton.

2316. McLAUGHLIN (S.). Quebec business directory, compiled in June and July, 1854. *Quebec, s. d.* 180 p.—Même pour 1855-56. *Quebec, s. d.* 236-64 p.—Même pour 1857-58. *Quebec,* 1857. 316 p. 3 vols. in-8.

2317. MEARES (Capt. J.). Voyages de la Chine à la côte Nord-Ouest d'Amérique, faits dans les années 1788 et 1789, etc. *Paris, s. d.* (1794). 3 vols. in-8.

2318. MEDECINE. Report of the Permanent committee of the faculty of medecine of the city of Quebec. *Quebec, Nov. 19,* 1832. (A la fin) : *Printed by T. Cary & Co.* 16 p. in-12.

Opinion des médecins sur l'épidémie du choléra, et sur l'état sanitaire de la ville de Québec.

2319. MEEHAN (Exécution de John). 5000 à 6000 personnes présentes. Conduite du prisonnier. Ses dernières paroles. Complainte du condamné. *Québec,* 1864. 14 p. in-16.

Exécuté le 22 mars 1864.

2320. MEIN and Fleming's Register for New England and Nova Scotia, with all the British lists and an almanack for 1769. *Boston, s. d.* 96 p. in-16.

2321. MÉLANGES religieux. Recueil périodique publié à Mont-

réal. Vol. 1. (14 déc. 1840 au 16 juillet 1841). Vol. 2. (23 juillet 1841 au 31 déc. 1841). Vol. 3. (7 janvier 1842 au 28 juin 1842). 3 vols. in-8.

2322. MELVIN (James). A journal of the expedition to Quebec, in the year 1775, under the command of Colonel Benedict Arnold. By James Melvin, a private in Captain Dearborn's company. *Philadelphia: Printed for the Franklin Club*, 1864. IV-38 p., grand in-4.

Un des vingt exemplaires qui furent imprimés sur grand papier.

2323. MÉMOIRE des Commissaires du Roi et de ceux de Sa Majesté Britannique, sur les possessions et les droits respectifs des deux couronnes en Amérique, avec les actes publics et les pièces justificatives. *Paris: Imprimerie Royale*, 1756. 7 vols. in-12. Cartes.

Cet ouvrage se composa d'abord de six volumes, publiés en 1756. Le septième imprimé en 1757, contient les derniers mémoires sur l'Acadie, en réponse aux secondes observations des commissaires anglais. Collection importante par les nombreux documents officiels qu'elle renferme. Les négociateurs étaient, pour la France : MM. de Silhouette et de la Galissonnière, ancien gouverneur du Canada ; et pour l'Angleterre, MM. W. Shirley et [illegible]. Mildmay.

2324. MÉMOIRE accompagnant la requête présentée à la Chambre d'Assemblée par le Clergé catholique du Bas-Canada, contre l'admission des notables dans les Assemblées de Fabriques. *S. l., Novembre*, 1831. (A la fin) : *Imprimé par Fréchette & Cie., No. 11, Rue la Montagne, Québec.* 35 p. in-8.

2325. MÉMOIRE historique sur la négociation de la France et de l'Angleterre, depuis le 26 mars 1761 jusqu'au 20 septembre de la même année ; avec les pièces justificatives. *A Paris, de l'Imprimerie Royale, MDCCLXI.* 147 p. in-12.

Pièce rare, relative aux limites de l'Acadie et du Canada, publiée par ordre du roi.

2326. MÉMOIRE concernant les grèves du Sault-au-Matelot, de la Chatellenie de Coulonge, et autres, que le Séminaire de Québec possède à titre de fief. *S. l. n. d* (vers 1830). *N'a pas de titre particulier, ni de nom d'auteur.* 84 p. in-8.

Ce mémoire fut préparé par H. Hamel, avocat du Séminaire en cette occasion.

2327. MÉMOIRE sur l'amovibilité des curés en Canada : suivi de remarques sur les notes de M. Lafontaine, avocat, relativement

à l'inamovibilité des curés dans le Bas-Canada, 25 mars 1837. *Montréal*, 1837. 54-41 p. in-8.

Ecrit par Mgr Lartigue.

2328. MÉMOIRE sur les missions de la Nouvelle-Ecosse, du Cap-Breton et de l'Ile du Prince-Edouard, de 1760 à 1820... Réponse aux « Memoirs of Bishop Burke » par Mgr O'Brien, archevêque d'Halifax, rédigé par un comité de prêtres du diocèse de Québec. *Québec*, 1895. 269 p. in-8.

Il n'y a pas de doute que la réputation de Mgr Burke, premier évêque catholique d'Halifax, y aurait gagné, si cette réponse n'eût pas été provoquée.

2329. MÉMOIRE sur l'état des missions indiennes dans les Etats-Unis d'Amérique pour être présenté à la Sacrée Congrégation de la Propagande à Rome. *Washington, 15 sept.*, 1878. 13 p. in-4.

2330. MÉMOIRES sur le Canada, depuis 1749 jusqu'à 1760. En trois parties ; avec cartes et plans lithographiés. Publié sous la direction de la Société Littéraire et Historique de Québec. *Québec : Imprimerie de T. Cary & Cie.*, 1838. VII-207 p. in-8. 13 plans.

Contient les mémoires du S. de C., sur l'histoire du Canada pendant la guerre de sept ans. On y trouve surtout un bon nombre de renseignements biographiques sur tous les personnages marquants des dernières années du régime français. C'est la première partie de la première série de documents, imprimés par la Société Historique, autres que ses *Transactions*.

2331. MEMOIRS of Charles Dennis Rusoe D'Eres, a native of Canada ; who was with the *Scanyawtauragahrooote* Indians eleven years, with a particular account of his Sufferings, &c., during his tarry with them, and his safe return to his Family Connections in Canada ; to which is added An appendix, containing a brief account of their Persons, Dress, Manners, etc., etc. *Printed for, and sold by Henry Raulet, Exeter*, 1806. VI-176 p., petit in-8. Voir le facsimilé p. 321.

« If there ever existed a tribe of savages who were recognised by such a title, it was sufficient warrant for their extermination ; and judged by this rule the author himself had but little advantage. He terminates his narrative by marriage with a maiden of Spencer, in New Hampshire, where he fixed his habitation in 1794... It is one of the rarest of books relating to the aborigines ». *Field.*

Originaire de Québec, le père de Charles Dennis Rusoe D'Eres s'en éloigna en 1775, pour se réfugier à St-Nicholas, où il rencontra l'armée américaine, à laquelle il se joignit pour prendre Québec. Le père fut fait prisonnier, et le fils, Charles Dennis Rusoe, âgé de 14 ans, fut donné aux sauvages pour qu'ils en fissent ce qu'ils voudraient. Ces mémoires font connaître ce qui s'en suivit.

MEMOIRS

OF

Charles Dennis Rusoe D'Eres,

A NATIVE OF CANADA;

WHO WAS WITH THE SCANYAWTAURAGAHRÒOOTE INDIANS ELEVEN YEARS, WITH A PARTICULAR ACCOUNT OF HIS SUFFERINGS, &c. DURING HIS TARRY WITH THEM, AND HIS SAFE RETURN TO HIS FAMILY CONNECTIONS IN CANADA;

TO WHICH IS ADDED

AN APPENDIX,

CONTAINING

A BRIEF ACCOUNT OF THEIR PERSONS, DRESS, MANNERS, RECKONING TIME, MODE OF GOVERNMENT, &c. FEASTS, DANCES, HUNTING, WEAPONS OF WAR, &c. MAKING PEACE, DIVERSIONS, COURTSHIP, MARRIAGE, RELIGIOUS TENETS, MODE OF WORSHIP, DISEASES, METHOD OF CURE, BURYING THEIR DEAD, CHARACTER OF THE SCANYAWTAURAGAHROOOTE INDIANS, PARTICULAR DESCRIPTION OF THE QUADRUPEDS, BIRDS, FISHES, REPTILES AND INSECTS WHICH ARE TO BE MET WITH ON AND IN THE VICINITY OF SCANYAWTAURAGAHROOOTE ISLAND.

Copy Right Secured.

PRINTED FOR, AND SOLD BY HENRY RANLET, EXETER.

1800.

Fac-similé du no. 2331.

2332. MÉMOIRE sur la paroisse, le collège et l'école d'agriculture de Sainte-Anne. *S. l. n. d.* (1867). 20 p. in-8.

2333. MEMORANDUM of His Excellency the Governor general, referred to in the following pages. « Confidential ». *S. l. n. d.*, *ni titre particulier.* (Imprimé vers la fin de l'année 1847). 8 p. in-folio.

Un mois après son arrivée au Canada, Lord Elgin, après avoir examiné la position des partis politiques, se convainquit que l'administration, telle qu'elle était alors constituée, ne pouvait commander la confiance publique à un degré suffisant. L'on dit qu'il vit avec peine l'isolement dans lequel se trouvait la race française et voulut y remédier en appelant au pouvoir quelques-uns de ses chefs. Il prit dans ce but l'avis de ses ministres qui lui conseillèrent de s'adresser à MM. Morin et Caron.

Cette brochure contient la note confidentielle qu'adressait le gouverneur à ses ministres et les démarches subséquentes faites pour donner cours à la suggestion de Lord Elgin.

La note du gouverneur à ses ministres était conçue dans les termes suivants :

« The Governor General is sincerely desirous that in the administration of the affairs of the Province, the interests and feelings of that important section of the inhabitants which is of French origin should meet with the fullest attention and consideration ».

« It would be very satisfactory to him therefore to have the means of including in his Executive Council some of those gentlemen who enjoy in a high degree their esteem and confidence ».

« He has reason to believe this object might under existing circumstances be accomplished with great advantage to the public, and on terms that would be fair both to them and the members of the present Council ».

« The Governor General has too sincere a respect for the gentlemen to whom he addresses himself, to ask their assent to any proposal insolving a sacrifice of principle. But in inviting them to consider the practibility of such an arrangement as he has suggested, and to favor him with their sentiments thereupon, he desires to express his confident hope that objections founded on personal or party differences (if such exist) will yield to the dictates of patriotism and public duty ».

« Monklands, 23rd February, 1847 ».

2334. MEMORIALS (The) of the English and French commissaries concerning the limits of Nova Scotia or Acadia. *London,* 1755. 771 p. in-4. Carte.

L'auteur de « A fair representation, *London*, 1756 », accuse les français d'avoir voulu tromper les cours de l'Europe, en ne publiant que leur propre mémoire : laissant de côté les prétentions de l'Angleterre. L'on trouve dans ce volume-ci les mémoires des deux parties.

2335. MENESTREL (Le). Journal littéraire et musical, hebdomadaire, de 20 p. in-8. *Québec*, 1844. Vol. 1. 416 p.

Publié par Stanislas Drapeau et Plamondon propriétaires de l'*Artisan.*

2336. MENS *conscia recti ;* ou observations sur la question d'un havre de refuge, humblement soumises aux honorables membres

de l'Assemblée législative du Canada par les pétitionnaires d'une requête en date du 17 février, 1856, et demandant une allocation pour améliorations au grand Hâvre du Bic. Rédigées et publiées par des amis de l'Ordre et de la justice. *Québec*, 1856. 21 p. in-8.

2337. MENTEUR (Le). Journal humoristique illustré, publié à Montréal et rédigé par un comité de blagueurs. The Punch, comic illustrated paper, edited by the associated mashers. Vol. 1, no. 1. (Deux numéros 1, différents, paraissent les 17 et 26 octobre 1878, moitié français et moitié anglais). Grand in-4.

2338. MÉPLATS (Isidore de). Le défricheur de langue. Tragédie-bouffe, en trois actes et en trois tableaux. *S. l.*, 1859. 8 p. grand in-8.

Extrait de " La Ruche littéraire ", et attribué par Morgan, d'abord à Hubert Larue, et plus loin, dans le même volume (Bib. Canadensis) à J. C. Taché. Isidore de Méplats, étant le pseudonyme dont se servit souvent Larue pour signer ses écrits, nous n'hésitons pas à lui attribuer celui-ci. D'ailleurs on trouve cette pièce intercalée dans ses " Mélanges ".

2339. MERCANTILE Journal. Journal publié à Québec. Vol. 1, no. 1 (Sept. 4, 1816). *Printed and published every Wednesday, by George J. Wright, no. 2, St. Genevieve Street, facing the government gardens. Price 20 shil. per annum.* In-folio.

2340. MERCATOR. Les / communications de Mercator, / sur la / conteste / entre / le comte de Selkirk, / et la / Compagnie de la Baie d'Hudson, / d'une part ; / et / la Compagnie du Nord-Ouest, / d'autre part, / extraites du " *Montreal Herald* ", / et traduites pour l'usage des personnes qui ne sont pas / versées dans la langue anglaise. / *Montréal, Bas-Canada :* / *De l'imprimerie de C. B. Pasteur, etc.*, / 1817. 112 p. in-8.

Cet ouvrage fut d'abord publié en anglais, sous forme de correspondance dans le " Montreal Herald ", puis mis en volume (également en anglais, *Montréal*, 1817. 100 p. in-8). Ecrit en opposition aux prétentions du Lord Selkirk.

2341. MERCATOR (Gerard). L'atlas de Gerard Mercator, de nouveau reveu, toutes les cartes corrigez, & en outre augmenté d'un appendix, par Josse Hondius. (Aussi un titre gravé de toute beauté, se lisant comme suit) : " Gerardi Mercatoris. Atlas sive cosmographicæ Meditationes de fabrica mundi et fabricati figura de novo multis in locis emendatus et appendice auctus studio Judoci

Hondy ». *Amsterdami, sumptibus Johannis Cloppenburgy*, 1630. 676-48 p. in-folio, oblong.

Cet ouvrage somptueux et bien conservé dans toute sa fraîcheur, contient 184 cartes gravées dont dix ont trait à l'Amérique.

2342. MERCIER (Hon. H.). Le patriotisme. Conférence. *Québec, des presses du « Nouvelliste »*, 1882. v-18 p. in-8.

2343. MERCIER (Hon. Honoré). Discours prononcé le 10 avril 1888, au banquet du Club National. *Montréal*, 1888. 36 p. in-8.

2344. MERCIER (L'Hon. Honoré). Réponse au pamphlet de l'association des « Equal rights », contre la majorité des habitants de la Province de Québec. *Québec*, 1890. 88 p. in-8.

2345. MERCIER (Honoré). La France et le Canada. Conférence faite à Chartres, le 22 juin 1891. *Chartres*, 1891. 51 p. in-8.

2346. MERCIER (H.). Discours de MM. le Vte de Vogüé et H. Mercier au banquet Franco-Canadien, le 16 avril 1891. *Paris, s. d.* (1891). 32 p. in-12.

Ces discours furent prononcés au banquet offert par l'*Alliance française*, aux Canadiens de passage à Paris.

2347. MERCURE (Le) françois : ou, la suitte de l'histoire de la paix. Commençant l'an M. DC. V, pour suitte du Septenaire de D. Cayer et finissant au sacre du Très chrestien Roy de France et de Navarre Louys XIII. *Paris, Jean Richer ;* puis plus tard par *Olivier de Varennes ; Estienne Richer ; Jean & Estienne Richer ; Iean Iost ;* et enfin par *Théophraste Renaudot.* 1611-1648. 24 vols., petit in-8 de 500 à 1100 p. chacun.

Publication périodique, paraissant chaque année, qui a précédé ce que nous appelons de nos jours le *journal* ou la *gazette*. Le *Mercure* fut d'abord rédigé par un imprimeur du nom de Jean Richer, puis plus tard, par Renaudot, médecin, le célèbre fondateur et rédacteur de la *Gazette* de France, le plus ancien des journaux régulièrement organisés de l'Europe, dont le premier numéro parut le 30 mai 1631. Les volumes de cette compilation historique contiennent chacun le tableau des événements de l'année, avec pièces à l'appui, à partir de l'année 1605. Le *Mercure* faisait suite à la *Chronologie Septenaire* de Palma Cayet, laquelle était elle-même la continuation de la *Chronologie novenaire*, du même auteur, que nous avons aussi dans notre collection. Les titres de ces trois publications en disent assez la nature ; ce sont des espèces d'éphémérides

On y trouve des renseignements de la plus haute importance pour notre histoire.

2348. MEREDITH (E. A.). La terre sèche substituée à l'eau dans le curage des fosses d'aisances. *Ottawa*, 1868. 18 p. Figures.

(Aussi) : Version anglaise de la même étude. *Lévis*, 1869. VIII-16 p. Figures. 2 pièces in-8.

2349. MERRITT (J. P.). Biography of the Hon. W. H. Merritt, M.P., of Lincoln, district of Niagara, including an account of the origin, progress and completion of some of the most important public works in Canada, etc. *St. Catharines*, 1875. XI-429 p. in-8. Portrait.

2350. MÉSANGE (Pierre de). La vie, les aventures, & le voyage de Groenland, avec une relation bien circonstanciée de l'origine, de l'histoire, des mœurs, & du Paradis des habitans du Pole Arctique. *A Amsterdam, Aux dépens d'Etienne Roger*, 1720. 2 vols. in-12. Frontispices et figures.

C'est seulement à cause de son titre que cet ouvrage se trouve dans notre collection, attendu que ce n'est probablement qu'un voyage imaginaire. L'épître dédicatoire est signée : « Tyssot de Patot ».

2351. MESSAGE, dépêches et rapports du Conseil Privé, au sujet du traité de Washington. *Ottawa*, 1872. 55 p. in-8.

2352. MESSAGE / from / His Excellency / The administrator in chief / to the / House of Assembly, / on Friday, 2nd February, 1816. / *Quebec : / Printed at the New printing-office, no. 21, / Buade street.* / 1816. (Texte français en regard). 17 p. in-8.

Plainte de la Chambre d'Assemblée contre les juges Sewell et Monk.

2353. MESSAGE from His Excellency the Governor in chief, with the King's Answer to the Address of the House, of the Session of 1835-36, on the State of the Province, and copy of the instructions given to the Royal Commission. (Received 21th Sept. 1836). *S. l. n. d.*, (vers 1836). 4-82 p.n.c. In-folio.

2354. MESSAGE from the President of the United States, transmitting a letter from the secretary of war, accompanied with sundry documents, in obedience to a resolution of the 31st of December last, requesting such information as may tend to explain the causes of the failure of the arms of the United States, on the northern frontier, etc.... In two parts. *Albany*, 1814. 88-90 p. in-12.

Petit volume peu commun, composé de documents qui se rattachent à la guerre de 1812, entre les Etats-Unis et le Canada. Précieux pour l'histoire de cette époque.

2355. MÉTHODE courte et facile pour bien apprendre à lire le latin ; suivie de lectures pour servir d'exercice sur les règles développées dans cette méthode. A l'usage des écoles de cette province. *Montréal : Imprimé par Ludger Duvernay, au bureau de la « Minerve »*. 1829. 16 p. in-16.

Sur le titre de la couverture, la date est imprimée comme suit : 9281 ; mais sur le titre proprement dit : 1829. Il y a des exemplaires où cette erreur a disparu.

2356. MÉTIER (Le) de ministre : Notes pour servir à l'histoire de notre temps et à l'éducation des contribuables du Canada. *Montréal, publié par le journal « La Presse »*, 1886. 61 p. in-8.

Biographie satyrique de Sir Hector Langevin.

2357. MÉTHOT (L'Abbé M. E.). Eloge de Pie IX prononcé à l'Université Laval, le 29 juin 1868. *Québec*, 1868. 30 p. in-12.

2358. MÉTIS (Le). Organe des populations du N.-O. No. 2. *Montréal, 23 mai* 1885. In-4.

2359. MEILLEUR (J. B.). Cours abrégé de leçons de chymie, contenant une exposition précise et méthodique des principes de cette science, exemplifiées, etc. *Montréal*, 1833. XXIII-144 p. in-8.

2360. MEILLEUR, M.D. (J. B.). Nouvelle grammaire anglaise. Rédigée d'après les meilleurs auteurs. *Imprimé par A. C. Fortin, St-Charles, Village-Debartzch*, 1833. 120 p. in-12.

2361. MEILLEUR (J. B.). Mémorial de l'éducation du Bas-Canada. *Québec*, 1876. 454 p. in-8. Portrait.

2362. MICHAUX (F. A.). Travels to the west-ward of the Alleghany mountains, in the States of Ohio, Kentucky and Tennessee and return to Charlestown, through the upper Carolinas, etc. Faithfully translated from the original french, by B. Lambert. *London*, 1805. XVI-350 p. in-8.

2363. MICHEL. Rapport sur les mines d'or de la Chaudière en 1866. *Québec*, 1866. 8 p. in-8.

2364. MICMAC mission. The report of the committee on the Micmac mission, from Nov., 1849, to Oct., 1850. Commenced Nov. 12th, 1849. *Halifax, N. S.*, 1850. 11 p. in-8.

2365. MIGNAULT (P. M.). Collège de Chambly, fondé en 183[illegible]. *Montréal*, 1882. 15 p. in-8.

2366. MILES (H. H.). A school history of Canada, prepared for use in the elementary and model schools. *Montreal*, 1870. XXV-345 p. petit in-8. Cartes et figures.

2367. MILES (H. H.). The history of Canada under french regime, 1535-1763. *Montreal*, 1872. 521 p. petit in-8. Cartes, plans, etc.

2368. MILES (Henry H.). Histoire du Canada pour les enfants, etc. *Montréal*, 1872. VI-155 p. in-12. Carte et figures.

2369. MILES (Henry H.). The child's history of Canada, etc. Second edition. *Montreal*, 1876. 141 p. in-12. Carte.

2370. MILES, Jnr. (Henry). The one hundred prize questions in Canadian history and the answers of « Hermes », the winner of the first prize, with an appendix containing notes and comments. *Montreal*, 1880. 121 p. in-8.

2371. MILET, S. J. (R. P. Pierre). Relation de sa captivité parmi les Canniouts en 1690-1. *Nouvelle-York, Presse Cramoisy de Jean-Marie Shea*, 1864. 56 p. in-8.

Le Père Milet, arrivé au Canada en 1667, fut un des missionnaires envoyés chez les nations iroquoises, d'où il revint en 1691. Il desservit ensuite la paroisse de Longueuil jusqu'à sa mort en 1711.

2372. MILICE. Rapport du comité spécial auquel a été référée cette partie de la harangue de Son Excellence, relative à l'organisation de la milice. *Québec*, 1829. 151 p. in-8. Nombreux tableaux.

2373. MILICE. Liste de la milice du Bas-Canada pour 1829. Par Autorité. *Québec : Imprimé par l'imprimeur du Roi. S. d.*, 58 p. petit in-8—Même pour 1830. 60 p. in-12—Même pour 1832. 79 p. in-12. 3 pièces.

2374. MILICE. Organisation militaire des Canadas. L'ennemi ! L'ennemi ! par un carabinier. *Québec*, 1862. 38 p. in-8.

Ecrit par M. Narcisse Faucher de Saint-Maurice.

2375. MILICE. Quelques réflexions sur l'organisation des volontaires et de la milice de cette province, par un vétéran de 1812. *Québec*, 1863. 45 p. in-8.

Nous croyons que Sir Etienne Pascal Taché est l'auteur de cette brochure.

2376. MILICE. Considérations sur notre organisation militaire, par un officier de milice. *Montréal*, 1864. 30 p. in-12.

2377. MILICE. Réponses à des adresses du Sénat et de la Chambre des Communes, au sujet du retrait des troupes du Canada et de la défense du pays, etc. *Ottawa*, 1871. 127 p. in-8.

2378. MILICE. Pensions de milice. Guerre de 1812-15. Etat donnant les noms des vétérans qui ont prouvé leur droit à une part dans les $50,000 votées à la dernière session par le Parlement en faveur des miliciens de 1812 et 1815, etc. *Ottawa*, 1877. 109 p. in-8.

2379. MILICE. Règlements de la milice du Canada. *Ottawa*, 1879. 389 p. in-16, carré.

2380. MILITARY establishments. Copies or extracts of any despatches from the secretary of state for the colonies to governor general of Canada, or the Lieut.-Governors of Nova Scotia, New-Brunswick and Prince Edward Island, on the military establishment to be maintained in those colonies, and the best means of reorganising the Militia of Canada, etc. *S. l. n. d.* (London, 1856). 54 p. in-folio.

2381. MILITARY (Canadian) Institute. Selected papers from the transactions, 1890-91. *Toronto : s. d.* 51 p. Same for 1891-92, 53 p. 2 pièces in-8.

2382. MILITARY (The) defences of Canada, considered in respect to our Colonial Relations with Great Britain, in a series of letters published in the " Quebec Morning Chronicle ", by an Upper Canadian. *Quebec*, 1862. 43 p. in-8.

2383. MILITIA. The manual and platoon exercises. Adjudant-general's Office, Horse-Guards, 25th August, 1823. By authority : *Printed by William Clowes, London, and reprinted by T. Cary & Co., Quebec*, 1824. 68 p. in-12.

2384. MILITIA. A / system of drill, / for the / militia, / of Upper Canada. / By command of His Excellency, / the / Lieutenant-Governor. / *York : / Printed by Robert Stanton.* / 1830. VIII-66 et 9 p.n.c., puis XXII p. in-8.

2385. MILITIA. Drill and rifle instruction for the corps of rifle volunteers. By authority of the secretary of state for war. *Quebec*, 1862. 80 p. in-8.

2386. MILITIA. Memorials of the late civil service Rifle Corps. *Ottawa*, 1867. 118 p. in-12.

2387. MILITIA. Memorials of the late civil service Rifle regiment. By a private. *Ottawa. S. d.* 23 p. in-16.

2388. MILLAR, Esq. (George Henry). The new and universal system of geography: being a complete history and description of the whole world. Europe, Asia, Africa, and America, etc. *London*, 1782. 812 p. in-folio.

Ce volume est rempli de très jolies gravures, au milieu desquelles est une belle vue de Québec.

2389. MINES (Les) d'or du Bas-Canada, ou guide du mineur, contenant d'importants renseignements sur les mines de la Chaudière, etc. *Québec*, 1864. 28 p. in-12.

2390. MINES. Memorandum and articles of association of the English & Canadian Mining Company (limited), and certificate of incorporation. *London*, 1858. 50 p. in-8.

2391. MINES D'OR. Superior Court, Beauce. John O'Farrell & al., Plaintiffs *vs.* Alexandre R. C. de Lery & al., Defendants. *Quebec*, 1867. 228 p. (relié avec): Mémoire du Défendeur, Alexandre de Léry, sur la défense en droit, *demurrer*, par lui filée en cette cause. 79 p.—Opinion of the Honorable Mr. Justice Caron and judgment of the Superior Court on the validity of the De Lery Patent. *S. l. n. d.* 18 p. in-4. 3 pièces reliées en un vol. in-8.

Ces différents imprimés se trouvent reliés sous le titre factice de "Mines d'or, Beauce".

2392. MINES D'OR. Rapport sur les terrains aurifères du Canada et les meilleurs moyens d'en développer l'exploitation. *Québec*, 1865. 116 p. in-8.

2393. MINGAN. Mémoire sur la prétendue Seigneurie de terre ferme de Mingan. *Montréal*, 1867. 18 p. in-8.

2394. MINGAN. Réponse au mémoire produit par les prétendus seigneurs de Mingan. *Montréal*, 1868. 38 p. in-8.

2395. MINGAN. Report of deputy surveyor Bouchette on the pretended legal claims of the seigniors of *Terra Firma* of Mingan, with the chart which accompanies it. *Quebec*, 1882. 99 p. in-8. Cartes.

" Return to an address from the Legislative Assembly, dated May 20, 1882 ".
Ce rapport contient les fac-similés de neuf cartes dont quelques-unes n'ont jamais été publiées auparavant.

2396. MINGAN (Seigneurie de). The Labrador Company (Defendant in the Court below) Appelants ; and her Majesty the Queen (Plaintiff in the Court below) Respondent. Appelant's factum, in the Court of Queen's Bench, (Appeal side). Fyled, 1889. Abbott, Campbell & Meredith, Attorneys for Appelants. 63-50 feuillets. Grand in-4.

Appel d'un jugement rendu par le juge Routhier, à la Malbaie, en 1888, dans une cause où le Procureur-général de Québec réclamait la possession d'un territoire connu sous le nom de Seigneurie de *Terre ferme de Mingan ;* la Couronne avait eu gain de cause.

2397. MINGAN (Seigneurie de). Record of proceedings, in the Privy Council, on appeal from the Court of Queen's Bench, for the Province of Quebec, Canada, between " The Labrador Company " *Appelants* and " Her Majesty the Queen ", *Respondent* and E. Contra. *S. l. n. d,* (1891). XVIII-775 p.—Supplementary volume containing pamphlets and memoranda in same affair. *S. l. n. d.* 187 p.—Supplementary volume containing *fac-similé* of maps and charts produced as *exhibits* by both parties. *S. l. n. d.* (1891). 22 cartes de différentes dimensions. 3 vols., grand in-4.

Les recherches faites par les deux parties dans cette cause, ainsi que les documents et cartes produits comme pièces justificatives, rendent ces volumes du plus grand intérêt pour l'histoire de la Côte Nord du Saint-Laurent.

2398. MISSIONS (Rapports sur les) du diocèse de Québec, qui sont secourues par l'association de la propagation de la foi. *Québec*, 1839-1874. 21 vols., grand in-8 (pour les 12 premiers), et in-12 pour les autres.

Série complète des rapports annuels faits à l'évêque de Québec par les missionnaires catholiques ayant charge d'âmes dans les parties les plus reculées de notre pays. Cette publication fut remplacée en 1877, par les " Annales de la Propagation de la foi pour la Province de Québec ", publiées à Montréal.

2399. MISSIONS. Rapports de l'Association de la Propagation de la foi, établie à Montréal, en vertu d'un indult du Saint-Siège. *Montréal.* No. 1 (mai 1839). 57 p.—No. 2 (juin 1840). 92 p.—No. 3

(juillet 1841). 62 p.—Rapports parus sans numéro d'ordre. (Janvier 1850). 63 p.—Dito (janvier 1852). 108 p.—Dito (1853-54). 160 p.—No. 11 (1861). 129 p.—No. 13 (1869). 80 p. En tout 8 vols. in-8.

Cette série de rapports, qui se compose d'une quinzaine de volumes en tout, est très précieuse et rare. Ces rapports et ceux de Québec furent remplacés en 1877 par une seule et même publication, ayant pour titre : " Annales de la propagation de la foi, pour la Province de Québec ", qui se publie encore présentement.

2400. MISSIONS. Annales de la propagation de la foi pour la Province de Québec. *Montréal.* Premier numéro paru (février 1877), jusqu'au cinquante-cinquième, paru en 1895. 55 livraisons in-8 de 96 p.

Cette publication fait suite aux rapports des missions publiés respectivement par les diocèses de Québec et de Montréal, de 1839 à 1874. Ces nouvelles annales n'ont pas pour notre histoire l'intérêt qu'offraient les anciens rapports des missions.

2401. MISSIONS. Nouvelles des missions, extraites des lettres édifiantes et curieuses. Missions de l'Amérique. *Paris*, 1827. Vol. 1, 243 p. Vol. 2, 231 p. 2 vols. in-12.

2402. MISSIONS. An appeal in behalf of the missions in Canada. The proceeds from the sale of this pamphlet will be given in aid of the Canadian Church. *Bedford*, 1834. 15 p. in-8.

2403. MITCHELL (Hon. P.). Notes of a holiday trip. Reliable information for immigrants, with maps. *Montreal*, 1880. 64 p. in-8. Cartes et figures.

2404. M'KIE (Thos.). Ready reckoner; / shewing the proportion which / staves of various dimensions / bear, to the standard of / 5½ feet by 1½ inches. / By Thos. M'Kie, culler. / *Quebec : Printed by J. Neilson, Bookseller, / & Stationer, no. 3, Mountain Street, /* 1809. 18 p. in-8, oblong.

2405. M'MULLEN (John). The history of Canada, from its first discovery to the present time. *Brockville, C. W., J. M'Mullen, Publisher*, 1855. Contents, Preface et Int. 28 p. Texte 506 p. In-8.

Ouvrage recommandable d'un historien honnête et indépendant, dont ne peuvent se dispenser ceux qui veulent se renseigner sur l'histoire et la politique du Haut-Canada. M'Mullen n'a pourtant pas connu l'existence d'un grand nombre de documents, maintenant accessibles.

2406. MODERN protestant church courts unmasked. *Provi-*

dence : John E. Brown, New-York : John S. Taylor, 1838. 154 p. in-12.

Quoique le nom de l'auteur ne paraisse pas sur le titre, ce volume a été écrit par le fameux ministre George Bourne, dont nous avons déjà parlé. Voir *Lorette*.

2407. MOLINA (L'Abbé). Essai sur l'histoire naturelle du Chili. *Paris*, 1789. XVI-352 p. in-8.

2408. MOLINARI (G. de). Lettres sur les Etats-Unis et le Canada. *Paris*, 1876. 365 p. petit in-8.

2409. MOLT (T. F.). Elementary treatise on music, more particularly adapted to the piano forte. (Texte français en regard). *Québec*, 1828. 69-IX p. in-8. Figures.

2410. MOLT (T. F.). Lyre sainte. Recueil de cantiques, hymnes, motets, &c., compilé et arrangé par T. F. Molt, organiste de la cathédrale. Deuxième livraison. *Québec*, 1845. Paginé de 25 à 48, grand in-8.

2411. MONDE (Le) illustré. Journal hebdomadaire, grand in-4, de 20 pages, publié à Montréal. Nos. 1 à 8, 40 à 276. Les numéros se continuent de l'un à l'autre volume.

Fondé en 1884, ce journal, d'abord léger, est devenu sérieux et fait mine de vouloir vivre longtemps.

2412. MONDELET (Charles). Lettres sur l'éducation élémentaire et pratique. Traduites de l'anglais. *Montréal*, 1841. 60 p. in-8.

Les versions française et anglaise, se trouvent généralement reliées ensemble.

2413. MONDOT (Armand). Histoire des Indiens des Etats-Unis, faite d'après les statistiques et les rapports officiels que le Congrès a publiés en 1851. *Montpellier*, 1858. 352 p. in-8. Figures.

2414. MONITEUR (Le) Canadien. Journal du peuple, politique, littéraire, commercial et agricole, publié à Montréal par C. J. N. de Montigny & Cie. Vol. VI, no. 18 (27 janvier 1853), jusqu'au no. 52 du vol. VII (21 sept. 1854). Grand in-folio.

2415. MONK (Maria). Awful disclosures, by Maria Monk of the Hôtel-Dieu of Montreal, revised, with an appendix containing : Part I. Reception of the first editions. Part II. Sequel of her narrative. Part III. Review of the case. Also, a supplement giving more particulars of the nunnery and grounds. *New York*, 1836. 376 p. in-12.

Ce volume contient un plan et une vue de l'Hôtel-Dieu de Montréal. Maria Monk et un ministre méthodiste du nom de Hoyte, sont les auteurs de cette production remplie de faussetés et de haine contre tout ce qui est catholique. On a prétendu que George Bourne avait mis la dernière main à ce livre, qui eut du retentissement, lors de son apparition.

2416. MONRO (Alex.). History, geography, and statistics of British North America. *Montreal*, 1864. IV-324 p. in-12. Figures.

2417. MONRO (James). A / treatise / on / baptism : / wherein is briefly shewn when baptism was in / troduced into the Church. / II. John's baptism briefly considered. / III. The baptism of sufferings. / IV. The baptism of Holy Ghost. / V. Considered at large christian baptism, or / that appointed by our Lord, and which we / find recorded by the evangelist Matthew, / Chap. 28. 16 to the end. / By James Monro, / Minister of the Gospel, Dorchester, Nova Scotia. / &c. / *Halifax: / Printed by Howe & Son*, / 1811. 212-78 p. in-8.

2418. MONTCALM. Lettres de Monsieur le Marquis de Montcalm, gouverneur général en Canada ; à Messieurs de Berryer & de la Molé, écrites dans les années 1757, 1758 & 1759. Avec une version anglaise (en regard). *A Londres: Chez J. Almon, vis-à-vis de Burlington-house, Piccadilly*, 1777. 28-28 p. in-8. Portrait de Montcalm inséré.

L'on pourra trouver des renseignements sur ces fameuses lettres, dont l'authenticité a été contestée de tout temps, en consultant les ouvrages suivants : Garneau (1ère édition, vol. 3. p. 18).—Warburton, *Conquest of Canada*, dans les premières pages de l'introduction.—Parkman, *Montcalm and Wolfe*, (vol. 2 p. 325-26).—Rapport sur les archives canadiennes pour 1874, où l'Abbé Verreau attribue la paternité de ces lettres au ci-devant Père Roubaud ; et aussi le Rapport pour 1885, (note E).—*Bibliotheca historica*, de Henry Stevens (Boston 1870), où se trouve une longue étude sur cet ouvrage.—*Gentleman's magazine*, pour juillet 1777, (p. 342).—Histoire impartiale des événements militaires et politiques de la dernière guerre, (Amsterdam 1785) par l'Abbé Pierre de Longchamps.—*Proceedings of the Massachusett Historical Society*, (1869), où se trouve une savante dissertation sur ces lettres, par Parkman.—*Monthly review*, April 1777, (p. 306).—Thoughts on the letter of Edmund Burke, (p. 56).—The Plains of Abraham. Notes original and selected by Beatson, (Gibraltar, 1858).—L'*Union Libérale*, journal publié à Québec, (vol. 1. No. 14).—Some short and impartial inquiries into the propriety of the present war in America, with regard to the British Arms. *s. l.* (apparemment imprimé en France) 1778. (34 p. in-8), où se trouve la note suivante : " Whether they were spurious (The letters of Montcalm) or not, I will not pretend to determine, this however is certain, that long before our troubles commenced in America, such letters appeared in a Paris gazette, and were given to the public as having that great though unfortunate general (Montcalm) for their author ".

En février 1894, Stevens, de Londres, a catalogué un exemplaire des " Lettres de Montcalm " au prix de £4.

2419. MONTCALM. Eloge historique de Monsieur le Marquis de Montcalm (extrait du "Mercure de France" de 1760). *Québec*, 1855. 16 p. in-8. Portrait et un fac-similé de sa signature.

2420. MONTCALM. De Montcalm en Canada, ou les dernières années de la colonie française, par un ancien missionnaire. *Paris*, 1867. x-354 p. in-8. Figures et portraits.

Cet ouvrage fut composé par le Père Martin, S. J.

2421. MONTIGNY (B. A. C. de). Catéchisme politique. *Montréal*, 1878. 242 p. in-8.

2422. MONTIZAMBERT (E. L.). A lecture on the mercantile law of Lower Canada. *Montreal*, 1848. 28 p. in-8.

2423. MONTIZAMBERT (Lt. Colonel C. E.). Dominion artillery association. Prize essay for the medal presented on the supply, care and repair of artillery material, including small arms and ammunition for canadian militia, July, 1877. *Ottawa*, 1878. 38 p. in-8.

2424. MONTPETIT (A. N.). Major L. N. Voyer, surintendant de la Police Provinciale. *Québec*, 1876. 77 p. in-8. Portrait.

2425. MONTPETIT & Devisme. Abrégé de géographie moderne à l'usage de la jeunesse, d'après une nouvelle méthode raisonnée. *Québec*, 1870. 389 p. in-12.

2426. MONTPETIT (A. N.). Louis Riel à la Rivière-du-Loup. *Lévis*, 1885. LXII-111 p. in-12. Portrait de Riel sur la couverture.

2427. MONTRÉAL. Mémoires et documents relatifs à l'histoire du Canada, publiés par la Société Historique de Montréal.

Première	livraison.	*Montréal*,	1859.	63 p.
Seconde	"	"	1859.	Paginé 64 à 112.
Troisième	"	"	1860.	" 123 à 155.
Quatrième	"	"	1869.	295 p.
Cinquième	"	"	1870.	328 p.
Sixième	"	"	1875.	84 p.
Septième	"	"	1880.	XVI-168 p.
Huitième	"	"	1880.	256 p.
Neuvième	"	"	1880.	94 p.

Forme en tout 9 vols. grand in-8.

Dixième " " 1900 - 80 - V p.

Recueil complet des travaux de cette société, fondée en 1857 pour étudier l'histoire de notre pays. On y trouve les écrits suivants : " De l'esclavage en Canada, par le Commandeur Viger et Sir L. H. Lafontaine.—De la famille des Lauson par L. H. Lafontaine.—Vice-rois et Lieutenants généraux des rois de France, en Amérique.—Ordonnances de M. de Maisonneuve, premier gouverneur de Montréal.—Guerre de 1812 à 1815, par E. P. Taché.—Histoire du Montréal, par Dollier de Casson.—Règne militaire en Canada, 1760 à 1764, contenant un grand nombre de documents inédits, annotés par l'Abbé Verreau.—Voyage de MM. Dollier et Galinée.—Voyage de Kalm en Amérique, première traduction française, faite par L. W. Marchand.—Les véritables motifs de Messieurs et Dames de la Société de Notre-Dame de Montréal, etc.".

2428. MONTRÉAL. Collection des ordonnances et règlements de police, en force dans la cité de Montréal, etc. *Montréal : Louis Perrault*, 1843. XII-168 p. in-8.

2429. MONTREAL. Compilation of the by-laws and police regulations in force in the city of Montreal, etc. Part I. *Montreal : James Starke & Co.*, 1842. XII-126 p. in-8.

2430. MONTRÉAL. Complainte sur le grand incendie qui a eu lieu à Montréal, le 8 juillet 1852. Par une des victimes de cette horrible catastrophe. *S. l. n. d.* Feuille volante, in-folio.

2431, MONTRÉAL. Rapport du comité de l'eau, soumettant les rapports des ingénieurs sur les nouveaux aqueducs de Montréal. *Montréal*, 1854. 101 p. in-8. Cartes.

2432. MONTRÉAL. Copies de communications officielles, rapports et autres documents qui ont rapport aux événemens qui ont eu lieu le 21 mai 1832, et durant et après l'élection d'un représentant pour le quartier Ouest de la dite cité. Deux pièces, *s. l. n. d.* 44-24 p. in-folio.

2433. MONTREAL. Proceedings and minutes of evidence taken before a committee of the whole House, appointed to examine by evidence into the events connected with, and which led to the interference of an armed military force, at the late election of a representative for the West Ward of Montreal. *S. l. n. d.* (Imprimé vers 1834). Texte français en regard. 44 p. in-folio.

2434. MONTREAL. Traveller's guide to Montreal and its vicinity, etc. *Compiled and published by Coleman's Montreal house*, 1857. 44 p. in-16.

2435. MONTREAL. Tourist's guide to the city of Montreal, for

gratuitous circulation. *Published by L. Bernard. S. l.* 1869. 48 p. in-12.

2436. MONTREAL board of trade. Correspondence relating to ship channel in river St. Lawrence. Capt. C. L. Armstrong's report to the board of harbour commissioners. Correspondence relating to the wreck of S.S. " Bolivar ". *Montreal*, 1871. 18 p. in-8. Plan du havre.

2437. MONTREAL. Report of a commission of engineers appointed by the government of Canada to enquire into the causes of the floods at Montreal and to suggest remedies for their removal. *Published by city council of Montreal*, 1890. 76 p. in-8.

2438. MONTREAL horticultural society. Third report, for the year 1877. *Montreal*, 1878. 123 p. in-8. Figures.

2439. MOODIE (Susanna). Roughing it in the bush ; or, life in Canada. *London*, 1852. Vol. 1. xx-293 p. Vol. 2. 294 p. 2 vols. in-8.

2440. MOODIE (W. J. Dunbar). Scenes and adventures as a soldier and settler, during half a century. Published by subscription. *Montreal : John Lovell*, 1866. 299 p. petit in-8. Portrait.

Marié à Mademoiselle Susanna Strickland, qui appartenait à une famille canadienne remarquable ; Susanna avait cinq sœurs, qui toutes manièrent la plume avec une grande facilité.

2441. MOORE (S.). Poems. *Montreal*, 1837. 315 p. in-8.

L'auteur demeurait à Québec, et y occupait la charge de gérant de la Compagnie des chars urbains.

2442. MOORSOM (Capt. W.). Letters from Nova Scotia, comprising sketches of a young country. *London*, 1830. VIII-371 p. petit in-8. Carte et vues coloriées.

Nous avons adjoint à ce volume une critique de cet ouvrage, extraite du No. XXV (July, 1830) de la *Westminster Review*.

2443. MORE (The) priests the more crime, or, the challengers defeated ; b ing a series of letters by a protestant, in reply to the challenge of " The catholic citizen and Montreal true witness ". *Toronto, s. d.*, (vers 1854). 96 p. petit in-8.

Ecrit par le Rév. Alexander McLean.

2444. MOREAU (M.). Histoire de l'Acadie Française (Amérique Septentrionale), de 1598 à 1755. *Paris*, 1873. XI-359 p. in-8.

Ouvrage peu commun, tiré à cent exemplaires dont cinquante seulement pour le commerce.

2445. MOREAU (L'Abbé S. A.). Précis de l'histoire de la seigneurie, de la paroisse et du Comté de Berthier, P. Q. (Canada). *S. l. n. d.* (Berthier, 1889). 118 p. in-8.

2446. MOREAU (François). Son crime, son procès, son exécution. *S. l.*, 1882. 24 p. in-12.

2447. MOREL de la Durantaye (Dame A.). Expatriation acadienne due à la férocité des anglais. Banishment and removal of the acadians by the cruelty and unfeeling tyranny of England. *S. l. n. d.* 12-11 p. in-12.

2448. MOREL de la Durantaye (Mde.). Review of the people of « Evangeline », with historical sketches of the present and future. *Chicago*, 1889. 51 p. in-12. Figures.

2449. MORGAN (Henry J.). Sketches of celebrated canadians and persons connected with Canada, from the earliest period in the history of the Province, down to the present time. *Quebec*, 1862. XIII-779 p. in-8.

Travail de beaucoup de mérite et d'une grande utilité, qui n'a peut-être pas été apprécié comme il aurait dû l'être. S'il fallait cependant reprocher quelque chose à l'auteur, ce serait de ne pas y avoir fait figurer un plus grand nombre de Canadiens-Français.

2450. MORGAN (Henry J.). The relations of the industry of Canada with the mother country and the United States, being a speech of Isaac Buchanan, Esq., M. P., etc. *Montreal*, 1864. 551 p. in-8. Figures.

2451. MORGAN (Henry J.). The place British Americans have won in history. A lecture delivered at Aylmer, L. C., on Thursday evening, 22nd February, 1866. *Ottawa*, 1866. 22 p. in-12.

2452. MORGAN (Henry J.). The Canadian parliamentary companion. First year, *Quebec*, 1862—5th, *Montreal*, 1869—6th, *Montreal*, 1871—8th, *Montreal*, 1873—9th, *Montreal*, 1874—10th, *Ottawa*, 1875—11th, *Ottawa*, 1876. 8 vols. in-16.

2453. MORGAN (Henry J.). The dominion annual register and review for 1878 (first), 1879, 1880-81, 1882, 1883, 1884, 1885. *Toronto*. 7 vols. in-8.

Revue de tous les principaux événements arrivés durant l'année, avec des biographies de nos hommes publics, etc. Publication qui a son mérite.

2454. MORHARD (G.). Lettre sur les moyens d'améliorer l'état des prolétaires en Europe. Lettre datée de New York, en 1844, et adressée à N. Aubin. (A la fin) : *Imprimé par N. Aubin, bureau du « Castor », 14, Rue Couillard, à Québec.* 8 p. in-8.

2455. MORIN (A. N.). Lecture prononcée devant l'Institut Canadien, vendredi, le 18 décembre 1845. *Montréal.* 1846. 30 p. in-12.

2456. MORIN (L. E.). Inspections obligatoires. De leur nécessité et de leurs avantages. *Montréal,* 1871. 15 p. in-8.

2457. MORPHY (J.). Ned Fenton's port-folio. *Quebec : William Palmer,* 1863. 141 p. in-8.

Le but que l'auteur de ce volume a en vue, est d'encourager l'abstention des liqueurs enivrantes.

2458. MORRIS (Alexander). Canada and her ressources : an essay, etc. *Montreal,* 1855. 156 p. in-8.

2459. MORRIS (William). The accountant's guide, for elementary schools in Canada. *Quebec,* 1833. 120 p. in-12.

2460. MORRISON (Dr.). Trial / of / Dr. Morrison, M.P.P., / for / high treason, / at Toronto, / on Wednesday, April 24, 1838. / *Toronto : / Printed by Donlevy & McTavey, / Church street,* / 1838. 26 p. in-8.

2461. MORSE (Jedidiah). The american geography ; or, a view of the present situation of the United States of America, etc.... *Elizabethtown : Printed by Shepard Kollock, for the author,* 1789. XII-534 p. in-8. 2 cartes.

Edition originale du premier ouvrage de géographie un peu important imprimé en Amérique.

2462. MORTON (A. C.). Rapport sur les explorations du chemin de fer de Québec à Richmond. *Québec,* 1851. 18 p. in-8.

2463. MOSSE (R. B.). The parliamentary guide : a concise biography of the members of both Houses of Parliament, their connexions, etc. Corrected to May 24, 1838. *London,* 1838. 300 p. in-16.

Ce guide est fait pour l'Angleterre, mais on y trouve des renseignements sur un grand nombre de personnes mêlées aux affaires du Canada.

2464. MOTIVES for a subscription towards the relief of the

sufferers at Montreal in Canada, by a dreadful fire on the 18th of May, 1765, in which 108 houses, (containing 215 families, chiefly *Canadians*), were destroyed ; and the greatest part of the inhabitants exposed to all the miseries attending such misfortunes. The whole loss in buildings, merchandize, furniture, and apparel, amounted to £87,850 8s. 10d. sterling ; no part of which was or could be insured. (Cul-de-lampe finement gravé au bas du titre). *S. l. n. d.* (Londres, vers 1765). 35 p. in-8.

On trouve dans cette intéressante brochure l'histoire de l'origine de cet incendie, ainsi que la liste des noms de ceux qui souscrivirent pour venir en aide aux incendiés.

2465. MOUNT Hermon cemetery. Rules and regulations. *Quebec*, 1849. 8 p. in-12.

2466. MOUNTAIN (G. J.) A retrospect of the summer and autumn of 1832 ; being a sermon delivered in the Cathedral Church of Quebec, on Sunday, the 30th December, in that year, etc. With an appendix containing a selection of some few facts and particulars of interest connected with the late awfull visitation of the Cholera Morbus. *Quebec : Thomas Cary & Co.*, 1833. 33 p. in-8.

2467. MOUNTAIN (George J.). A charge, delivered to the clergy of the Diocese of Quebec at his primary visitation, completed in 1838. *London, reprinted*, 1839. 57 p. in-8.

2468. MOUNTAIN (George J.), Lord Bishop of Montreal. A pastoral letter to the clergy and laity of the Diocese of Quebec, upon the question of affording the use of churches and chapels of the Church of England, for the purposes of dissenting worship. *Quebec*, 1845. 18 p. in-8.

2469. MOUNTAIN (Bishop G. J.). A sermon preached in the cathedral church of Quebec, before the St. George's Society, on the 23rd of April, 1847, on the responsibilities of englishmen in the colonies of the British Empire. *Quebec, J. C. Fisher. s. d.* 18 p. in-8.

2470. MOUNTAIN (G. J.). Thoughts on "annexation", in connexion with the duty aud the interest of members of the Church of England ; and as affecting some particular religious questions, intended originally for publication as a pastoral letter, to the clergy and laity of the Church of England, in the Diocese of Quebec. By

G. J. Mountain, Lord Bishop of Montreal, (administering that Diocese). *Quebec: Printed by T. Cary, 2 Buade Street.* 28 p. in-8. " Printed for private circulation ".

2471. MOUNTAIN (Geo. J.), Bishop of Quebec. A pastoral letter to the clergy and laity of the diocese of Quebec, in connection with the subject of the bill introduced into the Imperial parliament during the last session for the conveyance of certain privileges to the colonial churches and with that of a proposed meeting of clergy and lay delegates in the diocese of Quebec. *Quebec*, 1853. 13 p. in-8.

2472. MOUNTAIN (Geo. J.), Bishop of Quebec. A letter addressed to the clergy and laity of the diocese of Quebec, in relation to certain recent proceedings connected with the initiation of Synodical action in the diocese of Quebec, together with some considerations previously prepared to be addressed to the same parties relative to certain interruptions of the peace of the Church in the parish of Quebec, and now first printed by the same. Printed for private circulation only. *Quebec*, 1858. 72 p. in-8.

2473. MOUNTAIN (Geo. J.). A sermon preached before the first provincial synod of Canada, on Tuesday, 10th September, 1861, in Christ Church cathedral, Montreal. *Montreal*, 1861. 15 p. in-8.

2474. MOUNTAIN (George, Jehoshaphat). Sermons. *London*, 1865. x-262 p. in-8.

2475. MOUNTAIN (Armine W.). A memoir of George Jehoshaphat Mountain, late bishop of Quebec, compiled (at the desire of the synod of that diocese) by his son. *Montreal*, 1866. 477 p. in-8. Portrait.

2476. MOUSTALON. Abrégé de mythologie à l'usage des maisons d'éducation. *Québec*, 1849. 73 p. in-16.

2477. MOWAT (Hon. Oliver). A letter on the bill for quieting titles to real estate in Upper Canada, addressed to the Hon. John A. Macdonald. *Toronto*, 1865. 17 p. in-8.

2478. MUIR (G. M.). Copie de l'ordre en Conseil ordonnant sa mise en retraite, comme greffier de la Chambre d'Assemblée. *s. l.*, 1879. 5 p. in-8.

2479. MULLER (G. F.). Voyages et découvertes faites par les Russes le long des côtes de la Mer Glaciale & sur l'Océan Oriental, tant vers le Japon que vers l'Amérique, etc. Traduit de l'Allemand par C. G. F. Dumas. *Amsterdam, MDCCLXVI.* Vol. 1, x-388 p. Vol. 2, 207 p 2 vols. in-12.

2480. MULLER (H. W.). Gross mismanagement of immigration in the hands of the government of Quebec, exposed and illustrated. *Montreal. s. d.* (vers 1872). 34 p. in-8.

2481. MURMURES du Lac St-Jean. Journal des colons. Numéro prospectus. *Pointe Bleue, Lac St-Jean, 15 nov,* 1879. In-folio.

2482. MURPHY (Henry). The conquest of Quebec. An epic poem in eight books. *Dublin : Printed for the author, by W. Porter, Skinner-Row, M.DCC.XC.* "To the Marquis Townshend" : 2 p.n.c. Preface et Argument : XIX p. List of subscribers : 4 p.n.c. Texte, 308 p. petit in-8.

A peu près 8,000 vers. Henry Murphy était complètement aveugle depuis l'âge de cinq ans.

2483. MURRAY (Hugh). Historical account of discoveries and travels in North America ; including the United States, Canada, the shores of the Polar sea, and the voyages in search of a North West passage ; with observations on emigration. *London,* 1829. Vol. 1, XI-530 p. Vol. 2, IX-556 p. 2 vols. in-8. Carte.

2484. MURRAY (Lindley). Introduction to the english reader, etc. *Quebec,* 1838. 154 p., petit in-8.

2485. MURRAY (Lindley). The english reader ; or pieces in prose and poetry, etc. *Hamilton, U. C. Printed and published at Ruthven's book and job office, and bindery, King street,* 1840. 263 p. in-12.

2486. MURRAY (Hon. A. M.). Letters from the United States, Cuba and Canada. *New-York,* 1856. 410 p. in-8.

2487. MURRAY (W. H. H.). The doom of mamelons ; a legend of the Saguenay, etc. *Quebec,* 1888. 208 p. in-8. Figures.

2488. MUSÉE (Le) Canadien. Revue publiée à Québec par J. F. Morissette. No. 1 (1er août 1875). 40 p. in-8.

C'est le seul numéro qui a paru.

2489. MUSE (La) populaire. Recueil de romances, chansons, chansonnettes et chansons comiques. *Montréal*, 1879-81. 5 liv. in-12, avec musique.

2490. MYRAND (D. P.). Mémoires sur le Canada. Etudes sur l'instruction publique chez les Canadiens-Français. *Québec*, 1857 24 p. in-8.

2491. MYRAND (Ernest). La société de St-Vincent de Paul. Statistique universelle de ses aumônes. *Québec*, 1880. 35 p. in-8.

2492. MYRAND (Ernest). Une fête de Noël sous Jacques Cartier. *Québec*, 1890. 294 p. in-8. Figures.

2493. MYRAND (Ernest). 1690. Sir William Phipps devant Québec. Histoire d'un siège. *Québec*, 1893. 428 p. in-8.. Carte et figures.

Cet ouvrage contient dix-neuf relations différentes du siège de Québec, en 1690, dont quelques-unes sont inédites. On y trouve aussi la confirmation d'un fait peu connu : c'est que le portrait qu'on croyait être celui de Frontenac n'est autre que celui d'un médecin allemand, qui figure dans l'ouvrage de Lavater sur la physiognomonie.

NARBONNE-LARA (M. le Cte de). L'aimable compagnon. Anecdotes, traits de satires et propos comiques. *Montréal*, 1876. 363 p. in-8.

2495. NARBONNE-LARA. Esquisses poétiques. *Montréal*, 1876. 255 p. in-8.

2496. NARRATIVE of the dispute between the bishop of Ontario and the Congregation of St. George's, Kingston, relative to the appointment of Dr. Lauder. *Toronto*, 1863. 30 p. in-8.

2497. NARRATIVE (The) of a commuted pensioner. By Jxxx Wxxxxxxxxx, late of the LXXVIII Regt., now sergeant in Lieut.-Col. Maitland's Batt. of Montreal volunteers. *Montreal : Printed for the author, by J. Starke & Co.*, 1838. 320 p. in-12.

L'auteur est John Williamson, qui dédie son ouvrage comme suit : « To the officers, non-commissionned officers and privates of the British army and Royal Volunteers in the Canadas, this narrative of services is dedicated in admiration and respect for the bravery, patriotism and zeal displayed by them in crushing the late rebellion ».

2498. NATIONAL (Le). Journal publié à Québec, le mardi et

vendredi de chaque semaine. Propriétaires et rédacteurs: P. G. Huot, T. Fournier et M.-A. Plamondon. Tome 1, no. 1 (20 nov. 1855) jusqu'au no. 127 (18 nov. 1856). Grand in-folio.

Journal d'une belle apparence typographique, rédigé par un groupe de jeunes gens de talent, dans les intérêts du parti libéral, ou plutôt démocrate, comme on l'appelait alors. Ce journal a exercé une influence politique considérable dans le district de Québec.

2499. NATURALISTE (Le) Canadien. Bulletin de recherches, observations et découvertes, se rapportant à l'histoire naturelle du Canada. *Québec*, 1869-1880. 12 vols. in-8. Nombreuses figures.

Ce sont les douze premiers volumes de cette revue scientifique, publiée par l'Abbé Provencher.

2500. NAVIGATION du Saint-Laurent, son amélioration. Lesquels des chemins de fer ou des canaux auront la prépondérance comme moyens de transport des marchandises, etc. Opinions diverses, de 1824 à 1830. Recueil de coupures de journaux, etc., collées dans un cahier, grand in-8, oblong.

Ce *scrap-book*, interessant à plus d'un titre, est l'œuvre de James George, marchand à Québec au commencement du siècle. Il fut l'un des instigateurs de la "St. Lawrence association", fondée à Québec en 1824, pour recueillir des fonds et aviser aux moyens à prendre pour améliorer la navigation des rapides du St-Laurent, de Lachine à Prescott. Cette société eut pour fondateurs à Québec: D. Sutherland, Noah Freer, J. Neilson, J. Leaycraft, J. O. Brunet, B. Tremain, J. Wurtele, W. Jarvie et Vallière de St-Réal.

Des branches de cette société, peu connue de nos jours, furent établies à Trois-Rivières, à Montréal et dans tous les principaux endroits du Haut et du Bas-Canada.

2501. NAVIGATION. Cartes, rapports, estimations, etc., concernant les améliorations à faire dans la navigation du fleuve St-Laurent, et le projet de construction d'un canal reliant le fleuve St-Laurent au Lac Champlain. *Toronto*, 1856. 40 p. in-folio. Nombreux plans de grandes dimensions.

2502. NAVIGATION. Copies of all petitions to and orders of Her Majesty in council, of all memorials presented to the President of the Board of trade, etc., in relation to an application made on behalf of the promotors and the provisional committee of the London, Liverpool and North American Screw Steam Ship Company, for the grant of a Royal Charter of Incorporation to the said Company. *London, Board of trade, Whitehall, 7 June*, 1853. 99 p. in-folio.

2503. NAVIGATION. Statements and documents relative to the establishment of steam navigation in the Pacific ; with copies of the decrees of the governments of Peru, Bolivia and Chile, granting exclusive privileges to the undertaking. *London*, 1838. 42 p. in-8. 2 cartes.

2504. NAVIGATION. Report on the commission appointed to enquire into the condition of navigable streams. *Ottawa*, 1873. 57 p. in-8.

2505. NAVIGATION. Report of the select committee of the Legislative Assembly, Quebec, on the winter navigation of the river and gulf St. Lawrence. *s. l. n. d.* (1875). 44 p. in-8.

2506. NAVIGATION. Official documents and other information relating to the improvement of the ship channel between Montreal and Quebec. *Montreal*, 1884. XV-352 p. in-8.

2507. NELSON Valley Railway and Transportation Co., Montreal. A new route from Europe to the interior of North America with a description of Hudson's Bay and Straits. *Montreal*, 1881. 19 p. in-8. Carte.

2508. NERVA, / or a / collection of papers / published in / The Montreal Herald. / Reprinted by particular desire. / Elleborum frustra cum jam cutis ægra tumebit, / Poscentes videas. VENIENTI OCCURRITE morbo. / Pers. Sat. / *Montreal : / Printed by William Gray / June*, 1814. 45 p. in-8.

Cette brochure peu commune a été écrite par le juge Samuel Gale, de Montréal, qui y critique les actes de Sir George Prevost, pendant la guerre de 1812 ; mais cela dans un genre curieux et figuré et seulement en faisant des comparaisons entre la conduite de Sir George et celle d'autres militaires en de semblables occurrences. Le nom de Sir George Prevost n'est pas même mentionné ; mais on l'y voit visé tout le temps.

2509. NESBITT (Thomas P.). Directions de navigation pour Terreneuve, la côte du Labrador et pour le golfe et le fleuve St-Laurent. *Quebec*, 1864. 203 p. in-8.

Traduction de l'ouvrage de Bayfield.

2510. NETTLE (Richard). The salmon fisheries of the St. Lawrence and its tributaries. *Montreal*, 1857. 144 p. in-8.

2511. NEUVAINE en l'honneur de St-Antoine de Padoue. *Montréal*, 1846. 106 p. in-18.

2512. NEW ENGLAND Co. Report by a committee of the Corporation, commonly called the New England Company, of their proceedings, for the civilization and conversion of Indians, Blacks, and Pagans, in the British Colonies in America and the West Indies. *London*, 1829. 44 p. 2 cartes. (Marqué sur le couvert) : " First report ".—Report of same. *London*, 1832. 59 p. Carte. (Second).—Report of same for the year 1867. *London*, 1868. 63 p. Carte. 3 pièces in-8.

L'on trouve dans ces volumes des renseignements sur les sauvages qui habitent le Haut Canada et surtout sur les travaux du Rév. R. Lugger parmi les *Mohawks*.

2513. NEWFOUNDLAND. Reports from the committee on the state of the trade to Newfoundland. Severally reported in March, April and June, 1793. *London*, *s. d.* 112 p., grand in-folio.

Précieux rapport fait aux Communes d'Angleterre pendant l'année 1793.

2514. NEWFOUNDLAND. A journal of the Bishop's visitation of the missions on the western and southern coast, Aug. and Sept., 1845. *London*, 1846. 35-15 p. in-12.

2515. NEWFOUNDLAND. Addresses from the two houses of Parliament of Canada, praying for the admission of the colony of Newfoundland into the Dominion of Canada. *London*, 1869. 6 p. in-folio.

2516. NEW (The) road to ruin ; or intended railroad from Boston, Portland and Portsmouth, three principal arsenals of the United States, to Quebec, the principal British Garrison of North America. *Quebec*, *Sold by all booksellers*, 1835. 11 p. in-12.

Petit travail en vers, sur les craintes puériles des *tories* au sujet des chemins de fer, qui devaient être un danger continuel d'invasion par les américains. Brochure curieuse et peu commune, faisant connaître la disposition des esprits à cette époque, sur l'opportunité de bâtir des chemins de fer.

Voir *L'Union Libérale*, vol. 2, no. 19.

2517. NEW WEST (The) extending from the Great Lakes across Plain and Mountain to the Golden Shores of the Pacific. Wealth and Growth. Manufacturing and commercial interests. Historical, Statistical, Biographical. Illustrated. *Winnipeg*, *Man.*, *Canadian Historical Publishing Co.*, 1888. 205 p. grand in-4. Nombreuses illustrations et cartes.

2518. NEW YORK. Laws of the State of New York, com-

prising the Constitution, and the acts of the Legislature, since the Revolution, from the first to the twentieth session, inclusive. Vol. 1. *New York, Printed by Thomas Greenleaf. M.DCC.XCVIII.* 507 p. Vol. 2. *Albany, Printed by Charles R. and George Webster, M.DCCC.* 520 p. Vol. 3. *Do., M.DCCC.* 605 p. 3 vols. in-8.

2519. NEW YORK (The) magazine, and general repository of useful knowledge. Vol. 1, nos. 1 et 2. *New York, May and June,* 1814. Editor : James Hardie. 128 p. in-8.

" Description of Montreal ", pages 31-36. " Description of Kingston ", p. 36-38. " Description of Halifax ", p. 71-74. " Description of Quebec ", p. 74-80, et autres matières relatives à la guerre qui se poursuivait entre les Etats-Unis et le Canada.

2520. NIAGARA (The) Church case, containing the whole of the correspondence and the comments of the Toronto press thereon ; with a preface, &c. *Toronto,* 1857. 113. p. in-8.

Ecrit par le Rév. Henry Dunbar Reynolds, avocat en 1842, ministre de l'Eglise d'Angleterre en 1854, et de nouveau avocat pratiquant quelques années plus tard.

2521. NIAGARA (The) ship canal and Reciprocity, papers written for the " Buffalo commercial advertiser " by J. D. Hayes and Israel T. Hatch. *Buffalo,* 1865. 58 p. in-8.

2522. NIAGARA FALLS. The complete illustrated guide to N. F. and vicinity. *s. l. n. d.* (vers 1890). 68 p. in-12. Nombreuses figures.

2523. NICOLAY (C. G.). The Oregon territory ; a geographical and physical account of that country and its inhabitants with outlines of its history and discovery. *London,* 1860. 237 p. in-16. Figures.

2524. NIXON'S assistant in remembering dates, distances of the planets, heights of mountains, abridged method of writing and showing how children can be taught to recollect their tables by a few hours of study. *Toronto,* 1875. 19 p. in-8.

2525. NOBILE (A. A.). Miscellaneous poems, translated into english prose. *Montreal,* 1884. 115-37 p. in-8.

La seconde partie de ce volume est occupée par une lecture ayant pour titre: " Here and there, through the history of Italy ".

2526. NOBILE (A. Alex.). La vérité sur les biens de la Propa-

gande, avec pièces justificatives. Réponse à la brochure « Spoliation des biens de la Propagande ». *Montréal*, 1884. 47 p. in-8.

2527. NOCES d'or de Mgr. l'évêque de Montréal. Compte-rendu des fêtes du 29 octobre. *Montréal*, 1872. 15 p. in-8.

2528. NORD-OUEST. Rapport du comité spécial sur la terre de Rupert, la Rivière-Rouge et le territoire du Nord-Ouest. *Ottawa*, 1870. 40 p. in-8.

2529. NORD-OUEST. Exposé des réclamations adressées au gouvernement fédéral en conséquence de l'insurrection survenue dans les territoires du Nord-Ouest. *Ottawa*, 1871. 57 p. in-8.

2530. NORD-OUEST. Rapport du comité spécial sur les causes des troubles du territoire du Nord-Ouest en 1869-70. *Ottawa*, 1874. IX-208 p. in-8.

2531. NORD-OUEST. Rapport sur la répression de l'insurrection dans les Territoires du Nord-Ouest, et autres choses s'y rattachant. *Ottawa*, 1886. 404 p. in-8. Carte, plans et vues.

2532. NORMAND (L. P.), imprimeur à St. Roch de Québec, pendant un bon nombre d'années. Outre les pièces déjà mentionnées, où son nom figure comme imprimeur, nous avons aussi les brochures suivantes de format in-16, qu'il imprima pendant l'année 1861. 1° Le sorcier malgré lui. Chanson comique, 8 p ; 2° Le gamin de Paris. Chanson comique, 8 p. ; 3° Un paquet de ficelles, 8 p. ; 4° La poste aux ânes, 8 p. ; 5° L'amour d'une indienne, 7 p.

2533. NORRIS (Mr. J. G.) and the visit to Canada of H. R. H. the Prince of Wales. Printed for private circulation. *Ottawa*, 1876. 25 p. in-8.

2534. NORTH (The) American and the West-Indian gazetteer, containing an authentic description of the Colonies and Islands in that part of the globe. *London*, 1778. Preface : 2 p.n.c. Introduction : XXIV p. Texte : 218 p.n.c. in-12. Carte.

2535. NORTH (The) American tourist. *New York*, *s. d.* (1839). IX-506 p. in-12.

2536. NORTHERN (The) kingdom. By a colonist. *Dawson Bros., Montreal. s. d.* 18 p. in-8.

Cette brochure a été écrite par S. E. Dawson.

2537. NORTHERN (A) tour : being a guide to Saratoga, Lake George, Niagara, Canada, etc. *Philadelphia*, 1825. 279 p. in-16.

2538. NORTON (John). Narrative of the capture and burning of Fort Massachusetts by the french and indians, in the time of the war of 1744-1749, and the captivity of all those stationed there, to the number of thirty persons. Now first published with notes, by S. G. Drake. *Albany*, 1870. 51 p. in-4.

2539. NOTES historiques sur la paroisse et les curés de Ste-Anne de la Pocatière, depuis les premiers établissements. Par M. le curé de Ste-Anne, en 1869. *Ste-Anne de la Pocatière*, 1869. 30 p. in-16.

2540. NOTES of the flood at the Red River, 1852. By the bishop of Rupert's Land. *London, s.d.*(1852). 24 p. in-12. Figures.

2541. NOTES / upon / Canada / and / the United States of America : / in the year MDCCCXXXV. / By a traveller. / *Toronto : / late York, Upper Canada. / Printed by W. J. Coates, 160 King Street.* / 1835. 95 p. in-8. Voir le fac-similé p. 349.

Kingsford (Early Bib. of Ontario) prétend que l'auteur de ce volume est Henry Cook Todd, père d'Alpheus Todd qui fut pendant plusieurs années bibliothécaire du Parlement. L'auteur était, dit-on, un dessinateur d'un certain mérite.

2542. NOTES / upon / Canada / and the / United States. / From 1832 to 1840. / *Much in a small space, or a great deal in a little book.* / By a traveller. / Second edition. / *Toronto,* / (*late York*), *Upper Canada :* / *Printed by Rogers and Thompson,* " *Commercial Herald* " *office.* / 1840. 95-184 p. in-8.

Cette seconde édition du volume précédent est considérablement augmentée et se compose des 95 pages de la première édition, mot pour mot, ligne pour ligne ; avec un *addenda* de 184 pages. L'auteur est un original, qui relate toutes sortes d'observations cocasses sur le pays, ses habitants, et leurs mœurs. L'une de ses tirades, entre mille : " The crest of the Attorney General of the province (Upper Canada), I understand, is a *tun*, with the motto *Nosce teipsum* : a Toronto wag, named Richard, is better known by the *cognomen* of *Tipsey Dick*, because, undertaking to translate this motto, he rendered it *Never be tipsey* ".

2543. NOTES on the two jesuit manuscripts belonging to the estate of the late Hon. John Neilson, of Quebec, Canada, by

NOTES

UPON

CANADA

AND

THE UNITED STATES OF AMERICA:

IN THE YEAR MDCCCXXXV.

BY A TRAVELLER.

Toronto:
late York, Upper Canada,
PRINTED BY W. J. COATES, 160 KING STREET.
1835.

Fac-similé du no. 2541.

l'Abbé Sasseville and Dr John Gilmary Shea. Edited by Geo. M. Fairchild. Privately printed. *New York*, 1887. 16 p. grand in-8.

Tiré à 100 exemplaires seulement.

2544. NOTES on the gold of Eastern Canada, from 1848 to 1863. *Montreal*, 1864. 40 p. in-8.

2545. NOTICES historiques sur l'origine et les effets de la nouvelle médaille, etc. *Montréal. s. d.* 32 p. in-24.

2546. NOTRE-DAME des Anges. Rapport du comité nommé pour s'enquérir des circonstances relatives au transport des droits du gouvernement sur la ferme N.-D. des Anges. *Québec*, 1879. 191-16-353 p. in-8.

2547. NOUVEAU recueil / de / cantiques, / à l'usage / du diocèse de Québec, / avec / tous les airs notés en musique dans le / meilleur goût moderne. / On y a ajouté une courte méthode pour apprendre / à les mettre en plain chant. / Edition / qui renferme ce qu'on a trouvé de plus intéressant / dans les recueils anciens et modernes; / sur / les plus importants sujets de la / religion, et les / principales fêtes de l'année. / *A Québec: Imprimé à la Nouvelle Imprimerie, Halle des Franc-maçons*, / 1819. XVI-368-12-180 p. in-8.

Les 180 dernières pages sont couvertes d'airs notés (gravure sur cuivre). Ce volume fut publié à grands frais par M. Daulé, qui avait la réputation d'être à la fois musicien et poète, et de chanter comme un rossignol. M. Daulé publia cet ouvrage pendant qu'il était chapelain des Ursulines: charge qu'il occupa pendant vingt-six ans.

2548. NOUVEAU traité / abrégé / de / la sphère, / d'après le système de Copernic; / par demandes et par réponses. / Nouvelle édition, / à l'usage du Séminaire de Nicolet. / *Trois-Rivières:* / *Chez Ludger Duvernay, Impr. et Relieur.* / *Rue Royale.* / 1824. 24 p. in-12.

2549. NOUVEAU traité des devoirs du chrétien envers Dieu, etc. *Québec*, 1844. 334 p. in-12.

2550. NOUVEAU (Le) Testament de Notre Seigneur Jésus-Christ, traduit en français, etc. *Québec*, 1846. XVI-742 p. in-8.

Traduction faite par Mgr Baillargeon. L'évêque avait consacré une demi-heure de son temps à la traduction de chaque verset: ce qui faisait, comme il le dit lui-même, deux ans, huit mois et vingt et un jours, à quatre heures de travail par jour.

2551. NOUVEL (Le) astrologue universel. Almanach de la température pour 1844. 1846. *Montréal, Louis Perrault.* 2 vols. in-16.

2552. NOUVELLE (La) France. Revue mensuelle. *Québec*, 1881-82. Vol. I, numéro prospectus, et les nos. 1, 2, 3, 4, 5, 7, 8, 13, 14. In-4.

2553. NOUVELLISTE (Le). Journal quotidien, grand in-4 et in-folio, publié à Québec par Eug. Rouillard. Vol. I, no. 1 (27 nov. 1876), jusqu'au no. 264 du vol. 10. Le tout relié en 11 volumes.

Collection complète de ce journal publié dans la paroisse de St-Roch de Québec, dont il est censé être l'organe.

2554. NOVA SCOTIA. Report and collections of the Nova Scotia Historical Society. Vol. I (1878). *Halifax*, 1879. 140 p.—Vol II (1879-80). *Do.*, 1881. 160 p.—Vol. III (1881-83). *Do.*, 1883. 208 p.—Vol. IV (1884). *Do.*, 1885. 258 p.—Vol. V (1886-87). *Do.*, 1887. 158 p.—Vol. VI (1887-88). *Do.*, 1888. 154 p.—Vol. VII (1889-91). *Do.*, 1891. 154 p.—Vol. VIII (1892-93). *Do.*, 1893. 8 vols. in-8.

2555. NOVA SCOTIA. A genuine account of Nova Scotia. Containing a description of its Situation, Air, Climate, Soil and its Produce; also Rivers, Bays, Harbours, and Fish, with which they abound in very great Plenty. To which is added, His Majesty's Proposals, as an Encouragement to those who are willing to settle there. *London, Printed: and Dublin, Reprinted*, 1750. 16 p. in-8. Belle petite carte bien gravée par T. Kitchin.

Exposé très bien fait de l'état de la Nouvelle-Ecosse, à l'époque où fut publié ce volume.

2556. NOVA SCOTIA, etc. Copies or extracts of any correspondence received from Nova Scotia, New Brunswick, Prince Edward Island and Newfoundland, relative to the constitution of the Executive Councils of the governments of those colonies, or to their being made elective or to any change that has been required by any branch of the legislature of those colonies to be made to the said Councils within the last eight years, also to any change that has been made, or directed to be made in them, or in any mode of appointing new members of the said councils. *Colonial office*, 26 *August*, 1839. IV-128 p. in-folio.

2557. NOVA SCOTIA. Copies of despatches from Viscount Monck, forwarding representations from Nova Scotia against the Union, and the answer. *London*, 1868. 10 p. in-folio.

2558. NOVA SCOTIA. An epitome of the history, statistics, &c., of Nova Scotia. With questions at the end of each chapter; adapted to the use of schools, as well as of readers in general. By a Nova-Scotian. *Halifax: Printed by English and Blackadar*, 1842. 147 p. in-16.

Cet intéressant petit travail sur la Nouvelle-Ecosse, pourrait bien avoir servi de modèle à Jennet Roy, pour son *Histoire*, publiée quelques années plus tard, car ils ont tous deux les mêmes qualités comme livres d'écoles. Chapitres courts, à la fin desquels sont des demandes ; matière historique bien résumée et présentée avec impartialité.

O'BRIEN (G. S.). The tourist's guide to Quebec. *Quebec*, 1864. VIII-70 p. in-8.

2560. OBSERVATEUR (L'), ci-devant « La Bibliothèque Canadienne ». Journal historique, littéraire et politique. M. Bibaud, éditeur et propriétaire. *Montréal: De l'Imprimerie de Ludger Duvernay, 29, rue St-Paul, près du marché neuf.* Tome 1, nos. 1 à 25. (10 juillet—25 décembre 1830). 400 p. Tome 2, nos. 3 à 26 (22 janvier—2 juillet 1831). 416 p. 2 vols. in-8.

Revue hebdomadaire de douze pages faisant suite à « La Bib. Can. » du même auteur. De cette précieuse collection il ne nous manque que les deux premiers numéros du deuxième volume, que nous désirons vivement nous procurer : avis aux désintéressés.

2561. OBSERVATEUR (L'). Journal critique, hebdomadaire, publié à Québec. Vol. 1, no. 2 (Québec, 20 avril 1858) et no. 5. *L. M. Darveau, rédacteur.* In-4.

2562. OBSERVATIONS / sur un écrit / intitulé : / Questions / sur le / gouvernement ecclésiastique / du / district de Montréal. / Par un prêtre du diocèse de Québec. / *Trois-Rivières: / Imprimé par Ludger Duvernay, / Rue Royale, /* 1828. 32 p. in-8.

Ecrit en réponse à M. Chaboillez (Voir Chaboillez) par le Grand-Vicaire Louis-Marie Cadieux, alors curé des Trois-Rivières. Mgr Plessis aurait, dit-on, chargé simultanément deux de ses prêtres de répondre au curé de Longueuil, MM. Painchaud et Cadieux, et le travail de ce dernier aurait été accepté de préférence à celui de M. Painchaud, parce que celui-ci y ménageait trop l'auteur. Mgr Plessis y fit un grand nombre de corrections et d'additions, au point que M. Cadieux déclinait la paternité de cet opuscule et disait partout que ce n'était pas son œuvre. Ajoutons que M. Chaboillez lui-même a toujours dit que Mgr Plessis était le seul auteur de cet écrit.

2563. OBSERVATIONS d'un catholique sur l'histoire du Canada, par l'Honorable William Smith. (Extrait de la *Gazette de Québec* du 11 janvier 1827). *S. l. n. d.* 13 p. in-8.

L'auteur, qui signe cette critique du nom de « Vindex », est M. l'Abbé Thomas Maguire.

2564. OBSERVATIONS sur l'assemblée tenue à Montréal pour former une association dans le but de protéger les intérêts des protestants dans l'instruction publique. *Montréal*, 1865. 39 p. in-8.

2565. OBSERVATIONS sur la réponse de Mathieu Lord Aylmer à la députation du Tattersall, et sur le discours du Très Honorable E. G. Stanley, secrétaire d'état pour les colonies, délivré dans la Chambre des Communes, sur les affaires du Canada, le 15 avril 1834. Imprimées sous la direction d'un comité spécial du comité central et permanent du district de Montréal. *Montréal : juillet*, 1834. 40 p. petit in-8.

2566. OBSERVATIONS sur la construction de la carte des mers comprises entre l'Asie & l'Amérique, appelées par les Navigateurs Mer du Sud & Mer Pacifique ; pour servir aux Vaisseaux du Roi. Dressée au Dépôt des Cartes, Plans & Journaux de la Marine par ordre de M. le Comte de Maurepas, en 1741. *s. l. n. d.* 20 p. in-4. Reliure aux armes de George III, roi d'Angleterre.

2567. OBSERVATIONS on a pamphlet, entitled : « A state of the Present Form of Government of the Province of Quebec » ; circulated in London, during the last summer. With an appendix, containing information on the subject. By a citizen of Quebec. *London : MDCCXC.* 78 p. in-8.

L'auteur, que nous ne connaissons pas, est satisfait du régime politique établi par le bill de Québec, et s'oppose à un changement de Constitution. On y trouve plusieurs mémoires et pétitions signés par tous les seigneurs et grands propriétaires du pays, à Sa Majesté, la priant de ne pas accorder d'Assemblée.

2568. O'CALLAGHAN (E. B.). Jesuit relations of discoveries and other occurrences in Canada and the Northern and Western States of the Union. 1632-1672. *New York*, 1847. 22 p. in-8.

A la vente de la collection O'Callaghan, en 1882, cette petite brochure fut vendue $6.50. Elle est donc rare ? En 1850 une traduction française en fut faite à Montréal, par le Père Martin.

2569. O'CALLAGHAN (E. B.). The documentary history of the

State of New York, arranged under direction of the Hon. C. Morgan. By E. B. O'Callaghan. *Albany*, 1850-51. 4 vols., grand in-4. Cartes et figures.

Collection précieuse pour l'histoire du Canada. On y trouve surtout un grand nombre de planches qui reproduisent d'anciennes cartes, des vues, des monnaies, des portraits, des sceaux, etc.

L'auteur ou éditeur de ces deux publications est le patriote bien connu, ami de Papineau, rédacteur du *Vindicator* pendant les troubles de 1837-38. Il crut prudent de laisser le Canada à cette époque, et devint l'historien de l'Etat de New York.

2570. O'CALLAGHAN (E. B.). A few notes on the Jesuit relations, compiled for private circulation. *S. l.* 1853. 1 feuille in-folio.

Contient beaucoup de renseignements, dans un tout petit espace, sur les éditions originales des "Relations des Jésuites".

2571. O'CALLAGHAN (E. B.). Documents relating to the colonial history of the state of New York; procured in Holland, England and France, by John Romeyn Brodhead, Esq., Agent, etc... of the State of New York. Edited by E. B. O'Callaghan. *Albany*, 1856-1861. 10 vols.—Also one volume of Index. 11 vols., grand in-4. Cartes et figures.

Ces archives de l'état de New York, ont plus qu'un intérêt ordinaire pour celui qui veut étudier l'histoire du Canada, sous le régime français. L'existence politique du Canada et celle de cet état étaient si intimement liées ensemble, par le commerce qui se faisait avec les sauvages, que l'histoire de l'un est aussi l'histoire de l'autre. Il y a une correspondance étendue entre les gouverneurs des deux pays. Il y a des réimpressions de documents rares, ainsi que des traductions des anciennes archives hollandaises. On y trouve aussi de nombreuses biographies des principaux personnages, par l'éditeur.

En 1845, la Société Historique de Québec envoya à New York, un copiste du nom de Félix Glackemeyer, pour tirer de ces documents, qui n'étaient pas encore imprimés, les choses les plus importantes pour le Canada, et le résultat de ses recherches fut dix-sept gros volumes in-folio.

2572. OCCASIONAL Essays on various subjects, chiefly political and historical ; extracted partly from the publick newspapers during the present reign, and partly from tracts published in the reigns of Queen Elizabeth, King Charles I, King Charles II, and from bishop Burnet's history of his own times. *London*, 1809. XVI-607 p. in-8.

Comme toujours le nom de Maseres n'apparait pas sur le titre de ce volume ; mais il est bien connu qu'il est de lui.

On y trouve des écrits intéressants sur le Canada, entre autres une histoire de la noblesse canadienne, quelques années après la conquête.

2573. OCEAN (The) plague ; or, a voyage to Quebec in an

Irish emigrant vessel, embracing a quarantine at Grosse Isle in 1847, with notes illustrative of the ship-pestilence of that fatal year, by a cabin passenger. *Boston*, 1848. 127 p. petit in-8, carré.

2574. O'CLARKE (Henry J.). A short sketch of the life of the Hon. Thomas D'Arcy McGee, etc. *Montreal*, 1868. 80 p. in-8.

2575. ODD-FELLOWS (The) record. A monthly magazine, devoted to the interests of the independant order of Odd-fellows. Published under the direction of a committee, nominated by the Grand Lodge of Canada, consisting of W. M. B. Harthley, P. G. M., R. H. Hamilton, G. S., and A. Robertson, P. G. Vol. I. nos. I à XII. *Montreal : Printed and published by Brother James Potts, No. 23, St. Gabriel Street*, 1846. 198 p. grand in-8.

2576. ODD-FELLOWS. Laws and regulations of the Durham lodge of independant Odd-fellows. Instituted, 1838. *Quebec*, 1839. 16 p. in-16.

2577. ODD-FELLOWS. Annual report of the district of the independant order of Odd-fellows, Manchester unity. *Montreal, Starke & Co.*, 1846. 18 p. in-8.

2578. ODD-FELLOWS. Constitution, by-laws, and rules of order of Albion lodge, no. 4. I. O. O. F. of British North America, under juridiction of the provincial grand lodge of Quebec, 1850. *Quebec, s. d.* 53 p. in-16.

2579. ŒXMELIN (Alex. Olivier). Histoire des aventuriers qui se sont signalez dans les Indes, contenant ce qu'ils ont fait de plus remarquable depuis vingt années, etc., etc. *A Paris, et se vend à Bruxelles, Chez les tSerstevens*, 1713. 2 vols. in-12. Cartes et figures.

2580. OFFICIAL documents and other information relating to the improvement of the ship channel between Montreal and Quebec. *Montreal*, 1884. XV-352 p. in-8.

2581. OFFICIUM / in honorem / Domini nostri J. C. / summi sacerdotis / et / omnium sanctorum / sacerdotum / ac levitarum. / *Monti-Regali ; / Apud Flurium Mesplet, Typographum & Bibliop / M.DCC.LXXVII.* 11 p, in-12, et 1 p.n.c. à la fin.

Cette fête du Sacerdoce, particulière au diocèse de Québec, et qui se célébrait le jeudi qui suit immédiatement le 29 août, fut abolie par Mgr Plessis en 1822. Cet office, soumis à l'examen de Rome, y avait été repoussé vivement. Le titre même avait offensé.

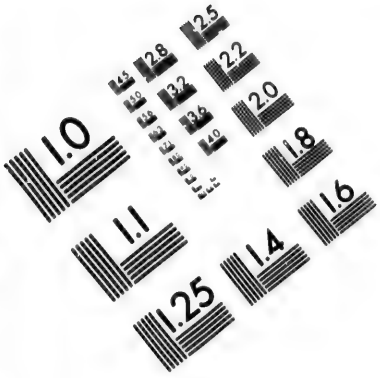

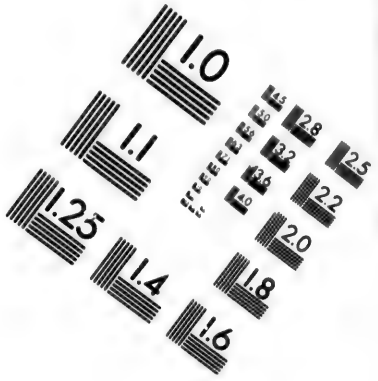

IMAGE EVALUATION TEST TARGET (MT-3)

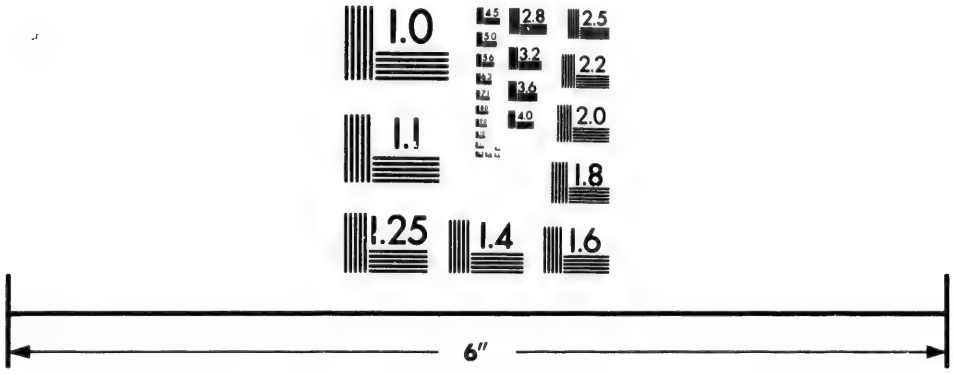

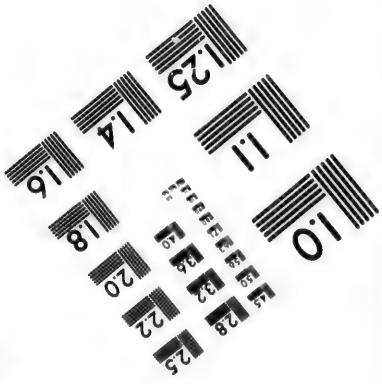

Photographic Sciences Corporation

23 WEST MAIN STREET
WEBSTER, N.Y. 14580
(716) 872-4503

2582. OFFICIUM / in festo sanctæ familiæ / Jesu, Mariæ, Joseph, / Quod celebratur in Diœcesi Quebecensi, / Dominicâ tertiâ post Pascha. / Cui, additum est / officium / in festo sacerdotii D. N. J. C. / Ibidem celebrari solito Feria v. / quæ prima occurrit post diem / 29 Augusti. / *Quebeci:* / *Ex Officina Novæ Typographiæ,* / *M.DCCC.X.* 67 p., petit in-8.

" Quand Mgr de Laval songea à établir la fête de la Sainte Famille d'une manière permanente, il chargea MM. de Bernières et de Maizerets, ainsi que les PP. Dablon et Bouvart, jésuites, de composer un office et une messe propres. Leur ébauche fut envoyée à M. de Santeuil, chanoine de l'Abbaye de Saint-Victor à Paris, pour qu'il corrigeât et réformât ce qu'ils avaient essayé de faire. M. de Santeuil, qui était un homme du métier, corrigea et mit dans un style plus élégant la prose et les hymnes, et les renvoya à Mgr de Laval. Le chant de la messe et de l'office fut composé par M. Charles Amador Martin, le deuxième prêtre canadien ; son travail est un monument de l'étude de la musique religieuse dans ce pays ". Gosselin. *Vie de Mgr de Laval.* Voir aussi Faillon (tome III, p. 547).

2583. OFFICES de la Sainte Vierge et des Morts. Avec les prières de la Messe, Vêpres et complies, &c. *Montréal,* 1844. 206 p. in-24.

2584. OLIER. Abrégé de la vie de M. Olier, fondateur du Séminaire de Saint-Sulpice et de la colonie de Montréal, en Canada. *Montréal,* 1866. 190 p. petit in-8.

2585. OLIPHANT (Edward). The history of North America and its United States, including also, a distinct history of each individual state ; its manners, customs, trade, commerce, religion, etc., etc. *Edinburgh,* 1800. 408 p. in-8. Carte.

2586. OLIVER (Thos. J.). Guide to Quebec city and localities in connection with it. *Montreal,* 1879. 78 p. in-12.

2587. OMNIBUS (L'). Journal pour tous. Vol. 1, nos. 1 (Juillet 1860), 5, 8, 9, 10, 11, 13 à 21, 23, 30, 31, 34.

Journal de 4 p. in-4, publié à Montréal et rédigé par MM. Sempé et Lonclas. Relié avec " Le Journal des Débats ".

2588. O'NEILL (J. H.). Canada since the union. A lecture. *Quebec,* 1871. 51 p. in-8.

2589. OPINION (L') Publique. Journal illustré, de 16 p. in-folio, hebdomadaire, fondé et publié par George E. Desbarats, Montréal. Vol. 1 (1870) jusqu'au vol. XI. Vol. XII, les nos. 7, 8 et 24 man-

quent. Vol. XIII, complet. Vol. XIV (dernier), manquent les nos. 13, 15 à 18, 20 à 32, 34 et suivants jusqu'à la fin.

C'est le premier journal illustré, de ce genre au Canada. Il fut pendant toute sa durée, le théâtre des exploits de nos plus fines plumes canadiennes.

2590. ORDINANCES / made for the / Province / of / Quebec, / by the / Governor and Council / of the said Province, since the establishment / of the civil government. / *Quebec: / Printed by Brown & Gilmore, near the Bishop's Palace. / MDCCLXVII.* (Titre français sur le verso du titre anglais. Les textes anglais et français se suivent). 81 p. in-folio.

C'est, à notre connaissance, le premier volume d'ordonnances publié au Canada. Lors de sa publication, Brown & Gilmore vendaient ce volume douze schellings.

2591. ORDINANCES / made and passed / by the / Governor / and / Legislative Council / of the Province / of / Quebec, / and now in force in the Province of Canada. / *Quebec: / Printed under the authority and by command of his Excellency the Governor; as the Act of the Provincial Parliament directs. / By William Vondenvelden, Printer at the New-Printing Office, / Mountain-Street, anno Domini, M.DCC.XCV.* (Texte français en regard). 214 p. grand in-4; plus 8 p.n.c. pour table des matières.

Recueil des principales lois passées depuis l'établissement du Conseil Législatif, par l'Acte de Québec en 1775, jusqu'à la Constitution de 1792.

2592. ORDRE (L') social. Journal politique, littéraire, industriel, etc. Vol. I. nos. 1 (Québec, 28 mars 1850), 2, 4, 5, 6, 10 à 25, 27, 28, 31, 33 à 38. Publication hebdomadaire de 8 p. grand in-8.

2593. ORROCK (Rev. J. M.). Jerusalem in gloom and glory, with a review of the Rev. G. B. Bucher's "Objections to error". *Boston, s. d.* (vers 1865). 46 p. in-12.

Orrock était pasteur de la *Adventist Church*, Waterloo, C. E.

2594. OSBORN (Lieut. Sherard). Stray leaves from an arctic journal; or eighteen months in the polar regions in search of Sir John Franklin, in the years 1850-51. *New York*, 1852. 216 p. petit in-8.

2595. OSSAYE (F. M. F.). Les veillées canadiennes. Traité élémentaire d'agriculture. *Québec*, 1852. 150 p. in-12.

2596. OSSAYE (F. M. F.). Nouveau système de comptabilité agricole ou méthode sûre et facile pour bien gérer les opérations d'une ferme. *Montréal*, 1853. 35 p. in-8.

2597. OTTAWA. Hand book to the parliamentary and departmental buildings, Canada, etc. *Ottawa*, 1867. 79 p. in-8. Figures, cartes et plan.

Compilé par M. Bureau.

2598. OTTAWA district (The resources of the). *Ottawa*, 1872. 39 p. in-8.

2599. OUVRIER (L'). Organe des classes ouvrières, industrielles et commerciales. Vol. 1, nos. 2 à 17. Journal d'élection publié à Québec pendant le mois de novembre 1877. Grand in-4.

2600. OXENDEN (Right Rev. Ashton). The pathway of safety; or, counsel to the awakened. *London*, 1870. VIII-294 p. in-12.

L'auteur était l'évêque protestant de Montréal et le métropolitain du Canada.

2601. OXFORD prize poems: being a collection of such english poems as have at various times obtained prizes in the University of Oxford. *Oxford*, 1810. 176 p. in-12. Figure.

Un poème intitulé: "The conquest of Quebec", par Middleton Howard, se trouve intercalé dans ce volume.

PACAUD (Lettre de Monsieur Ernest) protonotaire, à L'Hon. L. O. Loranger, Procureur-Général, 16 fév. 1880. *Trois-Rivières*, 1880. 19 p. petit in-8.

2603. PACAUD. Faits qui se rattachent à la vente des Ponts de St-Maurice par le gouvernement de cette Province à Théophile Hector Pacaud, Ecr. *Montréal*, 1853. 56 p. in-8.

2604. PAGE (Une) d'histoire contemporaine, par un anti-catholique. *S. l. n. d.* 46 p. in-8.

2605. PAGNUELO (S.). Etudes historiques et légales sur la liberté religieuse en Canada. *Montréal*, 1872. X-409 p. in-8.

2606. PAINCHAUD (Monsieur C.-F.) fondateur du Collège de Sainte-Anne. Fêtes à l'occasion de la translation de ses restes mortels, de l'Ile-aux-Grues à Sainte-Anne, les 21, 22 et 23 juin 1891. *Québec*, 1891. 192 p. in-12.

Le Dr. N. E. Dionne en est l'auteur.

2607. PAINE (Thomas). The american crisis, and a letter to Sir Guy Carleton, on the murder of Captain Huddy, and the intended retaliation on Captain Asgill, of the guards. *London, s. d.* 293 p. in-8.

2608. PAINE (The political works of Thomas). *London*, 1817. 2 vols. in-8. Portrait.

2609. PAINE (Thomas). Le sens commun, adressé aux habitans de l'Amérique. *Paris, Buisson*, 1793. VIII-118 p. in-8.

2610. PALAIRET (Jean). Nouvelle méthode pour apprendre à bien lire et à bien orthographier, etc., etc. *Québec : Imprimé à la Nouvelle Imprimerie*, 1821. Première partie, 74 p. Deuxième partie, 50 p. petit in-8.

2611. PANET (Phi.). Aux libres et indépendans électeurs du comté de Northumberland. *s. l. n. d.* (Québec, vers 1820). 14 p. in-8.

2612. PAPER on the more speedy and economical settlement of the forest lands in the district of Quebec. With a detailed plan of the Method proposed to effect that object, illustrated by IX tables. Dedicated to His Excellency Sir James Kempt, etc. By a land holder. *Quebec : Printed for the author, by Frs. Lemaitre*, « *Star office* », 1829. 30 p. in-8.

« Read before the Society for the encouragement of Arts and Sciences in Canada, 16th Dec., 1828 ».

2613. PAPERS / and / letters / on / Agriculture, / Recommended to the Attention of the Canadian Farmers, / by / The Agricultural Society in Canada. / *Quebec : / Printed by Samuel Neilson, No. 3. Mountain-street. M.DCC.XC.* (Texte français en regard) 34 p. doubles, in-8.

Très bel échantillon de typographie pour cette époque, et l'un des premiers volumes imprimés dans les ateliers de Neilson qui venait de remplacer Brown.

2614. PAPERS relating to Lower Canada ; containing : Copy of agreement between His Majesty's government and the British American Land Company, in the year 1833, etc.—Report of committee of the House of Assembly of Lower Canada, respecting Mr. Thompson, Judge of the Inferior District of Gaspé, etc.—Report of same, respecting Mr. Whitcher, Sheriff of St. Francis, etc.—

Reports of same, respecting Mr. Felton, etc. *S. l. n. d,* (London, 1837). 187 p. in-folio.

Documents de la chambre des communes d'Angleterre, *ordered to be printed 15th July*, 1837.

Une très jolie carte coloriée des Cantons de l'Est, et d'une partie de Nicolet, indiquant le territoire que l'on se propose d'offrir à la *British Land Company*, accompagne ce volume.

2615. PAPERS relative to the affairs of Lower Canada, 1837. *S. l. n. d.* (London, 1837). 2 pièces formant 46 p. in-folio.

Précieux pour les renseignements sur l'état de la province à cette époque ainsi que sur la nature des griefs des Canadiens.

2616. PAPERS relating to the removal of the seat of government and to the annexation movement. *London*, 1850. IV-24 p. in-folio.

Très utile pour l'histoire du mouvement annexionniste de 1849.

2617. PAPINEAU (L. J.). Histoire / de / l'insurrection du Canada, / par / L. J. Papineau, / Orateur de la ci-devant Chambre d'assemblée / du Bas-Canada. / En réfutation du rapport de / Lord Durham. / Première partie. / Extraite de la " Revue du Progrès ", / journal publié à Paris. / 1839. 35 p. petit in-8. Voir le fac-similé p. 361.

Sur la couverture, on lit : La / Revue Canadienne, / journal périodique. / Première livraison. / Prix 25 cents / *Burlington, Vt.* / *Publié par Ludger Duvernay*, / *à l'imprimerie du " Patriote Canadien "*, / *juin* 1839.

Petite brochure politique très rare et très importante, dont une critique assez étendue fut publiée par Sabrevois de Bleury, sous le titre de : " Réfutation de l'écrit de Louis Joseph Papineau, etc. *Montréal*, 1839 ".

2618. PAPINEAU. Adresse aux électeurs de la cité de Montréal. (A la fin): *Petite-Nation, 24 Nov.* 1851. Feuille volante in-folio.

2619. PAPINEAU. The Hon. Louis Joseph Papineau's address to the electors of the city of Montreal. *Petite-Nation, 24 Nov.* 1851. Feuille volante, grand in-folio.

2620. PAPINEAU et NELSON. Blanc et noir.....et la lumière fut faite. *Des presses de " L'Avenir ". Montréal*, 1848. 83 p. in-12.

Ecrit par L. A. Dessaulles, neveu de Papineau, pour défendre son oncle contre les attaques de Nelson, qui se montra très violent à l'égard de son ancien ami. Petite brochure intéressante et bien écrite.

2621. PAPINEAU. Résumé impartial de la discussion Papineau-Nelson, sur les événements de Saint-Denis, en 1837. " La vérité avant tout ". *Montréal, Novembre*, 1848. 16 p. in-8.

HISTOIRE

DE

L'INSURRECTION DU CANADA.

PAR

L.-J. PAPINEAU,

Orateur de la ci-devant Chambre d'assemblee
DU BAS-CANADA.

EN REFUTATION DU RAPPORT DE

LORD DURHAM.

PREMIERE PARTIE.

EXTRAITE DE LA REVUE DU PROGRES,
JOURNAL PUBLIÉ A PARIS.

1839.

Fac-similé du no. 2617.

2622. PAQUET (L'Abbé Benjamin). Le libéralisme. Leçons données à l'Université Laval. *Québec*, 1872. 103 p. in-8.

2623. PAQUET. Quelques observations critiques sur l'ouvrage de M. l'Abbé B. Paquet intitulé : « Le libéralisme » par M. A. de F. *Montréal*, 1872. 21 p. in-8.

2624. PAQUET (Mgr Benjamin). Le libéralisme. Leçons données à l'Université Laval. Deuxième édition. *Rome*, 1877. 190 p. in-8.

2625. PAQUIN (Dr. Elzéar). Le livre des mères, ou instructions pratiques sur les principes fondamentaux de la propagation de la race humaine. *Montréal*, 1880. 254 p. in-8.

2626. PAQUIN (Dr. Elzéar). La cité du mal contre la cité du bien, ou le droit de la force contre la force du droit à propos de la question universitaire. *Montréal*, 1881. 94 p., petit in-8.

2627. PAQUIN (R. L.-P.) Conférence sur l'instruction obligatoire. *Québec*, 1880. 81 p. in-12.

2628. PARADIS (Rév. Père C. A. M.). Société des missionnaires oblats de S. Jean-Baptiste ou des missionnaires colonisateurs, pour les besoins de la colonisation en Canada. *Montréal*, 1890. 49 p., grand in-8. Figures.

2629. PARAGUAY (Le) : son passé, son présent, son avenir, par un étranger. *Rio de Janeiro*, 1848. 81-77 p., petit in-8. Texte original (portugais) à la fin.

2630. PARÉ (William). Grand Trunk Railway of Canada. Letter of application and testimonials in his favour as a candidate to be placed on the proposed commission of enquiry in Canada. *March*, 1861. 26 p. in-8.

2631. PARÉ. Vie de Monsieur Jean-Romuald Paré, archiprêtre, curé de la paroisse de Saint-Jacques le Majeur, Diocèse de Montréal. *Montréal*, 1872. VI-60 p. in-8.
Auteur : F. X. Chagnon, Ptre.

2632. PARENT (Etienne). Lecture prononcée devant l'Institut Canadien, jeudi 19 nov. 1846. *Montréal*, 1846. 34 p. in-16.
Sujet : Importance de l'étude de l'économie politique.

2633. PARENT (Etienne). Discours prononcés devant l'Institut Canadien de Montréal. *Montréal*, 1850. 157 p. in-8.

2634. PARENT (Etienne). Discours prononcé devant la Chambre de lecture de St-Roch, le 15 avril 1852. *Québec*, 1852. 26 p. in-8.

2635. PARENT (Etienne). Discours prononcé devant la Société pour la fermeture de bonne heure des magasins. *Québec*, 1852. 22 p. in-8.

2636. PARIS-CANADA. Journal international des intérêts canadiens et français, fondé et publié à Paris, par H. Fabre. Vol. 1, nos. 1 et 2. (1884). In-4.

2637. PARISEAU (C. E.). A voice from a victim. A plain narrative. Jetté, Béïque and Choquet, *en cause* with their client, C. E. Pariseau. *S. l. n. d.* (vers 1880). 8 p. in-8.

2638. PARKMAN (Francis). Les pionniers français dans l'Amérique du Nord, Floride-Canada. Traduction de Mme la Comtesse Gédéon de Clermont-Tonnerre, née Vaudreuil. *Paris*, 1874. LXXVIII-418 p. petit in-8. Carte.

"Mr. Joseph Marmette, kind regards of F. P."

2639. PARKMAN (Francis). Montcalm and Wolfe. *Boston*, 1884. Vol. 1. XVI-514 p. Vol. 2. X-502 p. 2 vols. in-8. Portraits et cartes.

M. Parkman est bien certainement l'écrivain qui a le plus contribué à populariser l'histoire du Canada parmi les peuples de langue anglaise.

2640. PARLEMENT (Bâtisses du) de Québec. Réponse à une adresse demandant toutes les soumissions, etc. *s. l.* 1880. 77 p. in-8.

2641. PARLIAMENT. Report of the Commissioners appointed to inquire into the Cause of the fire at the Parliament buildings on the 1st of February, 1854, and the circumstances connected therewith. J. W. Dunscomb and Olivier Fiset, Commissioners; Geo. Futvoye, Secretary. *Quebec*, 1854. 59 p. in-8.

2642. PAROCHIAL and township subdivisions of Lower Canada, in return to the annexed address of the Legislative Assembly. *Quebec*. 1853. 152 p. in-8.

2643. PAROISSES. Rapport du comité spécial auquel ont été renvoyés les divers ordres et Résolutions de cette Honorable chambre et autres références concernant l'érection des paroisses et la construction des édifices du culte, après avoir consulté tout ce qui pouvait l'éclairer sur ce sujet important. *S. l. n. d.* (vers 1836). In-folio.

2644. PARSONS (Rev. B.). Anti-Bacchus ; an essay on the evils connected with the use of intoxicating drinks, etc. Second Canada edition. *Montreal*, 1842. 132 p. in-8.

2645. PARTRIDGE (Francis M.). Nunneries as they are. *New York*, 1839. 221 p. in-12.

Récit d'un prétendu séjour de cette femme chez les sœurs grises de Montréal, avec des détails sur plusieurs citoyens de cette ville. Ecrit, comme les livres de Maria Monk et George Bourne, dans le but de discréditer les institutions catholiques auprès des protestants.

2646. PASSE-TEMPS (Le). Chansonnier du Canada. *Ottawa : A vendre par J. A. Fraser, photographe, s. d.* 24 p. in-16.

2647. PASSE-TEMPS (Le). Revue comique et littéraire publiée à Québec, par L. P. Normand. Vol. 1, nos. 1, 2 et 3 (Juillet 1862). In-8.

2648. PASSE-TEMPS (Le). Journal hebdomadaire illustré publié à Montréal. Vol. 1, no. 1 (18 octobre 1878). In-4.

2649. PATRIE (La). Journal quotidien publié à Montréal, dans les intérêts du parti libéral. H. Beaugrand, fondateur et propriétaire. Les volumes 3 (1882), 4, 5 et 6, reliés en 7 vols. in-folio.

2650. PATRIE (La). 24 février 1882. Troisième anniversaire de la fondation de ce journal. *Montréal*, 1882. 37 p. in-8.

2651. PATTERSON (Wm. J.). Two trade letters. No. 1 and 11. *Montreal*, 1876. 23-48 p. in-8.

2652. PATTERSON (Wm. J.). Another trade letter. What is commercial outlook ? Can there be an enlargement of our trade relations with the West Indies and South America ? *Montreal*, 1876. 48 p. in-8.

2653. PATTERSON (Wm. J.). Trade letter no. IV. Commercial relations between Brazil and Canada; with supplementary in-

formation relating to trade with the West Indies. *Montreal*, 1880. 27 p. in-8.

2654. PATTERSON (Wm. J.). Report of the trade and commerce of the city of Montreal for 1863 and 1864. Compiled for the board of trade and the corn exchange association. *Montreal*, 1863. 84 p., 1864. 136 p. 2 vols. in-8.

2655. PATTERSON (Wm. J.). Statements relating to the home and foreign trade of the Dominion of Canada ; also Annual report of the commerce of Montreal, 1867. (Fifth publication). 140 p. Carte.—1870. (Eighth). 148 p.—1872. (Tenth). 140 p.—1874. (Twelfth). 126 p.—1875. (Thirteenth). 136 p.—1880 to 1882. (Seventeenth). 154 p. 6 vols. in-8.

2656. PATTERSON (W. J.). Descriptive statement of the great water highways of the Dominion of Canada, with appendices relating to the commerce and navigation of Canada. *Montreal*, 1874. VIII-71 p. in-8.

2657. PATTERSON (Rev. George). A history of the county of Pictou, Nova Scotia. *Montreal*, 1877. 471 p. in-8. Carte.

2658. PAUPERISM. The Second annual report of the managers of the society for the prevention of pauperism, in the city of New York, read and accepted, December 29th, 1819. To which is added an appendix on the subject of pauperism. *New York : Printed by E. Conrad*, 1820. 91 p. in-8.

2659. PÊCHERIES (Les) de Terreneuve. *s. l. n. d.* 33 p. in-8.

2660. PÉKIN. Scènes et portraits de mon village. Fricots politiques. Peinture de mœurs américaines. *St-Hyacinthe*, 1878. 53 p. in-8.

2661. PELLAND (J. O.). Biographie, discours, conférences, etc., de l'Hon. Honoré Mercier. *Montréal*, 1890. 814 p. in-8. Portrait.

2662. PELTIER (Voyage de Louis) par terre et par mer. Comprenant le récit de son voyage et de ses excursions en Afrique ; écrit par lui-même. *Québec ; Imprimé au bureau de « La Réforme », rue d'Aiguillon, faubourg St-Jean*, 1862. 64 p. in-12.

2663. PEMBERTON (J. DESPARD). Facts and figures relating to Vancouver Island and British Columbia, showing what to expect and how to get there. *London*, 1860. IX-171 p. in-8. Cartes coloriées.

Très intéressant, au point de vue de l'histoire du Nord-Ouest Canadien : l'auteur était arpenteur général de Vancouver.

2664. PÉNITENTIAIRE. Rapports des commissaires chargés de s'enquérir de la conduite, discipline et régie du pénitentiaire provincial, avec les documents transmis par les commissaires. *Montréal*, 1849. 331-IV p. in-folio.

2665. PENITENTIARIES. Report of the commissioners appointed under the Lower Canada act, 4th William IV. Cap. 10, to visit the United States penitentiaries. Hon. D. Mondelet and J. Neilson, commissioners. *Quebec*, 1835. 75 p. in-8.

2666. PENITENTIARIES. Answers to the questions proposed by Messrs. Mondelet and Neilson, Lower Canada Commissioners. Signed : *Provincial penitentiary, Upper Canada, 8th March*, 1842. 8 p. in-8.

2667. PENN (William). Argumentum ad hominem : being an extract from a piece entitled : « England's present interest considered, with honour to the prince and safety to the people, etc. ». *Philadelphia.* (La date a été enlevée en rognant le livre). 28 p., petit in-8.

2668. PENN (Wm.). Copy of the original treaty made between Wm. Penn and the Indians, for the sale of « All ye land above Christiana Kreeke », 1680. 2 p. in-4.

2669. PEPIN (François). A narrative of the life and experience of François Pepin, who was for more than 40 years a member of the papal church ; embracing an account of his conversion, trials, and persecutions, in turning to the pure religion of the bible. Addressed particularly to his brethren of the romish church, etc. *Detroit*, 1854. XI-76 p. in-16. Portrait.

Pepin était de Charlesbourg, près de Québec.

2670. PEPPERGRASS (Paul). The lady of the beacon of Araheera (A chronicle of Innishowen). Edited by Paul Peppergrass. *Quebec ; Daniel Carey & Co.*, 1859. 187 p. in-8.

2671. PERCY (Rev. Gilbert). A letter to the Right Rev. The Lord Bishop of Quebec, on subjects connected with tractarianism in the Church. *Quebec*) *s. d.* (vers 1858). 26 p. in-8.

2672. PERLEY (M. H.). Reports on the sea and river fisheries of New Brunswick. *Fredericton*, 1852. XIV-294 p. in-8.

2673. PERLEY (M. H.). A hand book of information for emigrants to New Brunswick. *St. John, N. B.*, 1854. 87 p., petit in-8.

2674. PERLEY (Moses H.). On the early history of New Brunswick. With notes by W. F. Ganong. *St. John, N. B.*, 1891. 29 p. in-12.

2675. PERMANENCY of the seat of government. From the Three Rivers « Inquirer », of Saturday 14, and Tuesday 17th April, 1855. 8 p. in-8.

2676. PERNIN (L'Abbé). Le doigt de Dieu est là ; ou épisode émouvant d'un événement étrange, raconté par un témoin oculaire. *Montréal*, 1874. 101 p. in-16.

2677. PERRAULT (Louis). Procès / de / Louis Perrault, Ecuier. *s. l. n. d.* (Québec, 1804), *ni titre.* 28 p. in-8.

Louis Perrault était Capitaine dans le second bataillon des milices de la ville et banlieue de Québec, dont J. A. Panet était Lieut.-Colonel. Perrault est accusé par ce dernier d'avoir contrecarré ses ordres, et son procès a lieu devant une cour martiale.

2678. PERRAULT (Jos. F.). Le / juge à paix, / et / officier de paroisse, / Pour la Province de Québec. / Extrait de Richard Burn, Chancelier / du Diocêse de Carlisle, & un des Juges à Paix / de Sa Majesté, pour les Comtés de Westmorland / & Cumberland. / Traduit par Jos. F. Perrault. / *A Montréal : / Chez Fleury Mesplet, Imprimeur, rue Notre Dame, près les R.R.P.P. Récollets. M.DCC.LXXXIX.* 561 p. plus la Table des matières In-8.

2679. PERRAULT (Jos. F.). Lex parliamentaria : / ou / traité / de la / loi et coutume / des / parlements, / montrant / leur antiquité, noms, espèces, et qualités, / etc., etc. / *Imprimé à Québec, par P. E. Desbarats, imprimeur / des Loix de la très Excellente Majesté du Roi.* / 1803. Epître, Préface, Table et 421 p. in-8.

Traduit en français par Jos. F. Perrault, écuyer, Protonotaire de la Cour civile du Banc du Roi pour le district de Québec, dans la Province du Bas-

Canada et un des Membres de la Chambre d'Assemblée de la dite Province. Dans les journaux de la Chambre d'Assemblée, à la date du 9 avril 1803, on voit qu'une motion fut faite et agréée, pour autoriser l'Orateur à faire traduire en français les *Lex Parliamentaria*, et à en faire imprimer deux cents exemplaires pour l'usage des membres de la Chambre, pourvu que le coût de la traduction et de l'impression ne dépasse pas la somme de deux cents louis.

2680. PERRAULT (J. F.). Cours d'éducation élémentaire, à l'usage de l'école gratuite, établie dans la cité de Québec en 1821. Rédigé par Jos. Frs. Perrault. *Québec : Imprimé à la Nouvelle Imprimerie, Halle des Franc-Maçons,* 1822. XIII-163 p. in-8.

2681. PERRAULT (J. F.). Nouvelle / méthode / pour apprendre la / langue angloise, / avec facilité, expédition et œconomie, introduite / dans l'Ecole Gratuite à Québec, et rédigée par / J. F. Perrault, / Président de la Société, / à Québec, 29 novembre 1823. / *Imprimé par Ch. Le François. Imp.-Libraire, / Rue Laval, no. 9.* / 1823. 172 p. in-8. Imprimé sur papier fort.

2682. PERRAULT (J. F.). Extraits ou Précédents, tirés des régistres de la Prévosté de Québec, et Dédiés aux Honorables Juges, aux Gens du Roi, aux Avocats, Procureurs, et Praticiens de la Province du Bas-Canada. Par Joseph François Perrault, un des Greffiers et Protonotaires de la Cour Civile du Banc du Roi pour le District de Québec. *Québec : Imprimé par Thomas Cary & Co., Halle des Franc-Maçons,* 1824. 88 p. in-8 carré.

2683. PERRAULT (J. F.). Extraits ou Précédents des arrests tirés des Régistres du Conseil Supérieur de Québec, et Dédiés à Son Honneur Sir Francis Nathaniel Burton, Lieutenant-Gouverneur, et aux autres Honorables Membres de la Cour d'Appel de la Province du Bas-Canada. Par Joseph François Perrault. *Québec : Imprimé par Thomas Cary & Co. ; Halle des Franc-Maçons,* 1824. 76 p. in-8 carré.

2684. PERRAULT (J. F.). Manuel pratique de l'école élémentaire françoise de Monsr. Perrault, Protonotaire. *Imprimé à Québec,* 1829. 47 p. in-16.

2685. PERRAULT (Joseph Frs.). Plan raisonné d'Education Générale et permanente, par Joseph Frs. Perrault, ci-devant président de deux sociétés d'éducation et fondateur d'une école élémentaire française à Québec. *s. l.,* 1830. 9 p. in-8.

2686. PERRAULT (Jos.). Abrégé de l'histoire du Canada, en quatre parties (mais de fait en cinq). Première partie : « Depuis sa découverte jusqu'à sa conquête par les anglais, en 1759 et 1760 ». 82 p.—Seconde partie : « Depuis sa conquête par les anglais, en 1759 et 1760, jusqu'à l'établissement d'une Chambre d'Assemblée, en 1792 ». Paginé 83 à 162.—Troisième partie : « Depuis l'établissement d'une Chambre d'Assemblée, jusqu'à l'année 1815 ». 197 p.—Quatrième partie : « Depuis le départ du Général Provost, jusqu'à celui du Comte Dalhousie ». 165 p.—Cinquième partie : « Depuis le départ du Comte de Dalhousie, jusqu'à l'arrivée de Lord Gosford et des Commissaires Royaux ». 244 p. *Québec, P. & W. Ruthven* (dernière partie : *P. Ruthven* seul). 1832-1836. 4 vols. in-16.

Maigre travail de compilation pour les écoles élémentaires, auxquelles l'auteur s'est intéressé d'une manière toute particulière. En effet, vers 1820, on le vit fonder à Québec une école qu'il soutenait de ses propres deniers. Il fit imprimer plusieurs livres de classe, que l'on fournissait gratuitement aux enfants pauvres.

2687. PERRAULT (J. F.). Traité d'agriculture adapté au climat du Bas-Canada. Rédigé par Jos. Frs. Perrault, pour l'usage des établissements d'éducation, dans les campagnes. *Québec, Fréchette & Cie.*, 1831. Première partie : 55-II p. Seconde partie : 156-VII p. In-16.

2688. PERRAULT (Jos. Frs.). Code rural à l'usage des habitants tant anciens que nouveaux du Bas-Canada, concernant leurs devoirs religieux et civils, d'après les lois en force dans le pays. *Québec,* 1832. 31-III p. in-16.

2689. PERRAULT (J. F.). A rural code, for the use of the old and new inhabitants of Lower Canada, concerning their religious and civil duties according to the laws in force in the country. *Quebec,* 1832. 23 p. in-16.

2690. PERRAULT (J. F.). Moyens de conserver nos institutions, notre langue et nos lois. *Québec,* 1832. 32 p. in-16.

2691. PERRAULT (J. F.). Biographie de Joseph François Perrault, Protonotaire de la Cour du Banc du Roi pour le district de Québec, écrite par lui-même, à l'âge de quatre-vingts ans, sans

lunettes, à la suggestion du Lord Aylmer, gouverneur en chef du Bas-Canada. *Québec*, 1834. 41 p. in-12.

2692. PERRAULT (J. F.). Traité d'agriculture adapté au climat du Bas-Canada, pour l'usage des établissements d'éducation dans les campagnes. *Québec*, 1839. 69-III p. in-16.

2693. PERRAULT (J. F.). Traité d'agriculture pratique, publié sous le patronage de la Chambre et des sociétés d'agriculture du Bas-Canada, par J. Perrault, rédacteur de la Revue Agricole. *Montréal*, 1865. 91-196 p. in-16. Figures.

2694. PERROQUET (Le). Journal illustré publié à Sorel, en 1878. Vol. 1, nos. 1, 2 et 3. In-4.

2695. PERROT (Nicolas). Mémoire sur les mœurs, coustumes et relligion des sauvages de l'Amérique Septentrionale, publié pour la première fois par le R. P. J. Tailhan. *Leipzig & Paris*, 1864. VIII-341-XXXIX p. in-8.

L'ouvrage de Perrot présenté ici pour la première fois au public, demeura manuscrit plus d'un siècle et demi, quoique connu de la plupart des historiens canadiens. Charlevoix lui emprunte beaucoup et le Père Lafitau en cite des pages entières. L'Abbé Ferland, lors de son voyage en Europe, en avait fait une copie écrite en entier de sa main.

L'auteur fut pendant vingt ans marchand de pelleteries et eut l'occasion de visiter un grand nombre de nations sauvages parmi lesquelles il résida et dont il apprenait, dit-on, la langue avec une grande facilité. Par son éloquence et sa bravoure, Perrot se fit aimer de ces nations, sur lesquelles il exerçait beaucoup d'influence.

2696. PÉTARD (Le). Journal illustré publié à Montréal. Vol. 1, no. 1. (26 mars 1881) jusqu'au no. 7. In-4.

2697. PETIT (Le) arsenal du catholique ou traité élémentaire de controverse, par un catholique romain. *Côteau St-Louis*, 1877. 464 p. in-4.

2698. PETIT (Le) Journal. Vol. 4. nos. 95, 96, 97, 98, 101. (Québec, 1885). In-folio.

2699. PETITCLAIR (P.). Griphon ou la vengeance d'un valet. Comédie en trois actes. *A Québec: Chez William Cowan, imprimeur, no. 9, rue La Fabrique*, 1837. 90 p. in-12.

" A Monsieur le souscripteur ".

" Pour une raison qu'on lui permettra bien de taire, l'Auteur ne peut faire paraître la Comédie, " Qui trop embrasse mal étreint ", qu'il promettait dans son Prospectus inséré dans le *Canadien*. Pour suppléer à son défaut, il offre

celle-ci, ne doutant nullement qu'elle soit acceptée par un souscripteur généreux ».

L'auteur, homme d'une timidité extraordinaire, avait des talents pour la comédie. Il s'expatria un jour sur les côtes du Labrador, où il mourut, après avoir été précepteur dans une famille Labradorienne dont nous ignorons le nom.

2700. PETITCLAIR (Pierre). Une partie de campagne. Comédie en deux actes. *Québec*, 1865. 61 p. in-8.

Il n'a été tiré que soixante exemplaires de ce volume.

2701. PETITE (La) clique dévoilée, ou quelques explications sur les manœuvres dirigées contre la minorité patriote qui prit part au vote sur les subsides, dans la session de 1835 à 1836; et plus particulièrement contre C. C. Sabrevois de Bleury, Ecuyer, Avocat au barreau de Montréal, membre de la Chambre d'Assemblée du Bas-Canada. *Etats-Unis; Rome*, (*N. Y.*), 1836. 50 p. in-8.

Cette brochure fut écrite, suivant quelques-uns, par Hyacinthe Leblanc de Marconnay, arrivé de France vers 1835, surtout connu comme rédacteur du journal « Le Populaire » pendant les troubles de 1837-38. M. Chauveau en attribue la paternité à un nommé Raimbault et la croit imprimée au bureau de « L'Ami du peuple », à Montréal.

2702. PETIT-JEAN. Les mésaventures d'un avocat. *Québec*, 1882. 39 p. in-12.

Relatif au chemin de fer de Lévis et Kennébec.

2703. PETITOT (Emile). Traditions indiennes du Canada Nord-Ouest. *Paris*, 1886. XVII-521 p. in-16.

L'auteur, ancien missionnaire, a résidé au Canada pendant vingt ans et a eu ainsi l'avantage de former une collection authentique de toutes les traditions des sauvages de l'Amérique Septentrionale.

2704. PHILADELPHIA. Report of the canadian commission at the internal exhibition of Philadelphia. 1876. *Ottawa*, 1877. In-8.

2705. PHILADELPHIE (Exposition de). Rapport de la Commission canadienne. *Ottawa*, 1877. 29 p. in-8.

2706. PHIPS (Sir Wm.). *Pietas in Patriam* : The life of His Excellency Sir William Phips, Knt. Late Captain General, and Governour in Chief of the Province of the *Massachuset*-Bay, New England. Containing the memorable *Changes* Undergone, and *Actions* Performed by Him. Written by one intimately acquainted

with him. Discite Virtutem ex Hoe, verumque Laborem. *London*, 1697. 110 p. in-16.

Calef dans son *More wonders, etc.* (1700), dit que "Cotton Mather was the author of this book, and that he published it anonimously for the purpose of praising himself".—Pour plus de détails, voir la *North American Review*, (vol. 3, page 308). Petit volume précieux et rare.

Ce Phips est celui-là même qui tenta de prendre Québec, en 1690.

2707. PHIPPS (R. W.). Report on the necessity of preserving and replanting forests. *Toronto*, 1883. 138 p. in-8.

2708. PICKEN (Andrew). The Canadas, as they at present commend themselves to the enterprise of emigrants, colonists and capitalists. *London*, 1832. VI-349-LXXXVII p. in-12. Carte.

2709. PICKERING (Joseph). Inquiries of an emigrant being the narrative of an english farmer from the year 1824 to 1830, with the authors additions, to March, 1832 ; during which period he traversed the United States and Canada, with a view to settle as an emigrant. *London*, 1832. XV-207 p. in-12.

2710. PICTURE (The) of Quebec. [Citation latine]. *Quebec : Published by D. and J. Smillie*, 1829. 139 p. in-16. Figures.

Edition originale de ce guide, le premier du genre à Québec. Ce volume est recherché, surtout à cause des seize charmantes petites vues de Québec qu'il contient. Ces vues, sont d'un fini admirable ; elles furent gravées sur acier par James Smillie, junior, qui exerçait alors à Québec le métier de bijoutier-lapidaire.

L'auteur est le Rév. George Bourne, ministre congrégationaliste de la *St. John's Chapel* à Québec. Cette première édition fut imprimée à Montréal par Robert Armour, quoiqu'en dise le titre.

Notre collection contient encore, outre les trois éditions de *Picture of Quebec*, deux autres ouvrages du même auteur. Voir aux mots : *Lorette* et *Modern*. Ce révérend avait aussi publié à Baltimore, en 1806, avant de venir au Canada, l'ouvrage suivant : "The History of Napoleon Bonaparte, Emperor of the french, and King of Italy". 415 p. in-8.

2711. PICTURE (The) of Quebec. Second edition. *New York : Bourne, Depository of arts, 359 Broadway*, 1830. 109 p. in-16.

Contient les mêmes jolies gravures qui ornent les éditions canadiennes de ce guide.

2712. PICTURE (The) of Quebec and vicinity. Second edition, revised and corrected. *Quebec : Published by P. and W. Ruthven, St. Ursule Street*, 1831. 134 p. in-16.

Troisième édition. Ignorait-on alors l'existence de la seconde qui venait d'être faite à New-York ? Orné des seizes gravures de Smillie et d'un plan de Québec qui manque dans la plupart des exemplaires.

2713. PIGOTT (J.). The Canadian Mechanic's Ready Reckoner ; or, tables for converting English Lineal, square and solid measures into french, and the contrary, from 1 line to 1,000,000 feet, etc., etc. *Three-Rivers : Printed and published by G. Stobbs*, 1832. VII et 46 p.n.c., in-16 carré.

2714. PILON (Mary-Jane). Une famille d'assassins. Portraits, biographies, complainte et condamnation des trois meurtriers d'Arundel ; François Narbonne, le père, âgé de 79 ans, Geneviève Lafleur âgée de 64 ans et Jean-Baptiste, le fils, âgé de 25 ans, ainsi que le portrait de leur victime, Dan. Narbonne, tué à l'âge de 34 ans. *Trois-Rivières, s. d.* (vers 1880). 39 p. petit in-8. Figures.

2715. PILOTE (Révd. F.). Rapport de la ferme-modèle de Ste-Anne de la Pocatière, montrant de quelle manière ont été dépensées les $1750 accordées par la législature. *Québec*, 1860. 8 p. in-8.

2716. PINSONNAULT (Mgr.). Le dernier chant du Cygne sur le tumulus du Gallicanisme. Réponse à Monseigneur Dupanloup. *Montréal*, 1870. 48 p. in-8.

2717. PIQUEFORT (Jean). Portraits et pastels littéraires. *Québec*, 1873. 54-48-23-60 p. in-24.

Biographies satiriques de l'Abbé Casgrain, F. A. H. Larue, Marmette, Fréchette et Fabre. L'auteur est le juge Routhier.

2718. PITMAN (Robert Birks). A succint view and analysis of authentic information extant in original works, on the practibility of joining the Atlantic and Pacific Oceans by a ship canal across the isthmus of America. *London*, 1825. VIII-229 p. in-8. Cartes.

2719. PLANTAGENET Spring. An analysis of its mineral water. *Montreal*, 1858. 40 p. in-8.

2720. PLAYFAIR (A. W.). Suggestion on the defense of the Canadas, etc. *s. l. n. d.* 13 p. in-8.

2721. PLAYFAIR, Esq. (Robert). Recollections of a visit to the United States and British provinces of North America, in the years 1847, 1848, and 1849. *Edinburgh*, 1856. VIII-266 p. in-8.

2722. PLAYFAIR (The) papers or brother Jonathan, the smartest nation in all creation. *London*, 1841. 3 vols. in-8. Figures coloriées de Robert Cruikshank.

Ouvrage intéressant pour les Etats-Unis et le Canada. Dans tous les ouvrages de bibliographie que nous avons consultés, on ne voit rien qui puisse faire soupçonner le véritable nom de son auteur.

2723. PLESSIS (Messire J. O.). Discours / à l'occasion / de la victoire remportée / par les / forces navales de sa majesté britannique / dans la Méditerrannée le 1 et 2 août 1798, / sur / la flotte françoise. / Prononcé dans l'église cathédrale de Québec / le 10 Janvier 1799. / Par Messire J. O. Plessis / Curé de Québec, Coadiuteur-élu et Vicaire-Général du Diocèse. / Précédé du mandement de Mgr. l'illustrissime et révéren / dissime P. évêque de Québec. / *A Québec : / Imprimé au profit des pauvres de la paroisse. / Et se vend à l'imprimerie. s. d.* Titre, verso blanc, 2 p.n.c. pour *Mandement* et 24 p. in-8. Voir le fac-similé p. 375.

On a souvent reproché ce sermon à M. Plessis, comme un excès de zèle pour l'Angleterre, contre la France, sa mère-patrie ; mais il ne faut pas oublier que l'évêque catholique de Québec (pour la première fois depuis la conquête) faisait ouvertement imprimer en tête de ce sermon : " Mgr. l'Illustrissime et Révérendisime évêque de Québec " : ce que les autorités anglaises n'avaient jamais voulu tolérer auparavant. Jusqu'à cette époque, on entendait bien mentionner le nom de l'évêque de Québec ; mais jamais dans un document public, il n'osait prendre lui-même ce titre.

Le gouvernement anglais fut alors saisi de cette innovation des papistes ; et on peut voir toute une correspondance qui eut lieu à ce sujet, dans le rapport sur les Archives du Canada pour 1892, note C.

Qui sait si, sans ce mandement, qui lui ouvrit les portes partout en Angleterre, Mgr Plessis eût pu faire face à toutes les influences exploitées contre l'Eglise Romaine pendant les premières années de ce siècle !

2724. PLESSIS (Biographical notice of Joseph Octave), bishop of Quebec. Translated by T. B. French, from the original french by L'Abbé Ferland, etc. *Quebec, Desbarats*, 1864. XIV-177 p. in-8.

2725. PLUNKET (E. W.). Memoir. Proposed Harbour improvements at Quebec. *Quebec*, 1874. 17 p. in-8.

2726. POISSONS d'avril, 1865. Rêveries d'un joueur de *pigeonhole. S. l. n. d.* 51 p. in-8.

Cette brochure fut écrite par Louis-Thomas Groulx, de Joliette.

2727. POKER (The). Journal humoristique hebdomadaire, publié à Toronto, en langue anglaise. Vol. 1, no. 1 (July 9, 1858), jusqu'au no. 52, (July 9, 1859). In-4.

Ce journal plein d'esprit, se rapproche beaucoup du *Fantasque* d'Aubin. On dit que le juge en chef Harrison, assisté de H. J. Morgan en faisaient les frais de rédaction.

DISCOURS

A L'OCCASION

DE LA VICTOIRE REMPORTE'E

PAR LES

FORCES NAVALES DE SA MAJESTE' BRITANNIQUE

DANS LA MEDITERRANNE'E LE 1 ET 2 AOUT 1798,

SUR

La Flotte Françoise.

PRONONCE' DANS L'EGLISE CATHEDRALE DE QUEBEC
LE 10 JANVIER 1799.

Par Messire J. O. PLESSIS
Curé de Québec, Coadjuteur-élu et Vicaire Général du Diocèse.

PRECEDE' DU MANDEMENT DE MGR. L'ILLUSTRISSIME ET REVEREN-DISSIME P. ÉVEQUE DE QUEBEC.

A Quebec:

IMPRIME' AU PROFIT DES PAUVRES DE LA PAROISSE,
ET SE VEND A L'IMPRIMERIE.

Fac-similé du no. 2723.

2728. POLICE. Regulations of police in force in the city of Quebec. *Quebec*, 1824. 51 p. in-16.

2729. POLICE. Regulations for the governance of the police force, rural and city, province of Canada, with instructions as to the legal authorities and duties of police constables. *Montreal*, 1841. 39 p. in-12.

2730. POLICE. Règles et règlements pour le gouvernement du corps de police provinciale pour la province de Québec. *Québec*, 1874. 32 p. in-16.

2731. POLICE. Guide de la police de la Cité de Québec. (Texte anglais en regard). *Québec*, 1893. 139 p. in-24.

2732. POLITICAL annals of Lower Canada; being a review of the political and legislative history of the province, under the act of the Imperial Parliament, 31 Geo. III., Cap. 31, which established a House of Assembly and Legislative Council; showing the defects of this constitutional act, and particularly its practical discouragement of British Colonization. With an introductory chapter on the previous history of Canada, and an appendix of documents, &c. By a British Settler... *Montreal: Printed at the office of the* "*Montreal Herald*", *and* "*New Montreal Gazette*", 1828. LXXVIII-180 p. in-8. (A la fin): "End of the first part"; c'est la seule livraison qui a paru.

Dans cette étude sur le Canada, écrite par John Fleming, marchand lettré de Montréal, l'auteur n'y peut cacher son animosité contre tout ce qui est français et catholique. Ainsi on le voit contester (p. XXXVIII) l'exactitude d'un fait historique admis de tous. Il prétend que les fameux tremblements de terre de 1663 au Canada, dont tous les historiens parlent, ne furent qu'un truc inventé par les jésuites, pour s'attirer des secours pécuniaires de la part des habitants du vieux monde. Cela n'empêche pas cette production politique d'être l'une des mieux écrites que nous ayons sur le Canada.

"This work was designed exclusively for the colonial office, and a few private friends of the author in England".—*Rich.*

2733. POLITICAL (The) magazine, and parliamentary, naval, military, and literary journal. *London, J. Bew.* For the year 1781. (Vol. 2, Jan. to Dec.)—1783. (Jan. to June)—1784. (Jan. to Dec.). 3 forts volumes avec des cartes, portraits et autres illustrations.

Les *magazines* anglais de cette époque sont tous très importants pour l'histoire de l'Amérique : celui-ci particulièrement.

2734. POLITICAL (A) and historical account of Lower Canada;

with remarks on the present situation of the people, as regards their manners, character, religion, &c., &c. By a Canadian. *London*, 1830. XVI-275 p. in-8.

Cet ouvrage intéressant fut d'abord écrit en français par le Dr De Sales Laterrière, et traduit en anglais par Henry Labouchère, dit-on, l'un des membres de la Chambre des Communes d'Angleterre. Une critique de ce volume, parue dans la « Westminster review », accompagne notre exemplaire. Ouvrage peu commun.

2735. POLITICAL (The) destiny of Canada being determined by its financial policy, by a british immigrant of fifty-six years standing. *Montreal*, 1879. 17 p. in-8.

2736. POLITIQUE. * Aux libres et indépendants électeurs de la Province de Québec. *s. l. n. d.* (vers 1878). 7 p. in-8.

2737.—BIOGRAPHIES politiques. Quelques hommes politiques avec portraits. *Québec*, 1884. In-8.

Brochure dont le texte est entremêlé de portraits d'hommes politiques et d'annonces des principaux marchands de Québec.

2738.—CHANSON politique. Fort-en-gueule. Composée à l'occasion de l'élection où Laurier et Tourangeau étaient candidats à Québec-Est pour le Parlement fédéral. *S. l. n. d.* Feuille volante.

2739.—CHANSONS politiques. Deux chansons sur l'élection de Bellechasse. *s. l. n. d.* 4 p. in-12.

2740.—CINQ années d'administration réformiste. La ruine à l'intérieur, quand la fortune est à la porte. Choisissez! *s. l. n. d.* 110 p. in-8, carte.

2741.—COMMERCIAL union. A study by a Quebec liberal. *s.l.n.d.* 15 p. in-8.

2742.—CONTRE-POISON. La Confédération. C'est le salut du Bas-Canada. Il faut se défier des ennemis de la Confédération. *Montréal*, 1867. 72 p. in-8.

2743.—CRISE (La) politique de Québec. Notes et précédents. *Québec*, 1879. 65 et 69 p. grand in-4.

Le texte français et une traduction anglaise.

* Sous ce titre nous cataloguons toutes nos brochures politiques sans nom d'auteur, publiées pendant le dernier quart de siècle.

2744. POLITIQUE (Suite). CRISE (La) politique de Québec. Notes et précédents. *Québec*, 1879. 63 p. in-8.

Ecrite par M. Dansereau, maintenant Maître de Poste à Montréal.

2745.—CYGNES (Les) malades. Cantate politique sur le coup d'état de Luc Letellier. *Montréal*, 1879. 10 p. in-8.

2746.—DE BOUCHERVILLE (The) government and the causes which led to their dismissal. An historical account. *Montreal*, 1878. 26 p. in-8.

Ecrit par McNab Stuart.

2747.—DROITS (Les) de la langue française méconnus. Humiliante position de la province de Québec. Débats au Sénat. *s. l.*, 1880.

Publié par le Dr Trudel.

2748.—ELECTEURS (Aux) du Dominion. Quatre années du régime conservateur. Pourquoi le gouvernement conservateur mérite la condamnation publique. *s. l. n. d.* (A la fin) : *Des presses à vapeur de « La Concorde »*. 105 p. in-8.

2749.—ÉLECTEURS de la division-Est de Québec. *s. l. n. d.* Grande feuille volante, in-folio.

Valin et Huot sont sur les rangs dans cette élection, qui fut l'une des plus chaudes et des plus tapageuses dont Québec ait été témoin .

2750.—ÉLECTEURS de la Province de Québec. *Québec*, 1878. 116 p. in-16.

2751.—ÉLECTION (L') du Comté de Québec. Pourquoi j'ai été battu. *s. l. n. d.* 16 p. in-8.

Ecrite par H. Fabre, le lendemain de sa défaite, et dans un genre tout à fait particulier à cet écrivain spirituel.

2752.—ÉLECTIONS de 1881. Situation politique et administrative de la Province de Québec. *Montréal*, 1881. 65 p. in-8.

2753.—ELECTIONS de 1886. Situation politique et administrative de la province de Québec. *Québec*, 1886. 417 p. in-12.

2754.—ÉLECTIONS de 1887. Aux électeurs du Bas-Canada. *Québec*, 1887. 72 p. in-12.

Brochure fabriquée pour les élections fédérales dans les intérêts du parti libéral.

2755. POLITIQUE (Suite). FEW (A) words for the legislature. *s. l. n. d.* (vers 1874). 7 p. in-8.

2756.—HIER et aujourd'hui ou l'opposition et le pouvoir. Considérations sur la politique canadienne. Suivies du traité de réciprocité entre le Canada et les Etats-Unis. *Lévis*, 1874. 148 p. in-8.

2757.—IMPERIAL statutes affecting British North America and some of the British possessions. *Ottawa*, 1869. 34 p. in-8.

2758.—KIDNAPPERS (The). A tragico-comical melodrama in ten acts. *s. l. n. d.* 8 p. in-8.

2759.—MÉMOIRES sur la coalition. Etude politique. *Des presses du « Courrier de Saint-Hyacinthe »*. 1886. 72 p. in-8.

2760.—MEMOIRS (The) of a canadian secretary. A posthumous paper. *Toronto*, 1928 *(Sic)*. 42 p. in-8.

2761.—NEW (The) parti national, being a letter to the editor of the « Tricolor flag », his remarks thereon, and a programme. A Satire. *s. l. n. d.* 16 p. in-8.

2762.—PAYS (Le), le parti et le grand homme. *Montréal*, 1882. 108 p. in-8.

Brochure politique importante qui attira l'attention générale lors de son apparition.

2763.—PEDIGREE (Le) d'un veau. *s. l. n. d.*, (vers 1885). 12 p. in-8.

Critique acerbe de la vie politique d'un de nos hommes public, écrite d'une main vigoureuse, par un ennemi politique acharné.

2764.—PETIT catéchisme politique pour les élections fédérales et locales, à l'usage des électeurs de la province de Québec, par un électeur indépendant. *Québec*, 1878. 12 p. in-8.

2765.—PILORI (Au). La trahison des Chefs Conservateurs démontrée par les Témoignages recueillis devant le Comité du Nord-Ouest. (Extrait de *L'Evénement*). *Québec*, 1874. 22 p. in-8.

2766.—POLITIQUE (La) de la province de Québec, de 1871 à 1875. *s. l. n. d.* 88 p. in-8.

2767.—PROTECTION (La). *s. l. n. d.* 76 p. in-8.

2768. POLITIQUE (Suite). QUEBEC (The) political crisis. Notes and precedents, etc. *Quebec*, 1879. 61 p. in-8.

2769.—RÉNÉGATS (Les) du 29 octobre. Pâquet, Chauveau, Flynn, Racicot et Fortin. *Montréal*, 1879. 31 p. in-16.

Ecrit par L. H. Fréchette.

2770.—RÉPONSE à la brochure rouge. Mensonges dévoilés. *s. l. n. d.* (1875). 31 p. in-8.

En réponse à " La politique du gouvernement de Québec de 1871 à 1875 ".

2771.—RESULTS of five years Grit-rouge rule in Canada. *s. l. n. d.* (vers 1877). 7 p. in-8.

2772.—REVUE parlementaire de 1875, suivie de considérations sur les élections locales. *Québec, s. d.* 63 p. in-8.

2773.—REVUE de la session de la Législature provinciale de Québec, 1883. *Québec*, 1883. 39 p. in-8.

Extrait de *L'Electeur*.

2774.—ROUGISME (Le) en Canada par un observateur. *Québec*, 1864. 79 p. in-16.

Ecrit par L. H. Huot, pendant quelque temps rédacteur du *Canadien*.

2775.—RUINES (Les) libérales. Quelques pages de politique. *s. l. n. d.* 160 p. in-8.

2776.—TENDANCES (Les) libérales. Les rouges sont aussi dangereux qu'autrefois. *Québec*, 1874. 16 p. in-8.

2777. POLITIQUE. Lower Canada at the close of 1837. *London*, 1838. 31 p.—The Canadian Crisis and Lord Durham's Mission to the North American Colonies, etc. *London*, 1838. 56 p.—Lord Brougham's Speech on the Mal-treatment of the North American Colonies. *London*, 1838. 37 p.—A Letter to the Queen by a Friend of the People. *London*, 1838. 32 p.

Article de la " Quarterly Review " (vol. LXIII, p. 223 à 277), sur les affaires politiques du Canada, vers 1837, où les différentes brochures ci-haut énumérées sont passées en revue. Le même volume contient aussi une critique élaborée du volume " Head's narrative ", relative aux affaires du Haut-Canada, à la même date.

2778. POLITIQUE (Le) Danois, ou l'ambition des anglais, démasquée par leurs pirateries. Ouvrage dans lequel on recherche laquelle des deux nations de la France ou de l'Angleterre, a dé-

rangé par ses hostilités l'harmonie de l'Europe, & où l'on prouve aux Souverains de quelle importance il est pour eux d'abattre l'orgueil de ce peuple... *A Coppenhague, chez Frideric Mons.*, 1756. 364 p. in-16.

L'on trouve dans ce volume un bon exposé des troubles survenus entre l'Angleterre et la France, à propos de l'Acadie ou Nouvelle-Ecosse, que ces deux puissances réclamaient. Il fut écrit par le savant publiciste Martin Hubner, et, suivant Barbier, c'est à tort que "La France littéraire" de 1769 l'attribue à Balot de Sovot. On a publié subséquemment deux autres éditions de ce volume, dont l'une, en 1759 et l'autre sous un titre différent, en 1805.

2779. PONT de glace. Rapport du comité spécial de l'Assemblée Législative, auquel a été renvoyé le sujet de la formation d'un pont de glace sur le St-Laurent, devant Québec. *s. l. n. d.* (vers 1853). 74 p. in-8.

2780. PONTBRIAND (Henri-Marie Dubreil de), Evêque de Québec, mort à Montréal, en juin 1760.

Deux mandements de cet évêque, relatifs aux graves événements qui se passaient ici pendant l'année 1759. D'après moi ces deux mandements ont été imprimés dans le pays : d'où il faudrait conclure qu'il y a eu ici une imprimerie avant celle de Brown & Gilmore, en 1764. Chacun de ces mandements est imprimé sur une feuille volante, in-folio, de la dimension de 13 x 8½ pouces. Voir le fac-similé de l'un d'eux, p. 382.

A l'appui de cet avancé, à savoir que ces pièces auraient été imprimées—l'une à Québec, vers le mois d'avril 1759, et l'autre, à Montréal, en octobre de la même année—nous allons reproduire le premier de ces mandements, celui qui ne porte pas de date.

HENRI MARIE DUBREIL DE PONTBRILLANT,

Par la Miséricorde de Dieu et la Grace du Saint Siège, Evêque de Québec, Conseiller du Roi en tous ses Conseils, au Clergé et aux Fidèles de notre Diocèse, Salut et Bénédiction en Notre Seigneur J. C.

DE tous côtés, Nos très-chers Frères, l'Ennemi fait des préparatifs immenses, ses forces au moins six fois supérieures aux nôtres se mettent déjà en mouvement ; nos préparations sont plus lentes, le Fleuve est à peine entièrement navigable, les semailles qui pressent et qu'on ne sauroit faire avec trop de soin vous retiennent dans les Campagnes. Le défaut de vivres fait reculer les mouvements autant qu'il se peut. Tout semble nous manquer à la fois, et jamais la Colonie ne s'est trouvée dans un état si critique et si dangereux. Jamais nous n'avons été si dépourvus, et menacés d'une manière si vive, si universelle, si opiniatre. C'est véritablement aujourd'hui plus que jamais que nous devons dire que notre unique ressource est le secours puissant du Seigneur. Faites donc, Nos très-chers Enfants, tous vos efforts pour le mériter, ou du moins pour n'y mettre point d'obstacles, pour réussir, détruisez en vous tout ce qui peut déplaire à Notre Dieu. Ainsi c'est le péché qu'il faut expier et

HENRI MARIE DUBREIL DE PONTBRIAND.

Par la Miséricorde de Dieu et la Grace du Saint Siege, Evêque de Québec, Conseiller du Roi en tous ses Conseils, au Clergé Séculier et Régulier et à tous les Fidèles de notre Diocèse, Salut et Bénédiction en Notre Seigneur J. C.

IL n'est personne parmi vous, Nos très-chers Frères, qui ne ressente la triste situation de cette Colonie. Heureux ceux qui, sans l'attribuer faussement et témérairement aux causes secondes, y reconnoissent le Bras vengeur du Seigneur et s'y soumettent amoureusement ; plus heureux ceux qui travaillent avec un saint zèle à détruire en eux-mêmes et dans les autres les désordres que Nous vous avons, dans l'amertume de notre cœur, reprochés par notre dernier Mandement, et qui dès lors nous faisoit craindre et presqu'annoncer ce que nous voyons! Le mal est grand, nos très-chers Frères, Dieu seul peut y remédier; mais si chaque particulier ne réforme totalement sa conduite, pourrions-nous raisonnablement espérer qu'il cessera de nous punir? Hélas nous le disons à tout le monde, nous le disons à tous les Etats, nous nous le disons à nous même, nous le disons et nous ne pouvons, assez en gémir dans le secret et dans le public. Les desordres, les injustices n'ont point cessé. L'infame passion de l'yvresse, lors même que l'ennemi étoit à notre vue et menaçoit de toutes parts, a fait de grands ravages. Que dirons-nous de ces discours injurieux contre ce qu'il y a de plus respectable et qui ne tendent qu'à l'indépendance, discours malheureusement qui se répandent dans les Maisons les plus chrétiennes qui autorisent les murmures continuels des Peuples, et les artifices multipliés dont ils se servent pour ne pas exécuter les Ordres? Voila, nos très-chers Frères, les sources principales de nos malheurs. Si dans le cours de cet hyver elles ne sont point arrêtées, si nous voyons comme elevant ces divertissements profanes, ces assemblées dangereuses, ce peu de fidélité à sanctifier les Fêtes et les Dimanches, nous avons tout à craindre, parce que nous irriterons de plus en plus le Seigneur ; mais si vous revenez sincèrement à lui, Nous vous le promettons de sa part, il ne nous abandonnera certainement pas, et trouvera dans sa Toute puissance mille moyens de rétablir cette Colonie qui touche au dernier moment de sa ruine. Vos prières alors lui seront agréables, et rien ne vous sera refusé. Vous n'y oublierez pas ceux qui se sont sacrifiés pour la défence de la Patrie: l'illustre Nom de MONTCALM, celui de tant d'Officiers respectables, ceux des Soldats et des Miliciens ne sortiront point de votre mémoire. Par inclination, par devoir vous prierez avec ferveur pour le repos de leurs âmes. Les Riches ajouteront des Aumônes abondantes. Les circonstances présentes éxigent qu'on retranche non seulement le superflu, mais encore l'utile même, pour assister nos Frères qui autrefois assistoient les autres.

A ces causes, le St Nom de DIEU invoqué, Nous avons ordonné et ordonnons ce qui suit:

1°. Tous les Prêtres continueront de dire les Litanies de la Ste. Vierge à la fin de toutes les basses Messes, sans tenir le Calice.

2°. A toutes les Bénédictions du S. Sacrement, on continuera de dire le Pseaume *Miserere* avec les Versets et Oraisons ordinaires.

3°. Dans les Villes de Mont-réal et des Trois-Rivières on fera deux Services solemnels, le premier pour Mr. de MONTCALM et les Officiers, le second pour tous ceux qui sont morts dans la dernière campagne. Dans les autres Paroisses, Mrs. les Curés inviteront les Paroissiens à assister à une Messe basse qu'ils célebreront à la même intention.

Ces Prières se continueront jusqu'au vingt et un de May, excepté le Temps de Pâque. Sera le présent Mandement lu et publié le premier Dimanche après la reception d'icelui. Donné à Montréal sous notre Seing, le Sceau de nos Armes et la souscription de notre Secretaire, ce vingt huit Octobre 1759.

(Ainsi signé) † H. M. Ev. DE QUEBEC.

Et plus bas, par MONSEIGNEUR,

HUBERT Secretaire.

Fac-similé du no. 2780.

auquel il faut renoncer absolument. Notre conversion et celle des pécheurs et la persévérance des Justes est le grand objet qui doit d'abord nous occuper, persuadés, que nous devons être, que si nous recherchons véritablement le Seigneur notre Dieu, il se présentera à nous comme notre Souverain défenseur : *Quærite primum Regnum Dei et hæc omnia adjicientur vobis.*

A ces causes, Nous avons ordonné et ordonnons ce qui suit, le St. Nom de Dieu invoqué :

1°. Dans les Paroisses des Campagne le premier Dimanche de chaque mois il sera fait une Procession, sans porter le S. Sacrement, à l'endroit et à l'heure que choisira chacun des Messieurs les Curés. Dans cette Procession on chantera les Litanies des Saints et le Pseaume *Miserere mei, Deus*, et immédiatement les Antiennes et Oraisons ordinaires des Saluts. Le Prêtre fera une Amende honorable au nom des pécheurs qu'on peut prendre dans le Rituel au Dimanche de la Trinité, page 429.

2°. Tout Prêtre Séculier ou Régulier ajoutera aux Oraisons de la Messe l'Oraison du Missel *Deus, refugium.*

3°. Dans toutes les Bénédictions du Saint Sacrement on chantera le trait *Domine, non secundum*, avec les Versets et l'Oraison pour la Rémission des péchés.

Sera le présent Mandement lu et publié au Prône des Messes Paroissiales, le premier Dimanche après réception d'icelui. Donné à Québec, sous notre Seing et le Sceau de nos Armes et la souscription de notre Secretaire.

(Ainsi signé.) † H. M. Ev. DE QUEBEC.

Ces Prières publiques dureront jusqu'au premier Octobre.

Par MONSEIGNEUR.

HUBERT, PTRE, SEC.

En novembre 1887, j'avais le plaisir de passer une couple de jours en compagnie du vénérable et érudit curé Bois, à Maskinongé. Ce bon vieillard, si bien renseigné sur l'histoire du Canada, me permit de feuilleter ses cahiers de notes manuscrites, recueillies depuis un grand nombre d'années. Ce fut dans l'un de ces cahiers que je vis pour la première fois, qu'on avait imprimé quelques mandements des évêques de Québec, en ce pays, avant la conquête, sur une presse que possédait l'évêque de Québec et qui lui avait été donnée par le roi de France.

Quelques semaines plus tard, après avoir fait de nombreuses recherches, je découvris enfin l'existence des deux mandements dont je viens de parler. Jusqu'à preuve du contraire, je crois pouvoir affirmer que l'impression de ces pièces fut faite, ici au pays, aux dates mentionnées. En effet, pourquoi ces mandements auraient-ils été imprimés après coup ?

Il est vrai que cette assertion—qu'il y aurait eu ici une imprimerie avant celle de Brown & Gilmore, en 1764—dérange *un peu* les données admises jusqu'à ce jour, sur l'origine de l'imprimerie en ce pays ; mais je ne vois pas pourquoi l'on n'aurait pas pu se tromper sur ce sujet comme sur bien d'autres. On a bien cru jusqu'à il y a un certain nombre d'années, que le *Nehiro iriniui* du Père Labrosse, imprimé à Québec, en 1767, était le premier volume imprimé au Canada ; néanmoins nous en connaissons maintenant plusieurs autres qui le précédèrent.

De plus, je crois qu'il pourrait bien y avoir eu à cette même époque, d'autres mandements imprimés, à part les deux mentionnés plus haut, car on voit Knox, dans son Journal des opérations militaires de 1759 (Vol. 2, p. 104), en reproduire un, du 18 avril 1759, dans toute sa longueur. C'est le même document que l'on retrouve à la page 134 du volume deuxième de la collection des mandements des évêques de Québec, publiée en 1888. L'évêque Pontbriand parle

encore dans celui-ci, des préparatifs immenses que fait l'ennemi pour prendre le pays ; mais il en parle d'une manière qui démontre que le danger est encore bien plus évident et plus certain, qu'il ne l'était dans le premier mandement cité, qui ne porte pas de date ; d'où je conclue avec assez de raison, que le premier de ces mandements, non daté, fut publié vers le commencement d'avril 1759. Si je parle ici de ce mandement que Knox cite au long dans son ouvrage, c'est que, suivant moi, il semble bien douteux que Knox eût pu facilement venir en possession d'un mandement de l'évêque de Québec, s'il n'eût pas été imprimé ; car enfin, nous ne voyons nulle part dans l'histoire, qu'il se soit établi des relations bien intimes entre l'armée anglaise et les curés de cette époque, qui cependant étaient les seules personnes, en état de lui en fournir une copie manuscrite : étant imprimés, ces documents pouvaient alors facilement tomber entre les mains des laïques. D'ailleurs, du fait qu'il y a déjà deux de ces documents, imprimés cette même année, ne peut-on pas conclure que celui-là aussi a été imprimé comme les deux autres ?

Il se trouve aussi, entre les mains des collectionneurs de papiers-monnaies, certaines pièces imprimées qui avaient cours à la même époque, et qu'on peut appeler des *reconnaissances* ou *lettres de crédit*, dont Bigot fit un grand usage pour faire ses paiements. L'aspect de ces *reconnaissances*, n'a rien qui nous éloigne de croire qu'elles aient été imprimées au pays.

Toujours pour appuyer mon avancé, je reproduirai ici quelques extraits d'une correspondance parue dans " L'Union Libérale " (Québec, 28 déc. 1888), qui se rapporte précisément à la découverte de ces deux imprimés qui venaient d'être portés à la connaissance du public.

" Dans le récit de son voyage en Amérique, Kalm dit, à la date du 21 août 1749 : " Il n'y a pas d'imprimerie maintenant en Canada, quoiqu'il y en ait eu autrefois.

Kalm pèche ici par concision. Il aurait fallu nous dire jusqu'à quelle année remontait cet *autrefois*. Car j'ai une certaine répugnance à croire aux imprimeries qui auraient existé sans imprimeurs ni imprimés.

Quelques mois avant la date où Kalm disait " Il n'y a pas d'imprimerie maintenant en Canada ", le Ministre de la Marine écrivait au Marquis de la Jonquière (4 mai 1749) : " Monsieur de la Galissonnière a proposé d'établir une " imprimerie dans la Colonie ; laquelle il a représentée devoir y être d'une " grande utilité pour la publication des ordonnances et des Règlements de " police.... le Roy ne jugeant pas à propos de faire la dépense d'un pareil " établissement, il faut attendre que quelque imprimeur se présente pour y pour- " voir et dans ce cas j'examinerai à quelles conditions il pourra convenir de lui " donner un privilège. "

En voilà assez pour rendre peu probable l'existence d'une imprimerie avant l'année 1749. En effet il s'agit ici à proprement parler de l'*établissement d'une imprimerie dans la colonie ;* autrement Monsieur de la Galissonnière aurait demandé au Roi de remettre sur pied une institution déjà existante et en vigueur les privilèges déjà accordés. Comment aurait-il pu vraisemblablement exister une imprimerie autrefois, lorsque pour en établir une, le Roi semble n'attendre que le moment où un imprimeur se présentera pour s'engager à faire les dépenses d'un pareil établissement ? C'était pour le Ministre de la Marine une belle occasion de parler de cette imprimerie d'autrefois, si réellement elle eût eu vie, de nous dire si elle avait été supprimée et pourquoi, etc.

Nous voilà arrivé au point culminant !

J'affirme qu'il y a eu une imprimerie à Québec avant celle de William Brown. Je prouve cet avancé au moyen d'imprimés qui nous sont restés.

Dans le courant de l'année 1759, dite l'année du Siège, Monseigneur de Pontbriand adressa au clergé et aux fidèles deux mandements imprimés : l'un donné vers le mois de mai, l'autre le 28 octobre.

L'aspect typographique seul de ces deux imprimés fait présumer le lieu de leur origine. En effet, ils portent un certain cachet qui les fait reconnaître pour des gens du pays.

Mais la preuve la plus convaincante en faveur d'une presse qu'aurait possédée Monseigneur de Pontbriand, c'est la nature même des sujets traités dans ces deux mandements.

Le premier, qui ne porte pas de date, a dû être écrit vers le milieu de mai, au moment où Montcalm puis Vaudreuil et Lévis arrivèrent à Québec. On pourra d'ailleurs s'en convaincre par l'extrait suivant : " De tous côtés, Nos " très-chers Frères, l'Ennemi fait des préparatifs immenses, ses forces au " moins six fois supérieures aux nôtres se mettent déjà en mouvement ; nos " préparations sont plus lentes, le Fleuve est à peine entièrement navigable, " les semailles qui pressent et qu'on ne saurait faire avec trop de soin vous " retiennent dans les Campagnes. Le défaut de vivres fait reculer les mouve- " ments autant qu'il se peut. Tout semble nous manquer à la fois, et jamais la " Colonie ne s'est trouvée dans un état si critique et si dangereux ".

Evidemment cette description circonstanciée des maux actuels de la colonie n'a pu avoir été faite l'automne précédent, pour être imprimée en France pendant l'hiver.

Le second mandement, qui porte la date du 28 octobre, est encore plus précis et ne laisse subsister aucun doute. Monseigneur de Pontbriand, après avoir décrit la triste situation du pays et avoir exprimé l'espoir de voir les pécheurs revenir à Dieu, ajoute : " Vos prières alors lui seront agréables et rien ne vous " sera refusé. Vous n'y oublierez pas ceux qui se sont sacrifiés pour la défense " de la Patrie : l'illustre nom de MONTCALM, celui de tant d'Officiers respec- " tables, ceux des soldats et des miliciens ne sortiront point de votre mémoire. " Par inclination, par devoir vous prierez avec ferveur pour le repos de leurs " âmes... 3°. Dans les villes de Montréal et des Trois-Rivières on fera deux " services solennels, le premier pour M. de MONTCALM et les officiers, le " second pour tous ceux qui sont morts dans la dernière campagne ".

Or tout le monde sait que Montcalm mourut le 14 septembre, le lendemain de la première bataille sur les hauteurs d'Abraham. Il a donc fallu, de toute nécessité, que ce mandement fût imprimé ici. Comment ne pas accepter de tels arguments !

Je suis porté à croire que le premier de ces mandements fut imprimé à Québec, et le second à Montréal. La petite presse en effet devait suivre Monseigneur de Pontbriand. Or ce digne évêque, pour éloigner de ses yeux la scène du désastre qui détruisait les travaux de tant d'années, se transporta à Montréal à la fin de septembre : c'est là qu'il donna son mandement du 28 octobre, et c'est là aussi qu'il mourut au mois de juin de l'année suivante.

On peut se demander avec raison pourquoi Monseigneur de Pontbriand n'imprima pas tous ses mandements ; car tous les autres sont des copies écrites à la main... Peut-être parce que ça prenait moins de temps ; les scribes devaient être plus communs que les imprimeurs.

Il faudrait maintenant trouver quand et à quelles conditions Monseigneur de Pontbriand obtint le privilège d'une imprimerie, et aussi ce qu'est devenue cette presse, quelque petite qu'on la suppose ".

2781. POPE (Joseph). Jacques Cartier. His life and voyages. *s. l. n. d.* (Ottawa, 1890). 168 p. in-8.

2782. POPE (Joseph). Jacques Cartier. Sa vie et ses voyages. Traduit de l'anglais par L. Philippe Sylvain. *Ottawa*, 1890. 172 p. in-8.

Pope, Dionne et Stephens, furent les trois qui entrèrent en lice dans un concours pour le meilleur essai sur Jacques Cartier. Le Lieutenant-Gouverneur Angers donnait les prix qui seraient distribués suivant le verdict des juges. Pope fut premier, Dionne second et Stephens troisième. Tous les trois ont fait imprimer leur travail après le concours.

2783. POPKIN (John Snelling). A discourse delivered on the day of national thanksgiving for peace, April 13, 1815. *Newburyport...* 1815. 24 p. in-8.

" ...If mighty words were forcible as mighty deeds, or would pass as mighty deeds abroad as well as at home, we have had enough of them, to take all the British colonies on the continent, and even to make old England, Scotland and Ireland, our colonies ".

2784. POPULAR sayings of Old Iberia by Fieldat et Aitiaiche. *Quebec*, 1877. 70-xx p. in-16.

Aitiaiche est un pseudonyme qui cache le nom de Mlle Annie Howells, fille du Consul américain. *Fieldat* n'est autre que l'excentrique Comte Prémio-Réal. C'est un recueil de proverbes espagnols.

2785. PORT (The) chaplain and his work at the port of Quebec. Cases of drowning and sudden death. A sailor's chest. Interesting details. Dedicated to the Merchants of Quebec. *Quebec*, 1877. 54 p. in-8.

2786. PORTLOCK (Capt. Nathaniel). A voyage round the world ; but more particularly to the North West Coast of America, performed in 1785, 1786, 1787 and 1788. " Embellished with twenty copper-plates ". *London*, 1789. XII-384-XL p. in-4.

2787. PORTNEUF. Dialogue entre Jean-Baptiste et Colas sur l'élection de Portneuf. *s. l. n. d.* 24 p. in-12.

Thibaudeau et Brousseau sont candidats. Fort plaidoyer en faveur de ce dernier.

2788. PORTNEUF. Colonisation dans le comté de Portneuf, St-Ubalde, Notre-Dame de la rivière Batiscan. Août 1872. *Québec*, 1872. 24 p. in-16.

2789. PORTRAITS. Descriptive catalogue of a loan exhibition of Canadian historical portraits and other objects relating to canadian archeology, etc. *Montreal*, 1887. 80 p. in-8.

Ce catalogue fut préparé par M. Henry Mott. Une autre exposition du même genre eut lieu en 1892 ; voir au mot " Macdonald ".

2790. POSTES. Rapport du comité spécial de la Chambre d'Assemblée sur le département du bureau de la poste dans la province du Bas-Canada. *s. l.* 1831. VIII p. in-8.

2791. POUTRÉ (Félix). Souvenir d'un prisonnier d'état canadien en 1838. *Montréal, s. d.* (1869). 70 p. in-12. Portrait.

2792. POUTRÉ (Félix). Le coffret ou le trésor enfoui, etc. *Montréal, s. d.* (1872). Seconde livraison. 63 p. in-16.

2793. POWER (Tyrone). Impressions of America, during the years 1833, 1834 and 1835. *London*, 1836. 2 vols. in-8. Figures.

2794. POWNALL, Esq. (Thomas). The Right, Interest and Duty of the State, as concerned in the affairs of the East Indies. *London*, 1773. 48 p. in-8.

2795. PRÉCIS historique ou abrégé de l'histoire du Canada, avec aperçu sur les principaux personnages du pays. *Montréal*, 1867. IV-44-64 p. in-8.

Dans ce volume se trouvent un bon nombre de portraits bien faits, ainsi que des fac-similés d'autographes rares. Parmi les portraits, on remarque ceux de Cartier, Montcalm, Duvernay, Franchère, Bouchette, Lévis, Bougainville, Roux, Montgolfier, Normant, Guy, Dr Selby, J. Munro, T. Pothier, Mme Dunbar, de Léry, Beauharnais, l'Abbé Faillon.

2796. PRÉCIS / touchant / La Colonie du Lord Selkirk, / sur la Rivière Rouge, / sa / destruction en 1815 et 1816, / et le massacre du / Gouverneur Semple et de son parti. / Avec des / observations / sur un ouvrage publié récemment, / et intitulé, / " A Narrative of Occurences in the Indian / Countries," &c. / Traduit de / l'ouvrage anglois publié à Londres en 1817. / *Montréal : / De l'imprimerie de James Lane, rue St-Paul.* / 1818. VIII-234-LXXXVII p. in-8.

Traduction française faite par Hugues Heney, avocat de Montréal,

2797. PRÉCIS des événements publics, qui se rattachent à l'histoire du Canada, depuis 1818 à 1842. *s. l. n. d., ni titre particulier.* Extrait d'un almanach canadien, dont il occupe les pages 17 à 32, qu'on a dû publier vers 1842. Petit in-12.

Ecrit dans le sens des patriotes canadiens du temps.

2798 PREMIER (Le) Cardinal canadien. Souvenir de 1886. *Québec*, 1886. 302 p. in-8.

Relation des fêtes grandioses qui eurent lieu lorsque Mgr Taschereau fut fait Cardinal. Mgr Hamel en est l'auteur.

2799. PRÉMIO-RÉAL (Comte de). " Scrap-book " contenant divers souvenirs personnels du Canada et des "21", quelques

poésies, etc., etc. *Québec. Typographie de C. Darveau*, 1880. XVI-364 p. in-12.

Une publication qui a du cachet ! Vingt-et-un membres d'une société d'admiration mutuelle se biographient les uns les autres. Quelques-uns de ces écrits ont du mérite. Tiré, dit-on, à vingt ou trente exemplaires seulement.

2800. PRÉMIO-RÉAL (Comte de). St-Pierre & Miquelon. *Québec, s. d.* (Texte anglais en regard). 43 p. in-8.

2801. PRENDERGAST (James E.-P.). Soir d'automne. *Québec*, 1881, 24 p. in-8.

Quelques années plus tard, ce jeune homme de talent devenait l'un des ministres du gouvernement de Manitoba.

2802. PRESENT (The) state of Nova Scotia : with a brief account of Canada, and the British Islands on the coast of North America. *Edinburgh*, 1787. XII-221 p. in-8.

Seconde édition d'un ouvrage dont l'auteur est S. Hollingsworth : la première fut publiée au même endroit, l'année précédente. F. Soules en a donné une traduction française (Paris, Lagrange, 1787) qui est faite sur la première édition de 1786. La *Monthly Review* en parle favorablement.

2803. PRESSE (La). Numéro prospectus d'un grand journal quotidien. *Québec, 23 Avril* 1863. In-folio.

2804. PRESTON (T. R.). Three years' residence in Canada, from 1837 to 1839, with notes of a winter voyage to New-York, and journey thence to the British possessions ; to which is added, a review of the condition of the canadian people ; *London*, 1840. Vol. 1 XII-285 p. Vol. 2. IV-307 p. 2 vols. in-8.

L'on trouve dans ces volumes des détails intéressants sur l'origine des troubles de 1837-38 dans la ville de Montréal, où l'auteur fut témoin des premières réunions tumultueuses, qui y eurent lieu.

2805. PREVOST (Sir George). Some account of the public life of the late Lieutenant General Sir George Prevost, Bart. particularly of his services in the Canadas ; including a reply to the strictures on his military character, contained in an article in the *Quarterly Review* for October, 1822. *London*, 1823. 197-99 p. in-8.

La compilation de ce volume est attribuée à E. B. Brenton, qui avait été secrétaire de Prevost pendant qu'il était Gouverneur au Canada. Volume peu commun, où Prevost se défend contre les attaques de la *Quarterly Review* et contre celles contenues dans plusieurs écrits qui furent imprimés au Canada.

2806. PRÉVOST (Messire M. F. H.), prêtre du Séminaire de St-Sulpice. Notice sur sa vie et sa mort. *Montréal*, 1864. 126 p. in-12. Portrait.

2807. PRICE (Richard). Additional observations on the nature and value of civil liberty, and the war with America : also observations on schemes for raising money by public loans ; an historical deduction and analysis of the national debt ; and a brief account of the debts and resources of France. *London*, 1777. XVI-176 p. in-8.

2808. PRIÈRES pour les stations du Jeudi et du Vendredi-Saint, etc. *Québec, Bureau de «L'Abeille»*, 1851. 14 p. in-32.

2809. PRIESTLEY (James). A charity sermon, delivered in the Methodist Chapel, Halifax, (Nova Scotia), on the evening of Christmas-Day. Published by request, for the benefit of the poor. *A. H. Holland, printer.* 1818. 16 p. in-8.

2810. PRINCE (Thomas). Extraordinary Events the Doings of God, and Marvellous in pious Eyes. Illustrated in a sermon at the South Church in Boston, N. E. on the general Thanksgiving Thursday, July 18th, 1745. Occasioned by taking the City of Louisbourg, on the Isle of Cape-Breton, by New-England Soldiers, assisted by a British Squadron. *Boston, Printed ; London, Reprinted*, 1746. 32 p. in-8.

2811. PRINCE Edward Island. Correspondence respecting the complaint of the Legislature, that the terms of Confederation have not been carried out. *Ottawa*, 1886, 40 p. in-8.

2812. PRINCE of Wales. Addresses presented to H. R. H. the Prince of Wales, during his state visit to British North America, with the replies thereto, July, August, and September, 1860. *Privately printed by the Duke of Newcastle*, 1860. 109 p. in-8.

« Chichester Fortescue, Esq., M. P., with the Duke of Newcastles' kind regards, 1860 ».

2813. PRINCE of Wales (The tour of H. R. H. the) through British America and the United States, by a British Canadian. *Montreal*, 1860. 271 p. in-8. Portrait.

L'auteur est Henry J. Morgan.

2814. PRIVATE letters / on the / establishment, / progress and present condition / of / Middlebury College, / at Middlebury, Vermont, / comprising sketches / of the / principal characters / con-

nected with it. / From a member of the institution, to his / friend in / Montreal. / *Montreal:* / *Published by Ariel Bowman,* / 1820. 22 p. in-12.

2815. PROCÈS. Plaidoieries et documents de la cause de Owen Murphy *vs* Gourdeau. *s. l. n. d.* (1890). 260 p. in-8.

2816. PROGRÈS (Le) de Lévis. Organe des populations du Sud. Journal commercial, industriel, agricole, littéraire et politique. *J. N. Duquet, éditeur-prop.* Tome I, no. 1. (11 nov. 1867) jusqu'au no. 140 (7 nov. 1868). Grand in-folio.

2817. PROPAGATION de la foi pour le diocèse de Québec (Notice sur l'œuvre de la). *Québec,* 1837. 11 p. petit in-8. Aussi une autre édition : *Québec,* 1840. 12 p. in-16.

2818. PROPAGATION of the faith (Sketch of the association for the), in the Diocese of Quebec. *Quebec,* 1837. 11 p. in-12.

2819. PROPAGATION of the faith. Annals compiled for the province of Quebec. Vol. 1. nos. 1, 2, 3, 4, 5, 6, 7, 10, 11. 1877-1882. *Three-Rivers, published for the institution.* In-8.

2820. PROTECTIONNISTE (Le). Journal d'élection publié à Québec. Nos. 1 et 2 (février 1887). In-4.

2821. PROTESTANT (The). Revue publiée à Montréal. Vol. 1. no. 1. (February, 1874) jusqu'au no. 9. (October 1874). 9 livraisons in-8.

2822. PROTHONOTARIES. Report from the special committee appointed to enquire into the *quantum* of Fees allowed to the Prothonotaries of the Court of King's Bench for the several Districts in the Province of Lower-Canada ; and to the Clerk of the Peace for the District of Quebec. *s. l. n. d.* (vers 1830). 367 p. in-8. Tableaux.

2823. PROULX (Révd. J. B.). A la Baie d'Hudson, ou récit de la première visite pastorale de Mgr N. Z. Lorrain, etc. *Montréal,* 1886. 284 p. grand in-8. Figures.

2824. PROVENCHER-Boisclair (Procès). *Sorel,* 1867. 319 p. in-8.

Edition avec portraits des accusés, des avocats, des juges, etc., dans cette cause.

2825. PROVENCHER (Mgr J. N.). Mémoire ou notice sur l'établissement de la mission de la Rivière-Rouge, et ses progrès depuis 1818, présenté à la Propagande, le 12 mars, 1836, par J. N. Provencher, Evêque de Juliopolis. *s. l. n. d.* 11 p. grand in-4.

Ce document est daté de Rome, le 28 mars 1836.

2826. PROVENCHER (L'Abbé). Traité élémentaire de botanique à l'usage des maisons d'éducation, etc. *Québec*, 1858. 118 p. petit in-8.

2827. PROVENCHER (L'Abbé L.). Flore canadienne, ou description de toutes les plantes des forêts, champs, jardins et eaux du Canada, accompagnée d'un vocabulaire des termes techniques. *Québec, Darveau*, 1862. Vol. 1. XXIX-474 p. Vol 2, pagination continuée jusqu'à 842. 2 vols. in-8.

Ouvrage orné de plus de quatre cents gravures sur bois.

2828. PROVENCHER (L'Abbé). Le verger canadien, ou culture raisonnée des fruits qui peuvent réussir dans les vergers et les jardins du Canada, etc. *Québec*, 1864. 190 p. in-12. Figures.

2829. PROVENCHER (L'Abbé). Les oiseaux insectivores et les arbres d'ornement et forestiers. *Québec*, 1874. 30 p. in-8. Figures.

2830. PROVOST (J.). La maison du coteau. Nouvelle canadienne. *Montréal, L. E. Rivard, éditeur*, 1881. 96 p. in-12.

L'auteur qui est un canadien, est ministre de la Religion protestante aux Etats-Unis.

2831. PROVOST (Revd. Th. S.). La bourse et la vie. Recueil de renseignements utiles et d'informations exactes sur les cantons du Nord et en particulier sur les territoires de la Mantawa. *Joliette, Imprimerie du Collège*, 1883. 14 f.n.c. et 286 p. in-12.

2832. PRUD'HOMME (Firmin). Napoléon / à / Sainte-Hélène. / Scènes historiques, / arrangées / par / Firmin Prud'homme / et représentées / pour la première fois sur le / théâtre de Montréal, / le 28 de décembre, 1831. / *Montréal ;* / *Des Presses de Ludger Duvernay*, / *Imprimerie de la « Minerve »*. / 1831. 16 p. in-8.

2833. PSALTERIUM, Hebreum, Grecum, Arabicum, et Chaldeum, Cum tribus latinis interpretationibus et glossis. (A la fin) : *Impressit miro ingenio, Petrus Paulus Porrus, genuæ in ædibus*

Nicolai Justiniani Pauli, præsidente reipub. genuensi pro Serenissimo Francor Rege, prestanti viro Octauiano Fulgoso, anno Christiane salutis, millesimo quingentesimo sextodecimo mense. VIIII *bri* (1516). Au verso du titre il y a une Epitre de Jacbus Antiquarius à Giustiniani, puis une Dédicace au Pape Léon X. Texte, 398 p.n.c. In-folio. Titre imprimé en rouge et en noir, orné d'une magnifique bordure gravée sur bois. *Colophon :* une gravure sur bois représentant la lettre P de chaque côté d'un poireau dont la tige est plantée dans le centre d'un cœur. Bel exemplaire, grand de marge, provenant de la bibliothèque des Capucins de Vérone, Italie, dont il porte le chiffre.

Psautier Hébreu, Grec, Arabe et Chaldéen. Le premier livre polyglotte, qui ait été imprimé avec les caractères propres à chaque langue. L'éditeur de ce joli volume : *Aug. Giustiniani*, a inséré une notice assez étendue de Christophe Colomb dans une note au psaume XIX *Cœli enarrant.* Cette particularité fait de ce livre un objet de grande curiosité pour les collectionneurs américains. Leclerc croit que c'est la plus ancienne biographie imprimée du célèbre navigateur. Colomb ayant proclamé qu'il avait été choisi par Dieu pour remplir la prophétie contenue dans ce psaume, cela donna lieu à l'écrit de Giustiniani.

Fernando Colomb dans la vie de son père, dit que Giustiniani a inséré plus de douze faussetés qu'il indique (à part d'autres qu'il ne mentionne pas), et que le sénat de Gênes avait en conséquence imposé une amende à chaque personne qui lirait ou garderait ce volume, et en avait ordonné la destruction. Le 5e verset du psaume XIX se lit comme suit :

.....In omnem
terram exiuit sonus eorum,
& in fines mundi verba eorum.

Pour plus de détails voir Harrisse. " *Bib. Amer. Vet.*".

2834. PUBLIC Works. Contracts let by Department of Public works from July 1st, 1867 to March 10, 1879. 200-128 p. 2 vols. in-8, reliés en un. *Ottawa* 1878-79.

2835. PUTNAM (George Palmer). American facts. Notes and statistics relative to the government, resources, engagements, religion, education, literature, fine arts, manners and customs of the United States of America. *London* 1845. 292 p. in-8. Portraits.

QUADUS (Matth.). Fasciculus geographicus complectens præcipuar, totius orbis regionum tabulas circ. centum, etc. *Coln am Rein, bei Johan Buxemacher*, 1608. 86 cartes doubles, gravées sur cuivre. Petit in folio.

Plusieurs cartes où figure l'Amérique se trouvent dans ce bel atlas.

2837. QUALIFICATIONS of lay delegates. *s. l. n. d., ni titre.* 15 p. in-8.

2838. QUEBEC. An account of the taking and capitulation of Quebec ; from the " London Gazette Extraordinary " *Wednesday, Oct.* 17, 1759. (Contient aussi) "An abridgment of the *Placart* published by Wolfe, on his arrival in the river St. Lawrence, 1759, 8 p. in-8.

Extrait de " The Universal Magazine " d'oct. 1759; il s'y trouve joint " A perspective view of Lake George and a plan of Ticonderoga ". 10¼-6¼.

2839. QUEBEC. An act for making more effectual Provision for the Government of the Province of Quebec in North America. *London*, 1774. 8 p. in-folio.

Edition originale, en lettres noires, du Bill de Québec.

2840. QUEBEC and its environs ; being a picturesque guide to the stranger. *Printed by Thomas Cary & Co., Freemason's Hall, Buade street*, 1831. 42 p. in-8. Figures.

On y trouve une gravure du monument érigé à Wolfe et Montcalm, dans le jardin du gouverneur à Québec, ainsi qu'une relation de la cérémonie de la pose de la première pierre, le 20 nov. 1827. Ecrit par le Colonel Cockburn.

2841. QUEBEC (The) guide, comprising an historical and descriptive account of the city and every place of note in the vicinity. *Quebec, Printed and published by W. Cowan & Son.* 1844. VIII-198 p. in-16.

A ce guide préparé par Alfred Hawkins, on a joint les jolies petites vues de *Picture of Quebec*, gravées par James Smillie et on y a ajouté deux vues nouvelles.

2842. QUEBEC Magazine. Magasin de Québec. Livraison de février 1793 (vol. III, no. 1). *Quebec : Printed for John Neilson, no. 3, Mountain Street.* 60 p. Livraison de novembre 1793 (vol. III, no. IV). *Dito.* Paginé 196-259. 2 pièces in-8.

C'est la première revue de ce genre, qui ait été publiée en Canada. L'on y rencontre des articles publiés en français et d'autres en anglais

2843. QUEBEC board of trade. Acts of incorporation and by-laws. *Quebec*, 1853. 23 p. in-8.

2844. QUEBEC board of trade. Annual report for 1867. (92 p). —1869, (52 p.)—1878, (52 p.)—1879, (33 p.) 4 vols. in-8.

Un *Board of Trade* fut établi à Québec en 1809.

2845. QUEBEC Street Railway. Act of incorporation and by-laws. *s. l.*, 1865. 6-11-7 p. in-8.

2846. QUEBEC Yacht Club. Constitution, by-laws and sailing regulations. *Quebec*, 1887. 57 p. in-16. Figures.

2847. QUEBEC (Reminiscences of), derived from reliable sources ; for the use of travellers. Second edition considerably augmented and improved. *Quebec : Printed at the "Mercury" office*, 1859. 43 p. in-8. 2 figures gravées.

2848. QUÉBEC (Le). Journal quotidien publié à Québec, en 1889. Vol. 1. nos. 1 à 28. Série complète. In-folio.

2849. QUEBEC (City of) Jubilee illustrated. Publié par Bishop de Montréal, en 1887. 16 p. in-folio.

Contient un grand nombre de vues et de portraits.

2850. QUEBEC Historical Society. Transactions of the Literary and Historical Society of Quebec ; founded, January 6, 1824.

Volume premier. *Quebec : Printed for the Literary and Historical Society, by François Lemaitre, Star office*, 1829. XXXVI-261 p. 12 figures.

Volume second. *Quebec : Printed for the Literary and Historical Society, by Thomas Cary & Co., Freemasons' Hall, Buade Street*, 1831. III-444-V p. Carte.

Volume troisième. *Quebec : Printed for the Literary and Historical Society, by William Neilson, no. 14, Mountain Street, s. d.* (1837). 415 p. 4 figures.

Volume quatrième. Part 1, Feb., 1843. *Quebec : Published by the Literary and Historical Society. Printed by T. Cary & Co., Quebec*, 1843. 94 p.—Part 2. March, 1854. *Quebec, do.*, 1854. Pages 95-152.—Part 3. Jan., 1855. *Quebec, do.*, 1855. Pages 153-262.—Part 4. Feb., 1856. *Quebec, do.*, 1856. Pages 263-366.—Appendix. April, 1861. *Quebec, do.*, 1861. 69 p. Figures.

Volume cinquième. Part 1. May, 1862. *Quebec, G. T. Cary*, 1862. 164 p.

New series. Part 1. *Quebec*, 1862. 118 p.—Part 2. *Quebec*, 1864. 160 p., Figures.—Part 3. *Quebec*, 1865. 155 p.—Part 4. *Quebec*, 1866. 163 p.—Part 5. *Quebec*, 1867. 83 p. Figures.—Part 6. *Quebec*, 1869. 68-12 p.—Part 7. *Quebec*, 1870. 138-13 p. Figures.—Part 8. *Quebec*, 1871. 187-23 p.—Part 9. *Quebec*, 1872. 132-29 p.

—Part 10. *Quebec*, 1873. 111-18 p.—Part 11. *Quebec*, 1874. 150-9-17 p. Figures.

Sessions of 1876-77. *Quebec*, 1877. 179-40 p. Figures.—Do., for 1877-8-9. *Quebec*, 1879. 21-160-23-VIII p.—Do., for 1879-80. *Quebec*, 1880. 130 p.—Do., for 1880-81. *Quebec*, 1881. 144-XXXIV p. Do., for 1881-82. *Quebec*, 1882. 173 p.—Do., for 1882-83. *Quebec*, 1883. 118 p.—Do., for 1883 to 1886. (no. 18). *Quebec*, 1886. 56 p. —Do., for 1887 to 1889. (no. 19). *Quebec*, 1889. 176 p.—Do., for 1889 to 1891. (no. 20). *Quebec*, 1891. 178-XLVII p. Figures.

Ce recueil forme la collection complète des *Transactions* de cette société, qui a aussi publié quelques séries de mémoires et de documents, indépendamment de ses *transactions*. Voir le no. 2851.

Collection d'une grande importance, au point de vue historique, dont certaines parties sont très rares. Nous avons eu beaucoup de difficulté à nous procurer le troisième volume en entier, et surtout la quatrième partie du quatrième volume, ainsi que l'appendice à cette dernière partie.

Au premier volume se trouve jointe une petite brochure de huit pages, s. l. n. d., ni titre, vraisemblablement imprimée en 1824, qui contient le récit des démarches qui précédèrent l'établissement de cette société, ainsi que les minutes des délibérations de la première réunion, qui eut lieu le 6 janvier 1824, le résultat de l'élection des officiers, etc. Avec ce premier volume se trouve aussi relié : « Catalogue of the mineralogical collection of the Literary and Historical Society of Quebec ». S. l. n. d., 72 p., à la fin duquel on lit : « *Printed by H. Howe, New Haven* ».

Avec le troisième volume de notre exemplaire, on a relié : « By-laws of the Literary and Historical Society of Quebec : to which is prefixed a copy of the Royal charter of incorporation of the society. *Quebec : Printed for the Literary and Hist. Society, by Thomas Cary & Co.*, 1832 ». 31 p.—List of officers, address, reports, etc., for 1833 (10 p.). 1834 (24 p.). 1835 (16 p.). 1836 (15 p.). 1837 (11 p.).

Du cinquième volume, il n'y eut qu'une première partie de publiée, quand on inaugura une nouvelle série.

On trouvera dans le dernier de ces volumes (Sessions of 1889-1891), un index complet de toutes les conférences, études et documents historiques de toutes sortes qui parurent dans les annales de cette société, depuis sa fondation. M. F. C. Wurtele, alors bibliothécaire, en est le compilateur.

2851. QUEBEC Literary and Historical Society. Historical documents published under the auspices of this society.

Second series. *Quebec*, 1868. 7 pièces en un volume in-8.

« Contents : Col. Malcolm Fraser's Journal of the Siege of Quebec, 1759. 37 p.—Journal du Siège de Québec en 1759, par M. Jean Claude Panet, notaire. 24 p.—Campaigns of Louisbourg, 1750-1758. Narrative attributed to the Chevalier Johnstone. 28 p.—A dialogue [illegible]made. A Parallel of military errors, of which the French and English arm[illegible] were guilty, during the campaign of 1759 in Canada, attributed to the Chevalier Johnstone, A. D. C. to general Levis. 55 p.—Campaign of 1760 in Canada. A narrative attributed to Chevalier Johnstone. 24 p.—The invasion of Canada in 1775. Letter supposed to have been written by Lieut-Col. H. Caldwell to general Murray. 19 p.—A journal

of the Expedition up the River St. Lawrence, etc., republished from the *New-York Mercury* of 31st December, 1759. 12 p.".
Chacune de ces pièces fut publiée séparément.

Third series. *Quebec and Montreal*, 1871. 5 pièces en un volume in-8.

" Contents : Histoire du Montréal, 1640-1672 ; et Abrégé de la Mission de Kenté. Ouvrage attribué à M. François Dollier de Casson, Prêtre. 128 p.—Recueil de ce qui s'est passé au Canada au sujet de la guerre, tant des Anglais que des Iroquois, depuis l'année 1682. 82 p.—Voyage d'Iberville. Journal du voyage fait par deux frégates du Roi, " La Badine " et " Le Marin ", commencé dans l'année 1698. 48 p.—Journal of the Siege of Quebec, 1760. By James Murray. 45 p.—Journal des opérations de l'Armée Américaine, lors de l'Invasion du Canada, en 1775-1776. Par M. J. B. Badeaux. 43 p."

Fourth series. *s. l. n. d.* (Québec, vers 1875). 4 pièces en un volume in-8.

" Contents : A journal of the Expedition up the River St. Lawrence, 21 p.—General Orders in Wolfe's Army during the Expedition up the River St. Lawrence, 1759. 56 p.—Journal du Siège de Québec, en 1759. Par Jean Claude Panet, N. P., témoin oculaire. 31 p.—Journal of the Siege and Blockade of Quebec by the American Rebels, in Autumn 1775 and winter 1776, by Hugh Finlay. 25 p. ".

Fifth series. *Quebec*, 1877. 152 p. in-8.

Ce dernier volume consiste en un recueil de divers documents, se rapportant à la guerre de 1812.
Comme on pourrait être surpris de ne pas voir figurer ici la première série de ces documents, nous référons le lecteur aux titres suivants : " Mémoires sur le Canada, depuis 1749 jusqu'à 1760 ", " Collection de mémoires et de relations, etc. ", " Voyage de découverte ", et " Ramezay (Mémoire du Sieur de) ", qui sont les titres des quatre publications que l'on a jugé à propos de désigner comme la première série des documents de cette société. Chacun de ces volumes, vu leur importance, a été catalogué séparément.

2852. QUEBEC (The) Commercial list. Journal d'une ou de deux feuilles in-folio, publié une ou deux fois par semaine. Vol. 13, nos. 1 (15 mai 1828) à 27. *Quebec : Printed for the proprietors, at the " Star office ", by Frs. Lemaitre, No. 11, Mountain Street".*

2853. QUEBEC (The) Gazette. La Gazette de Québec. *Quebec, Printed and Published by J. Neilson, No. 5, Mountain Street. Price 20 sh. per ann.* Du no. 2973 (jeudi, 6 janvier 1820) jusqu'au no. 3181 (lundi, 31 déc. 1821). 2 vols. in-folio.

2854. QUEBEC Gazette. Centenary number. *Quebec, Tuesday, June 21*, 1864. Illustrated edition. 16 pages, grand in-folio.

Ce numéro est très intéressant ; il contient des extraits de la file de ce journal depuis sa fondation en 1764, et aussi quelques vues originales de Québec, gravées à cette occasion.

2855. QUEBEC (The) Gazette. La Gazette de Québec. Fac-similé du premier numéro de ce journal, imprimé le 21 juin 176[illegible]. Feuille double, grand in-4.

Pour imprimer ce numéro, l'on employa des anciens caractères d'imprimerie, ceux-là mêmes qui avaient servi pour le premier numéro.

Bien des gens croient avoir le premier numéro, quand ils n'ont réellement que ce fac-similé imprimé cent ans plus tard.

2856. QUEBEC (The) Herald and Universal Miscellany. *Quebec : Printed by William Moore.* Vol. 1, from Nov. 24th, 1788 to Nov. 16th, 1789. 452 pages. Vol. 2, from Nov. 23rd, 1789 to Nov. 8th, 1790. 408 pages. 2 vols. grand in-4. Journal hebdomadaire, dont chaque numéro se compose de 4, 6 ou 8 pages.

La lecture de ce journal fourmille de renseignements précieux sur le Canada en général et sur Québec en particulier.

Cette précieuse collection nous vient d'Angleterre. En 1887, nous avions fait publier dans un journal anglais (s'occupant spécialement de la recherche de livres anciens) une note où nous demandions de nous informer des raretés canadiennes dont l'on pourrait disposer. Quelque temps après, cette collection nous fut offerte et fut agréée de bon cœur.

Il est curieux de voir que les choses les plus rares dans notre collection nous sont souvent venues d'endroits où nous n'aurions jamais pensé les rencontrer. Exemple : Notre collection de l'ancien " Canadien " de 1806, nous est venue de Toronto ; une partie de notre " Mercure François " vient de Russie et le reste de la Hollande. De l'Italie et de l'Allemagne nous avons tiré des bibelots canadiens qui nous étaient inconnus. Si nous rappellions ici tous nos souvenirs sur ce sujet, nous n'en finirions pas avec les bizarreries de ces provenances inattendues.

En 1892, la Société Historique de Québec annonçait dans les journaux que la collection de ce journal qu'elle possédait dans sa bibliothèque venait d'en disparaître. Si on ne l'a pas retrouvée depuis, il pourrait bien se faire que notre collection est maintenant unique, car nous n'en connaissons pas d'autres.

2857. QUEBEC Jail Association. Fifth annual report. *Printed by Thomas Cary & Co.*, 1834. 11 p. in-12.

2858. QUEBEC (The) Star. Journal publié à Québec pendant l'année 1876, par un nommé Dodridge qui, moyennant finance, y publiait tout ce qu'on lui fournissait. Vol. 1, no. 15 jusqu'au no. 23. In-4.

2859. QUEBEC (The) Mercury. Journal politique publié à Québec. Vol. 14, no. 25, (June 23, 1818). Vol. XXXI (1835), nos. 64 à 88. In-4 et in-folio.

2860. QUEBEC City mission for 1864. Seventh annual report of the committee. *Quebec*, 1865. 30 p. in-8.

2861. QUÉBEC (Corporation de). *—Acte d'incorporation de la cité de Québec. *Québec*, 1890. 237 p. in-8.

2862.—Amendements à la charte de la corporation. 1855, 1866, 1872. 3 pièces in-8.

2863.—An act for supplying the city with water. *Quebec*, 1850. 30-6 p. in-8.

2864.—Annual report of the mayor to the Council, 1863. 15 p. in-8.—Aussi une réponse du maire Tourangeau à une critique de ce rapport, faite par l'Hon. Jos. Cauchon.

2865.—An ordinance to incorporate the city and town of Quebec. *Quebec*, 1841. 27-15 p. in-8.

2866.—Assignment by the Corporation of Quebec to the Quebec Gaz Company. *s. d.* (1847). 26 p. in-8.

2867.—Bureau de santé. Canalisation de la ville. Rapport d'un comité spécial sur un meilleur système de canalisation de la ville. *Québec*, 1849. 22 p. in-12.

2868.—By-laws, rules and orders regulating the internal government of the City Council. *Quebec*, 1855. 17 p. in-12.

2869.—Département du feu de la Cité de Québec. Rapport annuel. *Québec*, 1869. 25 p. in-8.

2870.—Lois relatives à l'aqueduc. *s. l. n, d.* (Québec, 1865). 24 p. in-8.

2871.—Market by-laws. *s. l.*, 1851. 32 p. in-8.

2872.—New City Hall. Instructions to architects submitting competing designs. *s. l. n. d.* (1890). 16 feuilles in-folio.

2873.—Quelques mots sur l'administration actuelle de la Corporation de la Cité de Québec, 10 mars. *Québec,* 1869. 26 p. in-8.

2874. Rapports du trésorier de la Cité—Annual reports of the City treasurer. Années 1851 (ang.), 1853, 1854, 1856 (ang.), 1857 (ang.), 1858, 1861 (ang.), 1865-66 (ang.), 1866-67 (ang.), 1867-68,

* Sous ce titre nous cataloguons les Rapports, Etudes, Règlements, etc., concernant les affaires municipales de la ville et qui n'ont pas de nom d'auteur.

1868-69, 1869-70, 1870-71, 1871-72, 1872-73, 1873-74 (ang.), 1874-75, 1875-76 (ang.), 1876-77, 1877-78 (ang.), 1878-79, 1880-81 (ang.), 1881-82 (ang.), 1882-83, 1883-84 (ang.), 1888-89, 1889-90. 27 vols. Jusqu'à 1861, in-4 ; la suite de format in-8.

2875. QUÉBEC (Corporation de). Report of the superintendant of works of the corporation of Quebec for 1868. 86 p. in-8.
Par C. Baillairgé, Ingénieur de la Cité.

2876. QUÉBEC (Havre de). *—Abstract from the act for the improvement and management of the harbour of Quebec. *Quebec*, 1873. 25 p. in-8.

2877.—A letter from a member of the board of trade, on the subject of the Quebec harbour commission. *Quebec*, 1861. 22 p. in-8.

2878.—Act of incorporation and by-laws of the Quebec Harbour Commissioners. *Quebec*, 1861. 17 p. in-8.

2879.—Labor question. Copy of correspondence between the board of trade and Quebec Ship laborers society. *Quebec*, 1888. 53 p. in-8.

2880.—Observations on certain plans for the improvement of the Quebec harbour which have been submitted to the harbour Commissioners of this city. *s. l. n. d.* (Quebec 1875). 19 p. grand in-4.

2881.—Quebec railway and harbour works, etc. *s. l. n. d.* (1879). 13 p. in-8. Plan.

2882.—Remarks on the harbour of Quebec, by an observer, not a member of the Board of trade. *Quebec*, *s. d.* (1861). 14 p. in-8.

2883.—Report on sites for a graving dock in the harbour of Quebec, by the engineers, *s. l.*, 1874. 16 p. in-folio.
Rapport des explorations faites par les ingénieurs Knipple & Morris.

2884.—Report of the Quebec harbour commissioners. Années 1878, 1879, 1880 (français), 1881, 1882, 1883, 1884, 1885, 1886. 9 vols. in-8. Cartes et plans.

* Sous ce titre nous cataloguons les Rapports et Publications diverses concernant le havre de Québec, qui n'ont pas de nom d'auteur.

2885. QUÉBEC (Havre de).—Statutes and parts of statutes concerning the Quebec harbour commission, in force 1st Sept., 1878. *Quebec*, 1878. 74 p. in-8.

2886.—The harbour and dock works, Quebec, Third report. *S. l. n. d.* (Quebec, 1881). 23 p. in-8.

2887.—Trade and shipping in the port of Quebec, in 1793. *Quebec*, 1882. 5 p. in-8.

Publié par la Société Historique de Québec.

2888. QUELQUES considérations sur les réponses de quelques théologiens de Québec, aux questions proposées par Mgr de Montréal et Mgr de Rimouski, etc., par la rédaction du " Franc-Parleur ". *Montréal*, 1873. XXVII-56 p. in-8.

2889. QUELQUES considérations sur les temps actuels. *Québec*, 1882. 72 p. in-16.

2890. QUERIES addressed to those, whom they most concern. *s. l. n. d.*, *ni titre particulier.* 3 p. in-folio.

Quoique nous n'ayons aucune preuve directe pour cela, nous avons raison de croire que cette plaquette a été écrite par Maseres et qu'elle fut publiée pendant l'année 1774. Des vingt-six questions qu'il pose, la première se lit comme suit : " Whether any good Englishman can admit the thought of seeing a dissolution of the British Empire, and of suffering the several component parts of it to break into a number of separate independant states? " Document plein d'intérêt et d'une dialectique serrée, sur la possibilité de la séparation des colonies anglaises de l'Amérique, d'avec la mère-patrie, l'Angleterre.

2891. QUERIES published at Birmingham on the propriety of that town's petitioning Parliament on the present interruption of american commerce, with additional queries. *s. l. n. d.* (A la fin) : " *February*, 1775 ". 11 p. in-folio.

Ce document, que nous croyons avoir été écrit par Maseres, consiste en trente questions sur l'a-propos, pour les colonies anglaises de l'Amérique, de se soumettre aux taxes qui leur sont imposées par l'Angleterre sans leur consentement. Fort plaidoyer en faveur des prétentions de l'Angleterre. On a mis comme note à la fin de ce document : " The queries do not insinuate that there is an impropriety of allowing the colonies a certain share of the Legislature, at a convenient time, etc. ".

Les marchands anglais de Birmingham n'étaient pas du tout satisfaits de la détermination prise par les Etats-Unis de ne plus acheter de marchandises chez eux.

2892. QUESTIONS sur lesquelles on souhaite de savoir les réponses de Monsieur Adhémar et de Monsieur De Lisle et d'autres

Habitants de la Province de Québec. *London,* M.DCC.LXXXIV. 16 p. in-8.

Cette brochure a pu être écrite, soit par le Baron Maseres (on trouve quelquefois cette brochure jointe à ses œuvres), soit par Pierre Roubaud, ci-devant jésuite en ce pays, et peut-être aussi par les deux conjointement.

Publication politique intéressante et peu commune.

2893. QUESTION (The) answered : « Did the ministry intend to pay rebels ? » In a letter of His Excellency the Right Hon. the Earl of Elgin and Kincardine, K. T ; governor general of British North America. By a canadian loyalist. *Montreal, Armour & Ramsay, etc.*, 1849. (A la fin) : *Montreal, Lovell & Gibson, St. Nicholas St.* 23 p. in-4.

On lit sur le titre, dans une écriture difficile à déchiffrer : « C. Fox, from M. Hill, Montreal ».

2894. QUESTIONS submitted by a special committee of the House of Assembly of Lower Canada, to the curates of the Diocese of Quebec, relative to the affairs of the fabriques, with the curates answers. *Quebec,* 1832. 393 p. in-8.

2895. QUETTON St. George & Co. Wine and its uses. Price list for 1871-1872. *Toronto s. d.* (1870). 12 p. in-8.

2896. QUINN (William). Rapport sur le commerce des bois, rédigé d'après des renseignements que l'auteur a recueillis dans le cours d'un voyage en Europe. *Québec,* 1861. 67 p. in-8.

2897. QUOTIDIENNE (La). Petit journal de 4 pages in-4, publié à Montréal, trois fois par semaine. Vol. 1, no. 4 (11 décembre 1837) jusqu'au no. 59 (3 novembre 1838). *Frs. Lemaitre, éditeur, imprimeur et propriétaire. Agent à Québec : M. J. Laurin, rue St-Jean, no.* 16, *Faubourg St-Jean.*

Journal très bien rédigé, et fortement en faveur des patriotes canadiens-français. On est même surpris, qu'à cette époque d'intolérance, Frs Lemaitre ci-devant de Québec, n'ait pas été mis au violon pour son franc-parler. Lemaitre vivait encore à Toronto l'année dernière.

RACINE (L'Abbé Antoine). Discours prononcé le 18 décembre 1860, pour célébrer la gloire des soldats de l'armée pontificale qui ont succombé. *Québec,* 1861. 39 p. in-16.

2899. RACINE (L'Abbé Antoine). Discours prononcé à St-Roch de Québec au *triduum* de la Société de St-Vincent-de-Paul, les 11-13 déc., 1865. *Québec,* 1866. 52 p. in-8.

2900. RACINE (L'Abbé Antoine). Discours pour l'archiconfrérie de Sainte-Angèle Merici, prononcé dans l'église des Ursulines de Québec. *Québec*, 1866. 20 p. in-8.

2901. RACINE (L'Abbé Antoine). Discours prononcé à l'occasion du 192e anniversaire de l'heureuse mort de la vénérable mère Marie de l'Incarnation, le 30 avril 1864, dans l'église des Ursulines de Québec. *Blois*, 1870. 72 p. in-16.

2902. RACINE (L'Abbé Antoine). Discours à la cathédrale de Québec le 21 juin 1871, vingt-cinquième anniversaire du couronnement de Pie IX. *Québec*, 1871. 31 p. in-12.

2903. RACINE (Mgr Antoine). Discours prononcé dans la basilique de Québec le 1er oct., 1874, deuxième centenaire de l'érection du Siège Episcopal de Québec. *Québec*, 1874. 24 p. in-16.

2904. RAFN (Charles Christian). Mémoire sur la découverte de l'Amérique au dixième siècle. *Copenhague*, 1843. 52-24 p. in-8. Figures.

2905. RAIMBAULT (L'abbé), archi-prêtre, curé de Nicolet. Etude biographique. *Québec*, 1869. III-133-III p. in-8. Portrait.

Nous croyons que l'auteur de cette biographie est l'Abbé Bois alors curé de Maskinongé et maintenant décédé.

2906. RAISE the flag and other patriotic songs and poems. *Toronto, Rose*, 1891. 63 p. in-12.

2907. RAMEAU (E.). La France aux Colonies. Etudes sur le développement de la race Française hors de l'Europe. Les Français en Amérique. Acadiens et Canadiens. *Paris*, 1859. XXXIX-160-355 p. in-8. Portrait inséré et une carte.

2908. RAMEAU (E.). Notes historiques sur la Colonie Canadienne du Détroit. Lecture prononcée par M. Rameau le 1er avril 1861. *Montréal*, 1861. 68 p. petit in-12.

2909. RAMEZAY (Mémoire du Sieur de), commandant à Québec, au sujet de la reddition de cette ville, le 18ème septembre, 1759. D'après un manuscrit aux archives du Bureau de la Marine, à Paris. Publié sous la direction de la Société Littéraire et Historique de Québec. *Des presses de John Lovell, Québec*, 1861. 84-38 p. in-8.

Forme la quatrième partie de la première série de documents publiés par la Société Historique de Québec.

2910. RAMSAY (David). The life of George Washington, etc. *Boston*, 1811. VIII-442 p. in-8. Portrait.

2911. RAMSAY (T. K.). Notes sur la coutume de Paris, etc. *Montréal*, 1863. VI-101 p. in-12.

2912. RAMUSIO (Giov. Bat.). Terzo volvme delle navigationi et viaggi nel qvale si contengono le navigationi al Mondo Nuovo, alli Antichi incognito, fatte da Don Christoforo Colombo Genouese che fu il Primo à scoprirlo à i *re catholici*, detto hora le Indie occidentali, con gli acquisti fatti da lui, Et accresciuti poi da Fernando Cortese, da Francesco Pizarro, & altri valorosi Capitani, in diuerse parti delle dette Indie, in nome della *ces. macs.* Con lo scoprire la gran Citta di Temistitan nel Mexico, done hora è detto la *nvova spagna*, Et la gran Prouincia del Peru, Il grandissimo fiume Maragnon, Et altre Citta, Regni, & Prouincie.

Le Navigationi fatte dipoi alle delte Indie, poste nella parte verso Maestro Tramontana, dette hora la *nvova francia*, scoperte al *re christianiss.* la prima volta da Berthoni & Normandi, Et dipoi da Giouanni da Verazzano Fiorentino, & dal Capitâno Iacques-Cartier, etc. Con Privilegio del Sommo Pontifice, & dello Illustriss. Senato Veneto. *In Venetia nella stamperia de Givnti, l'anno* M.D.LVI. 6-34-453 feuillets formant 986 p. in-folio. Figures et cartes.

Les titres de chacun des trois volumes diffèrent. Celui que nous donnons ici est le titre du troisième volume qui est entièrement consacré aux voyages dans le Nouveau Monde. On y trouve une carte de la Nouvelle France, intitulée : « Parte incognita » et un plan de Montréal, qui sont tout à fait imaginaires ; mais qu'il est toutefois curieux d'examiner.

Camus dit que « c'est une collection précieuse, peu vantée par les libraires, peu recherchée des amateurs de beaux livres, parce qu'elle n'est pas ornée d'estampes, mais seulement de gravures sur bois qui n'ont rien d'agréable : elle est toutefois estimée par les savants, et regardée encore aujourd'hui par les géographes, comme un des recueils les plus importans ».

Locke n'est pas moins élogieux quand il dit « Ramuzio's collection of voyages and travels, the most perfect work of that nature extant in any language whatsoever ; containing all the discoveries to the East, West, North and South ; with full descriptions of all the countries discovered, judiciously compiled and free from that great mass of useless matter, which swells our english Hackluyt and Purchas ; much more complete and full than the latin De Bry, and in fine, the noblest work of this nature ».

2913. RAND (Silas Tertius). The dying Indian's Dream. *Halifax, N. S.*, 1872. 15 p. in-12.

2914. RAND (S. T.). Dictionary of the language of the Micmac Indians who reside in Nova Scotia, New Brunswick, Prince Edward Island, Cape Breton and Newfoundland. *Halifax*, 1888. VIII-286 p. grand in-4.

L'auteur, maintenant décédé, a été missionnaire protestant chez les Micmacs de la Nouvelle-Ecosse pendant quarante ans.

2915. RANDAL, Jr. Esq. (M.). The canadian reader, designed for the use of schools and families. *Stanstead, L. C. Printed by Walton & Gaylord, for the publisher*, 1834. 308 p. petit in-8.

" Presented to William Talbot Esq. Barrister at Law, etc., as a trifling mark of respect and esteem, and of affectionate attachment, by James Thom. Quebec 17th July, 1846 ". Ce volume contient en outre une critique écrite à la main par le susdit James Thom (décédé en 1848), sur l'une des feuilles blanches qui précèdent le titre et qui se lit comme suit : " By the advice of several esteemed friends and partly led astray by the title, and by the " Recommendations " prefixed to this book, I purchased it with the intention of introducing it into my school, as a suitable *local* appendix to those judicious and inestimable works of Mr. Lindley Murray, namely, the " Introduction to the English Reader ", the " English Reader " itself, and the " Sequel to the reader ". Soon after I had commenced the perusal, I perceived, however, to my surprise and disappointment, that it has two radical defects, of which the last is ridiculous and unpardonable. The entire volume is composed of pieces in prose, to the exclusion of verses ; whereas, in my view, it should consist of nearly equal portions of both. Moral english poetry is not only most deligthful and acceptable, especially to youth ; but it is in a higher degree than prose, adapted to teach them the art of elegant and graceful reading : and, what is of more importance to the Canadian Reader, though it seems to be a fact little known, to impart to them, by the best and speediest method, the genuine accentuation. The second and worst defect which I perceived in the book, is a fulsome and, in my opinion, a false panegyric on " The Methodist ", which appears in it. But whether true or false, or were it to eulogise any other denomination of christians whatever, it certainly could have no claim to appear in a work designed for the Canadian reader, or for the reader of any country on the surface of the globe. These two reasons must I think prevent the " Canadian Reader ", as a school book, from coming into general circulation. As a work for private perusal, however, it is certainly interesting and, with some few sectarian exceptions, excellent ".

Les livres imprimés dans les Cantons de l'Est, à cette date, sont peu communs.

2916. RANDOM recollections of the House of Commons from 1830 to end of 1835, including personal sketches of the leading members of all parties. By one of no-party. *London*, 1836. XII-382 p.—Random recollections of the House of Lords from 1830 to 1836, including personal sketches of the leading members. By the author of " Random recollections of the House of Commons ". *Philadelphia*, 1836. 215 p. 2 vols., petit in-8.

On y trouve des renseignements biographiques sur un bon nombre de politiciens anglais qui eurent à s'occuper des affaires du Canada, à une époque orageuse de notre histoire.

2917. RAPPORT du comité choisi sur le gouvernement civil du Canada. *Québec*, 1829. 388 p. in-8.

Ce rapport contient un expose clair et precis des affaires du Canada ; il fut réimprimé en anglais dans les papiers parlementaires de la Chambre des Communes d'Angleterre.

2918. RAPPORT des commissaires nommés pour faire une enquête sur la conduite des autorités de Police lors de l'émeute de l'église Chalmers, le 6 juin 1853; avec les minutes des procédés et des témoignages rendus devant la dite commission. *Québec*, 1854. 128 p. in-8.

2919. RAPPORT des commissaires nommés pour s'enquérir de l'origine et des causes de l'incendie qui a consumé l'Hospice des Sœurs de la Charité, le 3 mai dernier, ainsi que des circonstances qui s'y rattachent. *Québec*, 1854. 65 p. in-8.

2920. RAPPORT et délibérations du comité spécial sur les accusations contre la dernière administration. *Québec*, 1855. 220 p. in-8.

2921. RATTRAY (Alexander). Vancouver Island and British Columbia, where they are ; what they are ; and what they may become, etc. *London*, 1862. VIII-182 p. in-8. Cartes et figures coloriées.

2922. RAWLINGS (Thomas). The consideration of the British North American provinces , their past history and future prospects ; including also British Columbia & Hudson's Bay Territory ; with a map, and suggestions in reference to the true and only practicable route from the Atlantic to the Pacific ocean. *London*, 1865. IX-244 p. in-8. Carte et vues.

2923. RAYNAL (L'Abbé). A philosophical and political history of the settlements and trade of the Europeans in the east and west Indies. *Dublin*, 1784. 6 vols. in-8. Portrait et figures.

2924. RAYNAL. Eloge philosophique et politique de Guillaume Thomas Raynal, par Cherhal-Montréal, auteur du gouvernement des hommes libres. *Paris*, 1796. 75 p. in-8.

2925. READE (John). Language and Conquest. A retrospect and a forecast. Ex. des Trans. de la S. R. C. de 1882. 17 p. in-4.

2926. RÉBELLION de 1837-38. Rapports des commissaires

sur les pertes de la rébellion des années 1837-38. *S. l. n. d* (vers 1851). 136 p. in-8.

2927. REBELLION de 1837-38. Recueil factice de documents relatifs à l'histoire du Canada, depuis la cession en 1763, jusqu'en 1838. Volume unique, de format in-folio, se composant d'un certain nombre de pièces manuscrites et imprimées, recueillies à la hâte par Lord Glenelg, pour l'information de ses collègues du ministère anglais, qui s'occupait en 1838, de la forme de gouvernement qu'il conviendrait d'accorder aux Canadiens. Ce volume intéressant à plus d'un titre, a fait partie de la collection de l'Hon. M. Gérin-Lajoie, et portait sur la couverture le titre manuscrit suivant: " Canada. / Cabinet minutes / 1837-38 ".

Precis of the history of the political affairs of Lower Canada from 1763 to the present time (1838). 11 p.—A minute on the state of affairs, in Lower Canada, in Nov., 1836. 28 p. et un appendice de 47 p.—Résumé du rapport de la commission d'enquête, composée de Lord Gosford, Sir Charles Grey et Sir George Gipps. Manuscrit de 52 p. préparé par le *Colonial office*, portant la date du 20 déc. 1836.—Projet de bill pour le Canada, signé: *Colonial office, 19th Jan.* 1837. Manuscrit de 14 p.—Memorandum (marqué " Confidential ") de Lord Glenelg à ses collègues dans le ministère anglais, sur les affaires du Canada. 36 p.—Mémoire confidentiel (continuation du précédent). 12 p. et un appendice de 32 p.—Heads of a bill for the future government of the canadian provinces. (Confidential). 11 p.—Suggestions for a scheme for the future government of the Canadas. Signé: E. E., *Arlington Street, Dec., 21*, 1838. (Confidential). 3 p.

2928. REBELLION of 1837-38. Copy of instructions to the Lieutenant Governor of Upper Canada, relative to proceedings against persons recently arrested in that Province, disposal of the prisoners, trial of persons charged with insurrection and revolt against the government of the Province, etc. *Colonial office, 20 June*, 1838. 29 p. in-folio.

2929. REBELLION of 1837-38. A correct account of the rise and progress of the recent popular movements in Lower Canada. From the *Patriot, Extra* (United States Newspaper), Dec. 15th, 1837. Recommended for perusal by every reformer. *S. l. n. d* (vers 1838); *ni titre particulier.* (John Childs and son, printers, Bungay). 12 p. in-8.

2930. REBELLION of 1837-38. Copies or extracts of correspondence relative to the affairs of Lower Canada, Upper Canada, Nova Scotia, New Brunswick. [London.] 1837-1838. 5 pièces formant au delà de 400 pages in-folio.

Histoire des événements qui ont précédé et accompagné les troubles de 1837-38 ; ce sont des extraits des dépêches des gouverneurs canadiens au gouvernement anglais.

2931. REBELLION of 1837-38. « Canadian rebellion ». Extrait de « A political tract by the Cobbett Club of London ». *London*, 1839. 55 p. in-12.

On y excuse la révolte des Canadiens.

2932. REBELLION (The) of 1837 ; Interesting Reminiscences ; Progress of Events ; The ministers sent out from England. Extrait du « New York Evening Press », du 22 avril, 1873. *S. l. n. d.* 7 p. in-8.

Signé : T. S. B. (Thomas Storrow Brown).

2933. REBELLION losses. Copy of the report of the Commissioners appointed in Lower Canada under an ordinance of 1 Vict. c. 7, to inquire into the losses sustained during the late rebellion ; also, of the names of persons who claimed compensation and the amount of their claims. 11 *June*, 1839. 29 p.—Copies or extracts of documents and correspondence heretofore received, relating to compensation for rebellion losses in Canada. 1 *May*, 1849. 44 p.—Appendix to the first report of the Commissioners appointed to enquire into the losses occasioned by the troubles in Canada in 1837 and 1838 and into the damages arising therefrom ; Containing a list of the names of said claimants. 6 *June* 1849. 41 p.—Votes and proceedings of the House of Assembly of Canada, relating to the rebellion losses bill. *Colonial office* 14 *June* 1849. 12 p. 4 pièces in-folio.

Papiers intéressants sur l'une des époques orageuses de notre histoire. C'est à l'occasion de la sanction de ce bill d'indemnité que Lord Elgin fut poursuivi et menacé dans les rues de Montréal, et que les bâtisses du Parlement, qui siégeait alors à Montréal, furent incendiées.

2934. REBELLION losses. Papers relative to the affairs of Canada. *May*, 1849. 24 p.—Further Papers. *25th May*, 1849. 16 p. —Dito. *7th June*, 1849. 47 p. 3 pièces in-folio.

Correspondance officielle imprimée en Angleterre, relative à la sanction du bill d'*Indemnité*, en faveur de ceux qui avaient fait des pertes pendant les troubles de 1837-38. Témoignages d'estime donnés à Lord Elgin par les Canadiens-Français. Incendie du Parlement par les *tories*. Mouvement annexionniste, etc,

2935. REBELLION of 1837-38. Honor Roll of surviving vete-

rans of 1837-39. *S. l. n. d.* (A la fin) : *Published by British Whig, Kingston, Ont.* 30 p. in-12.

" Canada's Gallant Volunteers of 1837-38. Roll call, winter of 1890-91. List prepared through the patriotic efforts of George Merrill of Belleville ".

2936. RECENT occurences in Canada. Extrait du " Monthly repository " de février 1836. *S. l. n. d.* 16 p. in-8.

Cette brochure fut écrite par H. S. Chapman qui y critique particulièrement la Commission présidée par Lord Gosford. Ce fut ce même M. Chapman qui fonda, dit-on, à Montréal en 1833, le *Daily Advertiser*, qui fut le premier journal quotidien du Canada.

2937. RECENSEMENT du Canada fait en 1844. 121 p. in-folio.

2938. RECHERCHES philosophiques sur les américains ou mémoires interessants pour servir à l'histoire de l'espèce humaine. Par Mr. de P***. *A Cleve, MDCCLXXII.* Vol. 1. XXII-384 p. Vol. 2. 416 p. Vol. 3. 256 p. 3 vols. in-12.

Le troisième volume de cet ouvrage porte pour titre : " Défense des Recherches philosophiques sur les Américains par M. de P*** ; écrit en réponse à une critique de cet ouvrage, faite par Dom Pernety. L'auteur est M. de Pauw.

2939. RÉCIPROCITÉ. Rapport du ministre des finances sur le traité de réciprocité avec les Etats-Unis, etc. *Québec*, 1862, 69 p. in-8.

2940. RÉCIT / des / événements / qui ont eu lieu / sur le territoire des sauvages, / dans l'Amérique Septentrionale / depuis les liaisons / du très Hon. Comte de Selkirk / avec la / Compagnie de la Baie d'Hudson, / et / la tentative faite par ce comte de fonder / une colonie sur la Rivière-Rouge ; / avec des détails circonstanciés / de / l'expédition militaire de Sa Seigneurie contre le / Fort William, dans le Haut Canada, & de la / conduite qu'il y a tenue depuis. / Traduit de l'original anglais, imprimé à Londres / en 1817. / *Imprimé à Montréal par James Brown, / en* 1818. XI-137-89 p. in-8.

Cet ouvrage, dans lequel on attaque très vivement Lord Selkirk, est rare. Rich lui donne pour auteur John Halket. Il fut publié à la suggestion de la Compagnie de la Baie d'Hudson, en réponse à un volume portant le titre " Statement respecting the Earl of Selkirk's settlement, etc. ", imprimé à Londres en 1817, dont il y a une traduction publié à Montréal l'année suivante, par Hugh Heney. Cet ouvrage fut aussi écrit pour répondre à des attaques qui parurent dans le *Quarterly review* (no. 31) et que l'on attribua à Th. Douglass.

Leclerc dans son catalogue *Bibliotheca Americana* de 1878 (no. 775) cite un exemplaire de cet ouvrage dont la description diffère de celle-ci. Y a-t-il eu deux éditions publiées la même année à Montréal ?

2941. RECOLLECTIONS of a visit to Great Britain and Ireland, in the summer of 1862. *Quebec : William Palmer.* 1863. 95 p. in-8.

La préface de ce volume est signée par J. Morphy, alors employé au département des terres de la Couronne.

2942. RÉCOMPENSE (Une autre) de 1600 Louis, ou réponse au défi de Mr. Atkinson, avec la preuve des dogmes catholiques attaqués dans ce défi. *Montréal,* 1852. 255 p. in-16.

Ce petit volume fut écrit par Messire Larocque, alors curé de St-Jean et plus tard évêque, en réponse à un défi audacieux, jeté aux catholiques par un lord d'Angleterre, M. Atkinson.

2943. RECUEIL de chansons Canadiennes et Françaises. Divisé en deux parties. *Montréal, Lovell,* 1859. 360 p. in-12.

Nous croyons que la compilation de ce chansonnier a été faite par Alphonse Lusignan. Il y a à la fin, un certain nombre de notes sur quelques-unes de nos chansons les plus connues et sur leurs auteurs.

2944. RECUEIL d'arrêts et autres pièces pour l'établissement de la Compagnie d'Occident. *Amsterdam, chez Jean Frédéric Bernard,* 1720. 100-253 p. in-16. Contient une gravure de la plante appelée *Gin-Seng.*

Ce volume renferme les pièces suivantes : Les lettres patentes du roi relatives à la concession de la Louisiane faite pour dix ans à Crozat ; suivies des arrêts. (253 p.)—Relation de la Baie d'Hudson, 1720, par Jérémie, que Charlevoix dit avoir connu pour un fort honnête homme et un habile voyageur. Il dit aussi que sa relation est très instructive et judicieusement écrite. (39 p.)—Les trois navigations de Martin Frobisher pour chercher un passage à la Chine et au Japon par la Mer glaciale, en 1576, 1577 et 1578 (pages 40-100).

2945. RECUEIL / de / cantiques, / à l'usage / des Missions, des Retraites / et des / catéchismes, / etc., etc. / *A Québec : / Chez John Neilson, Imprimeur et Li / braire, no. 3, Rue La Montagne,* / 1796. Tome premier, II-172 p. Tome second, 120 p. et 4 f.n.c. pour la Table. In-12.

Seconde édition ; la première fut publiée vers 1785 ou 1786.

L'on doit ce " Recueil ", dont il y a eu onze ou douze éditions différentes, à M. l'Abbé J. B. Boucher-Belleville, curé de Laprairie. Quelques-uns des cantiques qui figurent dans ce recueil, ont été composés par lui-même, entre autres le " Nous vous invoquons tous ", qui se chante souvent sur l'air du " God save the Queen ", et qui est si bien connu, encore de nos jours.

2946. RECUEIL / de / cantiques, / à l'usage des / Missions, des retraites, et des catéchismes. / Quatrième édition / revue, corrigée et augmentée. / *Québec : / Chez John Neilson, Imprimeur-Libraire,* / *no. 3, rue la Montagne,* / 1804. 345 p. in-16.

Par le même auteur que le précédent.

2947. RECUEIL choisi de cantiques, à l'usage des missions, retraites et catéchismes, contenant aussi les cantiques nouveaux, avec prières pour la messe, avant et après la communion, vêpres et Complies. *Québec: Chez Thos. Cary & Cie., Imprimeurs-Libraires, au Chien d'Or, Rue Buade,* 1840. XXXVI-486 p. et 12 p.n.c. pour la Table. In-16.

2948. RECUEIL de notes diverses sur le gouvernement d'une paroisse, l'administration des sacrements, etc., adressées à un jeune curé de Campagne, par un ancien curé du diocèse de Québec. *Paris,* 1830. 278 p. in-12.

Ecrit par l'Abbé Thomas Maguire, de Québec. On a réimprimé ce volume à Québec, en 1865. Nous n'avons pas vu cette réimpression; mais Morgan la cite.

2949. RECUEIL des expressions vicieuses et des anglicismes les plus fréquents. Par un membre de la Société Typographique de Québec. *Québec,* 1861. 46 p. in-16.

2950, RECUEIL de voiages au Nord, Contenant divers Mémoires très utiles au Commerce et à la Navigation. *Amsterdam, J. F. Bernard,* 1715-1727. 8 vols. in-12. Cartes et figures.

Cette collection de voyages est très estimée. Voici quelques titres : Vol. III. Relation de Terreneuve par White, en 1700.—Vol. v. Relation de la Louisiane ou Mississipi, par un officier.—Louisiane et Mississipi, par le Chevalier de Tonti.—Voyage en un pays plus grand que l'Europe par Hennepin.

2951. RECUEIL sur diverses matières. *Montréal* 1877. 230 p. in-16.

2952. RED RIVER. Papers relating to the Red River settlement, viz : Return to an address from the Honourable House of Commons to His Royal Highness The Prince Regent, dated June 1819, for Copies or extracts of the Official Communications which may have taken place between the Secretary of State and the Provincial Government of *Upper* or *Lower Canada,* relative to the destruction of the Settlement on the *Red River,* to any legal Proceedings thereon in the Courts of *Upper* or *Lower Canada,* or to any Complaints made of those Proceedings by Lord *Selkirk,* or the Agents of The Hudson's Bay or the *North West* Companies : also, of Special Inquiry, appointed to inquire into the Offences committed in the *Indian* Territory so far as the same can be made

without prejudice to the Public Service, or to judicial Proceedings now pending in Canada. *Ordered, by The House of Commons, to be Printed, 12 July* 1819. 287 p. in-folio. Cartes.

2953. REED and Matheson. A narrative of the visit to the american churches by the deputation from the congregation union of England and Wales. *London*, 1835. 2 vols. in-8. Carte.

2954. RÉFLEXIONS politiques et morales, tant sur la France, que sur l'Amérique. Par un pauvre diable. *S. l. n. d., ni titre particulier.* 8 p. in-4.

Cet écrit en vers a dû être composé entre 1610 et 1620. C'est un plaidoyer contre l'Europe et en faveur de l'Amérique, que l'auteur se propose d'aller habiter sous peu. " Le vieux monde est pourri " et il n'y a pour lui d'espérance que dans le nouveau, où tout lui paraît rose.

2955. REFORM government in the Dominion. Pic-nic speeches by Mackenzie, Blake, Cartwright, Huntington et Mills. *Toronto*, 1878. 188 p. in-8.

2956. RÉFORME (La). Journal publié à l'occasion de l'élection de Laurier et Rhéaume à Québec-Est. Vol. 1. nos. 1 et 2. 1882. Grand in-4.

2957. RÉFUTATION de l'écrit de Louis Joseph Papineau, exorateur de la Chambre d'Assemblée du Bas-Canada, intitulée : " Histoire de l'insurrection du Canada ", publiée dans le recueil hebdomadaire " La revue du Progrès ", imprimée à Paris. *Imprimerie de John Lovell, rue St-Nicolas, à Montréal, Bas-Canada. Octobre* 1839. 136 p. in-8. — Sabrevois de Bleury.

Cet écrit est signé à la fin par Sabrevois de Bleury. Réponse violente au volume de Papineau, qui fut, dit-on, réellement écrite par Leblanc de Marconnay, ancien rédacteur du journal " Le Populaire ".

2958. REFUTATION (A) of the letter to an Honorable Brigadier-general, Commander of His Majesty's Forces in Canada. By an officer. *London*, 1760. 52 p. in-8.

Ecrit par Lord Townshend ou à sa suggestion, car c'était lui qui était le plus intéressé à se défendre contre cet ennemi redoutable.

2959. REFUTATION of the Crown officers on the right of the Seminary of Montreal to the property in its possession. *Montreal*, 1840. 80 p. in-8.

2960. RÈGLEMENT des droits et salaires des officiers du siège

de l'Amirauté de Québec. Fait à Versailles, le 24 mai, 1735. *S. l. n. d., ni titre particulier.* 15 p. in-12.

Cette pièce occupe les pages 165-180 d'un volume inconnu, dont l'on a extrait cette partie.

2961. RÈGLEMENT / de la Confrérie / de l'Adoration Perpétuelle / du / S. Sacrement / et / de la Bonne Mort. / Erigée dans l'Eglise Paroissiale de Ville-Ma/rie, en l'Isle de Montréal en Canada. / Nouvelle Edition revue, corrigée & augmentée. / *A Montréal ; / Chez F. Mesplet & C. Berger Impri/meurs & Libraires ; près le Marché*, 1776. 40 p. in-16. Voir le fac-similé p. 413.

L'on prétend que ce volume est le premier qui fut imprimé à Montréal. Il ne faut pas oublier toutefois, qu'une édition antérieure à celle-ci en avait été faite la même année à Montréal, sans indication de lieu, ni de date, ainsi qu'on peut le voir en consultant le catalogue de la vente Hart, au no. 1670, où on donne cet exemplaire comme à peu près unique.

2962. RÈGLEMENTS et exercices Propres de la Congrégation de Notre-Dame, établie à Québec, pour les hommes faits. *S. l. n. d., ni titre particulier.* (A la fin) : *Imprimé à la Nouvelle Imprimerie, aux frais de Michel Clouet, deuxième assistant de la grande Congrégation de Québec*, 1806. 36 p. in-12.

2963. RÈGLEMENT de la société de St-Vincent de Paul, fondée à Québec, le 12 nov. 1846. *A Québec, chez William Neilson*, 1847. 71 p. in-24.

2964. RÈGLES et règlements / de / Police, / avec les extraits des diverses or / donnances et statuts qui / y ont rapport. / Publiés par ordre des magistrats. / *Québec : / Imprimé par John Neilson, no. 3, / rue la Montagne*, / 1811. 51 p. in-12.

2965. RÈGLES et règlemens / pour la / formation, / l'exercice et mouvement / de la / milice / du / Bas-Canada. / Publiés par ordre de Son Excellence le / Commandant en chef. / *Québec : / Imprimés à la Nouvelle Imprimerie.* / 1812. (Texte anglais en regard). 248 p. in-12. Figures gravées et tableaux.

2966. RÈGLES de pratique faites en conformité de l'Acte des élections contestées, 1873. Par les juges de Québec pour la division de Québec. *Québec*, 1874. 17 p. in-8.

2967. REGULATIONS for the vestry of the Congregation attending the Cathedral of the See of Quebec. *S. l. n. d.* (Imprimé à Québec, vers 1844). 7 p. in-12.

RÉGLEMENT

DE LA CONFRERIE

DE L'ADORATION PERPÉTUELLE

DU

S. SACREMENT

ET

DE LA BONNE MORT.

Erigée dans l'Eglise Paroissiale de Ville-Marie, en l'Isle de Montreal, en Canada.

Nouvelle Edition revue, corrigée & augmentée.

A MONTREAL;

Chez F. MESPLET & C. BERGER, Imprimeurs & Libraires; près le Marché. 1776.

Fac-similé du no. 2361.

2968. REID (James). A / sermon / preached in Trinity Church, / in the Seigniory of St. Armand, / Lower Canada, / on the twenty first day of May, 1816 ; / being the day appointed by / proclamation, / for / A general Thanksgiving / to / Almighty God, / " for his great goodness in putting an end / to the war in which we were engaged / against France ". / By / The Revd. James Reid. / *Montreal :* / *Printed by W. Gray.* / 1816. 18 p. in-8.

Sur le verso du titre, on lit ce qui suit :

" Reverend sir. We are deputed, by a respectable portion of your Congregation, to return you their thanks, for the Sermon delivered this day, and request of the same for the Press. Your compliance with this request will greatly oblige, Sir, your most obedient humble servants. G. Cooke, B. Chamberlin. *Frelighsburgh, May the 21st,* 1816 ".

2969. REID (John). Sketch of the political career of the Earl Durham. *Glasgow*, 1835. 400 p., petit in-8.

2970. RELATION de ce qvi s'est passé de plvs remarqvable ès Missions des Pères de la Compagnie de Iesus, en la Novvelle France, ès années 1645 & 1646. Enuoyé au R. P. Prouincial de la Prouince de France. Par le Supérieur des Missions de la mesme Compagnie. *A Paris, chez Sébastien Cramoisy, Imprimeur ordinaire du Roy, & de la Reyne Régente, et Gabriel Cramoisy. M.DC.XLVII.* 184-128 p. in-12.

L'une des éditions originales de ces fameuses relations. D'après les données que nous avons à présent, une série complète doit se composer de cinquante-quatre volumes. Ainsi pour faire de nos jours une collection de ces éditions originales, il faut toute autre chose, que le désir et le goût de se les procurer, car on demande généralement de $50 à $200 pour chacune de ces Relations. Quelques-unes d'elles sont même introuvables à aucun prix.

2971. RELATIONS des Jésuites contenant ce qui s'est passé de plus remarquable dans les missions des Pères de la Compagnie de Jésus dans la Nouvelle France. Ouvrage publié sous les auspices du gouvernement canadien. *Québec, Augustin Coté, éditeur-imprimeur, près de l'Archevêché*, 1858. 3 forts volumes, grand in-8.

Mine féconde pour l'histoire du Canada. Ces relations sont souvent, pour l'époque où elle furent écrites, l'unique source de renseignements que nous ayons. Réimpression figurée (plus ou moins) de toutes les éditions originales qui sont si rares qu'on ne peut en trouver une seule collection complète en Amérique. L'une de ces Relations manque à l'Université Laval : la *Lettre* de 1660. Cette réimpression contient une table analytique, faite par l'Abbé Laverdière, qui facilite beaucoup les recherches. Chaque relation a une pagination séparée. La préface de la relation de 1611, qui a été imprimée après coup, ne se trouve pas dans tous les exemplaires.

Cette réimpression des relations fut proposée à l'éditeur dès 1851, par l'Abbé Bois, curé de Maskinongé et grâce à son concours, comme à celui de plusieurs autres, et surtout celui du gouvernement provincial qui consentit à couvrir le prix de l'impression par l'achat de 1000 exemplaires. Il en fut tiré 1300 dont 300 réservés par l'éditeur Côté, qui en a disposé depuis longtemps.

Nous voyons dans une correspondance de J. Gilmary Shea avec l'Abbé Ferland, que le Dr O'Callaghan voulait à tout prix que cette réimpression se fit dans le genre de celles que fit imprimer M. Lenox, c'est-à-dire de vrais fac-similés des éditions originales. Il proposait même de stéréotyper les anciennes à Albany et de donner à M. Côté, l'éditeur de l'édition présente, le nombre d'exemplaires que celui-ci s'était engagé à fournir au gouvernement de Québec, et de plus, toute l'édition aurait porté son nom comme imprimeur. Nous ne savons pas ce qui a pu empêcher cette proposition si libérale d'avoir son cours.

Le 14 octobre 1859, le juge Morin écrit à Mr. l'Abbé Ferland pour lui présenter son ami, Mr Wilson, alors traducteur à la Chambre d'Assemblée et ci-devant de Chambly, qui aurait fait une traduction des Relations des Jésuites. Encore une affaire qui manqua !

Je vois que l'on annonce présentement (1894) aux Etats-Unis une traduction

anglaise de toutes les Relations, dont chaque pièce serait publiée séparément, dans le genre de celles de Lenox. Il y aurait cinquante-quatre volumes, publiés à $2.50 chacun. La chose est-elle sérieuse cette fois ? Voilà ce que nous verrons.

2972. RELATIONS inédites de la Nouvelle France, 1672-1779, pour faire suite aux anciennes relations, 1615-1672. *Paris, Douniol*, 1861. 2 vols. petit in-8. Cartes.

Ces deux volumes publiés par le Père Martin, contiennent les relations rédigées par le Père Claude Dablon, ainsi que les voyages et découvertes du Père Marquette ; la continuation de ses voyages par le Père Allouez, le tout publié d'après les manuscrits originaux.

2973. RELATION de ce qui est arrivé à deux religieux de la Trappe pendant leur séjour auprès des sauvages. *Paris* 1824. 168 p. in-12.

Lettres écrites de la Nouvelle-Ecosse et de la Louisiane.

2974. RELATION de la prise des forts de Choueguen ou Oswego et de ce qui s'est passé cette année en Canada. (Porte deux titres dont le premier est imparfait). *S. l.*, 1757. " Introduction " sur le verso du titre ; Texte de la relation, 8 p. grand in-4.

Cette plaquette rare fut trouvée par M. Harrisse, parmi d'autres pièces sur le Canada, imprimées à Grenoble par Cuchet de 1754 à 1760 : ce qui porte à croire que celle-ci fut aussi imprimée à Grenoble. Cette réimpression a été faite pour S. L. M. Barlow, à New-York en 1882. Vingt exemplaires seulement en ont été tirés : celui de la vente Murphy, en 1884, a rapporté $9.00.

Montcalm rendant compte de cette fameuse bataille, au ministre de la guerre, s'exprime comme suit : " Les dispositions que j'avais arrêtées sont si fortes contre les règles ordinaires, que l'audace qui a été mise dans cette entreprise doit passer pour téméraire en Europe ". C'était en effet le plus hardi fait d'armes de la guerre de sept ans, et il produisit un effet indicible en France. Ce fort était défendu par 1800 hommes dont 1640 parmi eux furent faits prisonniers par les Français.

2975. RELATION de la défense des retranchements sur la hauteur de Carillon, à environ six cents toises du fort, le 8 juillet 1758. Supposée avoir été rédigée par les soins du Marquis de Montcalm. (A la fin) : *Québec : De l'imprimerie d'Aug. Côté et compagnie*, 1844. 7 p. in-8.

2976. RELATION de la mission du Mississipi, du Séminaire de Québec en 1700. Par MM. de Montigny, de St-Cosme, et Thaumur de La Source. *Nouvelle York, A la Presse Cramoisy de Jean-Marie Shea, MDCCCLXI.* 66 p. in-8.

Imprimée à cent exemplaires.

2977. RELATION de ce qui s'est passé au siège de Québec, et

de la prise du Canada, par une religieuse de l'Hôpital-Général de Québec ; adressée à une communauté de son ordre en France. *Imprimé au bureau du "Mercury", rue Buade*, 1855. 24 p. in-12. Contient une vue de Québec.

2978. RELATION de ce qui s'est passé au Siège de Québec, et de la prise du Canada, par une religieuse de l'Hôpital-Général de Québec : adressée à une Communauté de son Ordre en france. *S. l. n. d.* 24 p. in-12.

2979. RELATION historique des événements de l'élection du comté du Lac des Deux-Montagnes, en 1834. Episode propre à faire connaître l'esprit public dans le Bas-Canada. *Montréal*, 1835. 36 p. in-8.

Cette relation a été écrite quelques jours après l'élection, et est tirée en partie de *La Minerve*. L'élection eut lieu en novembre.

2980. RELATION du voyage de son Altesse Royale le Prince de Galles en Amérique, etc. *Montréal*, 1860. 148-XXVII p. in-8. Figures.

2981. RELIGION. Difficultés religieuses dans la province de Québec, pendant l'année 1883. Une botte de coupures de journaux y ayant trait.

2982. REMARKS on the letter addressed to two great men, in a letter to the author of that piece. *London : MDCCLX.* 38 p. in-8.

Relié avec "A letter addressed to two great men". On attribue généralement la paternité de cette critique à William Burke.

2983. REMINGTON (Cyrus K.). The Shipyard of the *Griffon*, a brigantine built by Réné Robert Cavelier, sieur de La Salle, in the year 1679, above the Falls of Niagara, etc. *Buffalo*, 1891. 78 p. in-8. Portraits, vues et cartes.

Ce volume, écrit par une personne qui a fait des recherches particulières sur le sujet qu'elle traite, contient un tableau bibliographique de tous les ouvrages relatifs à La Salle, Hennepin et aux chûtes de Niagara, ainsi que de ceux qui ont rapport à la découverte du Mississipi. M. Remington était le possesseur d'une collection d'ouvrages de ce genre, qui est devenue la propriété de M. Peter A. Porter.

2984. RÉPERTOIRE (Le) national, ou recueil de littérature canadienne. Compilé et publié par J. Huston, membre de l'Institut Canadien de Montréal. *Montréal, Lovell & Gibson*, 1848-50.

Vol. 1, VIII-368 p. Vol. 2, 376 p. Vol. 3, 384 p. Vol. 4, 404 p. 4 vols. in-8.

Recueil précieux d'un grand nombre d'écrits en prose et en vers, publiés au Canada, de 1777 à 1850, par Joseph Quesnel, J. D. Mermet, Michel Bibaud, F. X. Garneau, Pierre Laviolette, J. E. Turcotte, G. E. Cartier, N. Aubin, F. R. Angers, J. Phelan, J. G. Barthe, F. M. Dérome, P. Chauveau, P. Garnot, Romuald Cherrier, Pierre Petitclair, J. Viger, P. DeGaspé, Dr Meilleur, Eug. L'Ecuyer, Gérin-Lajoie, Jos. Lenoir, A. N. Morin, Alp. Poitras, C. V. Dupont, P. Lacombe, L. A. Ollivier, L. O. Letourneux, Charles Lévesque, E. Parent, E. P. Taché, G. Levesque, J. Huston, C. Chiniquy.

L'on vient de faire une belle réimpression de cette publication, à Montréal, avec des portraits.

2985. RÉPONSE aux cinq lettres de M. Verreau. *S. l. n. d.* 76 p. in-8.

Ecrit par le frère Réticius, de la doctrine chrétienne.

2986. REPORT / of a / committee of the Council / on the subject of / Promoting / The Means of Education. / *Quebec : / Printed by Samuel Neilson, No. 3 in Mountain Street, M.DCC.XC.* (Texte français en regard). 26 et 26 p. in-4. Voir le fac-similé p. 418.

L'élément anglais insistait auprès des autorités de cette époque pour la fondation d'une université. L'évêque Hubert est prié de donner son opinion au Comité et il ne croit pas que le temps soit venu de faire une telle fondation. C'est ce qui donna lieu à la lettre de son coadjuteur, M. Bailli de Messein, évêque de Capse. Voir le no. 988.

2987. REPORT / of / the trials / of Charles De Reinhard, / and / Archibald M'Lellan / for murder / At a Court of Oyer and Terminer, / held at / Quebec, / May; 1818. / From minutes taken in short hand under the sanction of / the Court. / *Montreal : / Printed by James Lane and Nahum Mower.* / 1818. XXIV-4-652-52-159 p. in-8.

Recueil officiel de toutes les procédures et de tous les témoignages dans ce procès retentissant et dont les parties belligérantes étaient deux grandes compagnies (pour le commerce de pelleteries) rivales, connues sous les noms de *Cie. de la Baie d'Hudson* et *Cie. du Nord-Ouest.*

Mr. Simpson, qui remplissait lors de ce procès les fonctions de sténographe ou *reporter* comme il se qualifiait lui-même alors, donnait l'année suivante une seconde édition de ce volume.

2988. REPORT / of / the proceedings / connected with the disputes between / the / Earl of Selkirk, / and / The North-West Company, / at the / assizes, / held at / York in Upper Canada. / October 1818. / From minutes taken in Court. / *Montreal : / Printed by James Lane and Nahum Mower.* / 1819. XXIII p.—Trial / of / Paul Brown / and / François Firmin Boucher. 300 p.—Trial / of /

REPORT

OF A

COMMITTEE OF THE COUNCIL

ON THE SUBJECT OF

PROMOTING

The Means of Education.

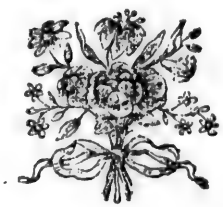

QUEBEC:

Printed by SAMUEL NEILSON, N°3 in Mountain-Street. M.DCC.XC.

Fac-similé du no. 2986.

John Siveright, / Alexander Mackenzie, / Hugh McGillis, / John McDonald, / John McLaughlin, / and / Simon Fraser. / *Printed by Nahum Mower.* 218 p.—Trial / of / John Cooper / and / Hugh Bannerman. / *Printed by Nahum Mower.* 55 p.—Postcript, 4 p. Appendix, XLVIII p. In-8.

La lecture de ces différents procès est très utile pour l'intelligence des troubles de la colonie de Lord Selkirk à la Rivière-Rouge. Ce recueil fut imprimé sur les notes fournies par W. S.Simpson, le plus ancien des sténographes en ce pays. Une seconde édition de ce volume fut imprimée à Londres la même année (McMillan, 404 p. in-8).

2989. REPORT from the select committee on the civil government of Canada. Ordered by the House of Commons (England), to be printed 22 July, 1828. *s. l. n. d.* 359 p. in-folio.

2990. REPORT of the state trials before a general court martial held at Montreal in 1838-39; exhibiting a complete history of the late rebellion in Lower Canada. *Montreal,* 1839. Vol. 1, 376 p. Vol. 2, 565-III p. 2 vols. in-8.

2991. REPORT / of a / select committee / of the / Legislative Council of Upper Canada, / upon the complaints contained in an / address to the King, / from the House of Assembly, / passed 15th April, 1835, / of the rejection by the Legislative Council, / of / bills sent from the House of Assembly; / and / the address of the Leg. Council / to His Majesty on that subject. / *Toronto:* / *R. Stanton, etc.* / 1836. 52 p. in-8.

Ce rapport est signé par Marshall S. Bidwell, *Speaker.*

2992. REPORT / of the / select committee / to which was referred / the answer / of / His Excellency the Lieut. Governor / to an / address / of / the House of Assembly, / relative to a responsible / executive Council. / *Toronto:* / *M. Reynolds, printer.* / 1836. 103-77-3 p. in-8.

Traite des griefs des Haut-Canadiens et de leurs démarches pour obtenir le gouvernement responsable.

2993. REPORT / of a / select committee, / of the / House of Assembly, / on the / political state of the provinces / of / Upper and Lower Canada. / H. Sherwood, Esq., M. P. P., chairman. / *S. l* (Toronto). *R. Stanton, etc.* / 1838. 65-16 p. in-8.

2994. REPORT / from the select committee / of the / Legis-

lative Council / of Upper Canada, / on / the state of the province. *S. l. n. d* (Toronto, 1838). *R. Stanton, Printer to the Queen's Most Excellent Majesty.* 91-60-16 p. in-8.

La rédaction de ce rapport intéressant est attribuée au juge en chef Robinson. Quoique l'on puisse rejeter ses conclusions, ce rapport n'en est pas moins le travail d'un esprit lucide et d'un écrivain remarquable et instruit, qui manie la plume avec art.

2995. REPRESENTATION on the Legislative Union of the provinces of Upper and Lower Canada, by the Constitutional Association of the City of Montreal. *S.l.n.d., ni titre.* (A la fin) : *Montreal, March* 23, 1837. Contient les signatures autographes de G. Moffatt, *Chairman* et W. Badgley, *Secretary.* 24 p. in-8, et une carte coloriée du Bas-Canada, divisée par comtés.

Favorable à l'Union Législative.

2996. RÉSOLUTIONS (Les quatre-vingt-douze) proposées à la Chambre par Bédard, le vendredi, 21 février 1834. Suivies de la discussion sur icelles et d'une adresse de la Chambre « Aux Honorables Chevaliers, Citoyens et Bourgeois, les Communes du Royaume-Uni de la Grande-Bretagne et d'Irlande Assemblées en Parlement ». *S. l. n. d., ni titre particulier.* 24-42-14 p. in-8.

Edition originale de l'époque, imprimée à cent exemplaires.

2997. RESPONSIBLE government for colonies. *London,* 1840. 107 p. petit in-8.

Savante dissertation sur les affaires politiques du Canada, écrite par Chs. Buller, secrétaire de Lord Durham pendant son administration au Canada. L'on prétend que la majeure partie du célèbre rapport de Lord Durham fut aussi écrite par Buller.

2998. RESPONSIBLE Government. Copy of correspondence between the governors of the British North American Provinces and the Secretary of State, relative to the introduction of Responsible government into those Colonies. *Colonial office* [London], *Downing street, 8th August,* 1848. 40 p. in-folio.

Très intéressant document parlementaire.

2999. RETURNS of the Colonies to which *Advances* have been made by the *Imperial Government* and of the cost of the several colonies of the British Empire at the expense of the British Exchequer. *London, Treasury Chambers, 22 August,* 1881. 8 p. in-folio.

3000. RÉVEIL (Le). Education publique, réformes. Vol. 1, no. 1 (Québec, 27 mai 1876), jusqu'au no. 31. 484 p., grand in-4.

Collection complète de cette revue, rédigée par Arthur Buies. A un moment donné, la lecture en fut interdite par l'archevêque Taschereau ; la publication en fut alors continuée à Montréal.

3001. RÉVEIL (Le). Journal politique, etc., publié à St-Roch de Québec, par G. J. Tessier & Cie. Vol. 1, no. 2. (31 déc. 1891) et 3. In-folio.

3002. RÉVEILLAUD (Eug.). Histoire du Canada et des Canadiens-français, de la découverte jusqu'à nos jours. *Paris, s. d* (1884). 551 p. in-8.

C'est la première et seule histoire du Canada, écrite en français, par un protestant. Il préconise l'annexion du Canada aux Etats-Unis.

3003. RÉVÉLATION (Une) ou les petites malices du curé de Chambly. *s. l. n. d. En vente dans toutes les librairies protestantes et libérales, de la ville de Montréal et de la Puissance, et aussi dans les librairies Catholiques-Romaines de bon sens du Canada.* 29 p. et 2 p. n.c., in-8. Portraits du curé Thibault et de son vicaire, M. Forget, avec inscription : « Les deux font la paire ».

Cette brochure fut écrite par Le Métayer-Masselin, qui vint au Canada pour y introduire l'industrie des rubans ; on l'appelait : Le baron. Il avait été auparavant, dit-on, le secrétaire et l'ami du curé de Chambly. Ce fameux personnage demeure maintenant à New-York.

3004. RÉVÉLATIONS (Les) du crime de Cambray [Chambers] et ses complices. Chroniques canadiennes de 1834, par F. R. A. *Québec*, 1837. 73 p. in-8.

Cette intéressante brochure, bien écrite, est l'œuvre de F. Réal Angers, avocat de renommée et père du ci-devant Lieutenant Gouverneur de Québec.

3005. RÉVÉLATIONS (Les) du crime, ou Cambray et ses complices—Chronique canadienne de 1834. *Québec*, 1880. 105 p. in-12.

Seconde édition du volume précédent.

3006. REVENUS et dépenses annuelles du Bas-Canada, depuis l'établissement de la constitution jusqu'à l'époque de l'Union. *Montréal*, 1847. 36 p. in-folio.

3007. REVIEW of the proceedings of the Legislature of Lower Canada in the session of 1831 ; with an appendix containing some important documents now first given to the public. *Montreal*, 1832. 229-292 p. in-8.

Ecrit par Andrew Stuart, avocat, un savant remarquable, défenseur de Bédard lors de son emprisonnement par Craig, en 1810. On y laisse pressentir les troubles qui devaient arriver quelques années plus tard.

3008. REVIEW of the doctrines and prophetical chronology of Mr. William Miller. By an Israelite. *Toronto : Printed for the author, at the « Christian Guardian » office*, 1844. 61 p. in-8.

3009. RÉVOIL (B. H.). Pêches dans l'Amérique du Nord. *Tours*, 1870. 374 p. in-8. Figures.

3010. REVUE (La) Canadienne. Journal scientifique et littéraire, et recueil de nouvelles, légendes, anecdotes, épisodes, récits instructifs et amusants. Vol. I, no. 1 (Montréal, 1845), jusqu'au no. 6 du vol. III, en 1846. Grand in-4.

L'éditeur de cette revue est L. O. Letourneux.

3011. REVUE Canadienne. Revue mensuelle publiée à Montréal. Philosophie, histoire, droit, littérature, économie sociale, sciences, etc. Vol. I (1864), jusqu'au vol. 23 (1887), inclusivement. 1888, les liv. de fév., août, sept.—1890, fév., mars, avril, nov., déc.—1891, année complète. 1892, janvier à mai.

Cette publication essentiellement canadienne, est surtout intéressante pour les quinze premières années de son existence. L'on y trouve les meilleurs écrits français parus au Canada pendant cette période.

3012. REVUE de Montréal, rédigée par l'Abbé T. A. Chandonnet. Vol. I (Montréal 1877), jusqu'à la première livraison du vol. 5, en 1881. Série complète. In-8.

Cette revue remarquable au point de vue de la forme et du fond, fut interrompue par la mort soudaine de son rédacteur.

3013. RHYS (Capt. Horton). A theatrical trip for a wager, through Canada and the United States. *London*, 1861. 140 p. in-8. Portrait et figures.

3014. RICHARD (L'Abbé L.). Histoire du Collège des Trois-Rivières. Première période, de 1860 à 1874. *Les Trois-Rivières, Ayotte & Cie.*, 1885. VI-521 p. in-8.

3015. RICHARDSON (Major). Movements of the British Legion, with strictures on the course of conduct pursued by Lieut. General Evans. *London*, 1837. XVI-330 p. in-8. Figures.

3016. RICHARDSON (Major). Personal memoirs of Major

Richardson, as connected with the singular oppression of that officer while in Spain, by Lieutenant General Sir de Lacy Evans. *Montreal*, 1838. 145-IV p. in-8.

3017. RICHARDSON (Major). The canadian brothers ; or, the prophecy fulfilled. A tale of the late war. *Montreal*, 1840. Vol. 1. XII-220 p. Vol. 2. 227 p. 2 vols. in-12.

3018. RICHARDSON (Major). War of 1812. First series, containing a full and detailed narrative of the operations of the right division, of the canadian army. *S. l.* (Brockville), 1842. 2-182 p. in-8.

3019. RICHARDSON (Major). Eight years in Canada ; embracing a review of the administrations of Lords Durham and Sydenham, Sir Chas. Bagot, and Lord Metcalfe ; and including numerous interesting letters from Lord Durham, Mr. Chas. Buller, and other well-known public characters. *Montreal*, 1847. 232 p. in-8. Portrait de l'auteur.

3020. RICHARDSON (Major). The guards in Canada ; or, the point of honor : being a sequel to Major Richardson's "Eight years in Canada". *Montreal*, 1848. 54 p. in-8.

Relié avec "Eight years in Canada" du même auteur. Pour renseignements biographiques sur l'auteur, voir *Bib. Can.*, de Morgan.

3021. RICHARDSON (J. H.). Canadian arithmetic in decimal currency, with metrical tables for the use of schools. *Quebec*, 1871. 152 p. in-12.

3022. RICHELIEU. Histoire du ministère d'Armand DuPlessis, cardinal Duc de Richelieu, sous le règne de Louys le Juste, XIII. du nom. *Paris*, 1650. 4 tomes en 2 vols. in-12. Frontispice gravé par J. Picart, contenant le portrait et les armes du Cardinal.

3023. RIDEAU Club. Constitution, rules and regulations. *Ottawa*, 1866. 32 p. in-16.

3024. RIDER's British Merlin : for the year of our Lord God 1765. *London*, 1765. 102 p. in-16

Contient quelques renseignements sur l'Amérique.

3025. RIEDESEL (Major general). Memoirs, and letters and journals, during his residence in America. Translated from the

original german of Max Von Eelking, by William L. Stone. *Albany : J. Munsell*, 1868. Vol. 1, VIII-306 p. Vol. 2, 284 p. 2 vols. grand in-8. Portrait et figures.

Edition de luxe imprimée sur grand papier à $7.00 l'exemplaire. Riedesel était le commandant des régiments de milice allemande, qui en 1776, furent incorporés à l'armée anglaise en Amérique. Il passa par le Canada, en 1776, et y vint de nouveau en 1781, pour y demeurer jusqu'en 1783, quand les troupes allemandes reçurent l'ordre de retourner.

3026. RIEDESEL (Madame de). Letters and memoirs relating to the war of American Independence, and the capture of the german troops at Saratoga. Translated from the original german. *New York*, 1827. 320 p. in-8. Portrait de l'auteur inséré.

La baronne de Riedesel, femme du précédent, vint au Canada en 1776, pour y rejoindre son mari. Cette charmante femme fit à Québec la connaissance de Haldimand, dont elle vante l'affabilité.

L'édition originale fut publiée à Berlin, en 1800. Voir la " North American Review ", XXVI, page 224.

3027. RIEL (Louis). L'amnistie. Mémoire sur les causes des troubles du Nord-Ouest et sur les négociations qui ont amené leur règlement amiable. *Montréal*, 1874. 22 p. in-8.

3028. RIEL. La Reine *vs* Louis Riel, accusé et convaincu du crime de haute trahison. *Ottawa*, 1886. 213 p. in-8.

3029. RIGGS (Stephen Return). Dakota grammar, texts, and ethnography. *Washington, Government printing office.* 1893. XXXII-239 p. in-4.

Edité par James Owen Dorsey. Cet ouvrage est une partie (vol. IX) des *Contributions to North American ethnology*, de l'Institut *Smithsonian.*

3030. RIGHTS (The) of Great Britain asserted against the claims of America : being an answer to the declaration of the general congress. To which is now added, a refutation of Dr. Price's State of the National debt. *London*, *MDCCLXXVI.* 123 p. in-8.

3031. RIMIUS (Henry). A candid narrative of the rise and progress of the Herrnhuters, commonly called Morovians or Unitas Fratrum, with a short account of their doctrines drawn from their own writings, etc.... *London*, 1753. Dédicace, 4 p.n.c. ; Préface, 16 p. ; Texte, 139 p. et Appendice, XXXVIII p. In-8.

3032. RIMOUSKI (Le Collège de). Qui l'a fondé ? *s. l. n. d.* 40 p. in-8.

3033. RITVEL Romain povr bien et devement administrer les Sacrements de l'Eglise, & faire les autres sacrées functions ecclésiastiques. Par commandement de nostre S. Pére le Pape Paul V. *A Lyon, M.DC.LII.* 324-58. p. petit in-8.

Rituel dont se servait le clergé du Canada, avant celui de Monseigneur de Saint-Vallier. Notre exemplaire a appartenu à Michel Barthélemy, prêtre de St-Sulpice, de Montréal, qui arriva au Canada en 1666, et dont il porte la signature et plusieurs notes intéressantes, écrites de sa main, sur les feuilles blanches du commencement et de la fin.

3034. RIVARD (Adjutor). Monseigneur de Laval. Discours prononcé à l'Universit. Laval, etc. *Lévis, P. G. Roy*, 1891. 20 p. in-8.

3035. RIVER Bonaventure timber limits (Report on). *S. l. n. d* (vers 1889). 15 p. in-8.

Imprimé à cent exemplaires.

3036. RIVOT (L.-E.). Voyage au Lac Supérieur. *Paris*, 1855. 159 p. in-8. Carte et figures.

3037. ROADS (Reports from the special committee on) and other internal communications. *Quebec*, 1829. 139 p. in-8.

Contient : Plan of the new settlements on the river Etchemin and the proposed roads thence to the river St. John. *J. Smillie, jun. sc., Quebec.*

3038. ROADS. In the supreme court of Canada—The Quebec North Shore Turnpike Road Trustees, appelants, *vs* George Vézina, respondent.—Respondent's factum. *S. l. n. d* (vers 1885). 13 p. in-4.

3039. ROBERTS (Job.). The Pensylvania farmer; being a selection from the most approved treatises on husbandry, interspersed with observations and experiments. *Philadelphia, A. Bartram, printer*, 1804. v-224 p. in-12.

3040. ROBERTSON. Voyage de Robertson aux Terres Australes, traduit sur le manuscrit anglais. *Amsterdam*, 1767. 474 p. in-12.

3041. ROBERTSON (J. G.). Discours sur le budget, prononcé le 29 novembre 1870. 43 p.—Discours sur le budget, le 24 nov. 1871. *Québec*, 1872. 46 p.—Speech on the budget, 6th Dec., 1875. *Quebec, s. d.* 60 p. 3 vols. in-8.

3042. ROBERTSON (Wm.). The history of the discovery and conquest of America. *Halifax*, 1844. XLVIII-551 p. in-16. Portrait.

3043. ROBIN (Ch.). Extrait, relatif au Canada, de l'histoire de l'exposition universelle de 1855. *Québec*, 1856. 15 p. in-8.

3044. ROBINSON (John B.). Answers of the attorney general Robinson to questions sudmitted to him by the Lieutenant Governor, on questions of law. *York, June 17th*, 1828. (A la fin de ce document, on lit) : *Printed at the "Upper Canada Gazette" office, York. S. l. n. d., ni titre particulier.* 11 p. in-folio.

3045. ROE (Rev. Henry). A letter to the congregation of St. Matthew's Chapel, Quebec, in answer to the Rev. Dr. Percy's letter on "Tractarianism". *Quebec*, 1858. 23 p. in-8.

3046. ROE (Rev. Henry). Story of the first hundred years of the diocese of Quebec, prepared for the centenary celebration, June 1st, 1893. *Quebec*, 1893. 61 p. in-8.

3047. ROEBUCK, Esq., M. P. (J. A.). Remarks on the proposed union of the Canadas. Published in the year 1822. *Quebec*, 1835. 12 p. in-8.

3048. ROEBUCK (J. A.). Divers documents reçus par M. le Président (Papineau) de John Arthur Roebuck, Ecuyer, M. P. Agent de cette Province en Angleterre. Imprimé par ordre du Comité de correspondance. *Trois-Rivières, mardi, 8 sept.* 1835. 8 p. in-folio.

3049. ROEBUCK (J. A.). Existing difficulties in the government of the Canadas. *London*, 1836. 68 p. in-8.

3050. ROEBUCK (Joseph Arthur). The Colonies of England ; a plan for the government of some portion of our colonial possessions. *London*, 1849. XI-248 p. in-8. Carte.

3051. ROGER (Charles). The rise of Canada, from barbarism to wealth and civilization. Vol. I. *Quebec*, 1856. V-412 p. in-8.

Ce volume, le seul qui a été publié, prend l'histoire du pays à l'origine et s'arrête à 1824.

3052. ROGER (Charles). Quebec : as it was, and as it is, or, a brief history of the oldest city in Canada, from its foundation to the present time, etc. *Quebec* 1864. 147 p. in-8.

3053. ROGERS (Major Robert). A concise account of North America : containing a description of the several British Colonies on that continent, including the Islands of New-foundland, Cape Breton, etc., as to their situation, extent, soil, produce, etc., etc. *London*, 1764. VII-264 p. in-8.

3054. ROLPH (Dr. Thomas). A brief account / together with / observations, / made during a visit in the / West Indies, / and a tour through the / United States of America, / in parts of the years 1832-33 ; / together with a / Statistical account / of / Upper Canada ; / By Dr. Thomas Rolph, / Ancaster, Gore district, Upper Canada. / *Dundas, U. C.* / *G. Heyworth Hackstaff, printer.* / 1836. 272 et 16 p. in-8.

3055. ROMAN politique sur l'état présent des affaires de l'Amérique ou lettres de M***. A M***. sur les moyens d'établir une Paix solide et durable dans les colonies & la Liberté générale du Commerce extérieur. *Amsterdam, MDCCLVI.* XXXVIII-352 p. in-12.
Ecrit par Saintard. Intéressant pour l'histoire du Canada.

3056. ROMISH error propagated in the Church of England at Quebec, and the right of petition against it denied by the synod ; published pursuant to resolution of a public meeting of the laity held at Quebec on the 21st June, 1861. *Quebec*, 1861. 38 p. in-12.

3057. ROSE (John). Discours sur le budget, etc. *Ottawa*, 1868. 33 p. in-8.

3058. ROSE (George Maclean). A cyclopedia of canadian biography being chiefly men of the time. A collection of persons distinguished in professional and political life ; leaders in the commerce and industry of Canada, and successful pioneers. Edited by Geo. Maclean Rose. *Toronto*, 1886-1888. Vol. 1, 807 p. Vol. 2, 816 p. 2 vols. in-8.

3059. ROSE-BELFORD's Canadian monthly and national review. An illustrated magazine, edited by George Stewart and Mercer Adam. *Toronto.* Vol. 1. (July to Dec.), 1878. Vol. 2. (Jan. to June), 1879. Vol. 3. (July to Dec.), 1879. Vol. 4. (Jan., Feb.), 1880. Chaque livraison se compose de 112 p. in-8.

3060. ROSS (Alexander). Adventures of the first settlers on the

Oregon or Columbia river : being a narrative of the expedition fitted out by John Jacob Astor, to establish the " Pacific fur Company " ; with an account of some indian tribes on the coast of the Pacific. *London*, 1849. XV-352 p. petit in-8. Carte.

L'auteur, un écossais, vint en ce pays en 1805, et enseigna à Glengarry, Haut-Canada, jusqu'en 1810 : époque où il joignit l'expédition d'Astor qui allait établir la Compagnie de pelleteries du Pacifique dans la rivière Colombie. Il fut ensuite employé par la Cie de la Baie d'Hudson. Vers 1825, il se retira à la Rivière-Rouge où il occupa les charges de membre du Conseil de l'Assiniboine et de Shérif. Il mourut le 23 octobre 1856, à *Colony Gardens*, maintenant Winnipeg, Manitoba.

Cet ouvrage contient l'une des plus intéressantes descriptions de la vie aventurière menée par ceux qui fondèrent nos établissements du Nord-Ouest Canadien.

3061. ROSS (Alexander). The fur hunters of the far West ; a narrative of adventures in the Oregon and Rocky Mountains. *London*, 1855. Vol. 1. XV-333 p. Vol. 2. VIII-262 p. 2 vols. in-8. Portrait, carte et vues.

Ouvrage qui nous fait faire connaissance avec plusieurs marchands de fourrures du Canada, qui jouèrent un rôle dans l'histoire du commerce canadien, au commencement de ce siècle.

3062. ROSS (Alexander). The Red River settlement : its rise, progress, and present state, with some account of the native races and its general history to the present day. *London*, 1856. XVI-416 p. petit in-8. Vue de Fort-Garry.

3063. ROSS (Mrs. Alexander). A legend of the Grand Gordons. *Montreal, s. d.* (1873). 647 p. in-8. Figures coloriées.

3064. ROSS (Dunbar). Le siège du gouvernement provincial. *Québec*, 1858. 44 p. in-8.

3065. ROSS (Dr. A. M.). The flora of Canada. *Toronto*, 1875. 29 p. in-12.

3066. ROSS (John). Narrative of the recent voyage of Captain Ross to the Arctic regions, in the years 1829-30-31-32-33, and a notice of Captain Back's expedition ; with a preliminary sketch of polar discoveries, from the earliest period to the year 1827. First american edition. *New York*, 1839. 192 p. in-16. Carte.

3067. ROTTERMUND (Rapport de E. S. de), chimiste de l'exploration géologique de la Province. *Montréal*, 1846. 19 p. in-8.

3068. ROTTERMUND (Report and critiques of), late chemical assistant to the geological survey of Canada, in 1846. *Montreal*, 1850. 99 p. in-8.

3069. ROTTERMUND (Le Comte de). Second rapport sur l'exploration des Lacs Supérieur et Huron. *Toronto*, 1857. 50 p. in-8.

3070. ROULEAU (L'Abbé T. G.). Notice biographique sur l'Abbé Edouard Bonneau, etc. *Québec*, 1888. 27 p. in-16. Portrait.

3071. ROULEAU (L'Abbé T. G.). Notice sur l'École Normale-Laval de Québec, etc. *Québec*, 1893. 42 p. in-8.

3072. ROULEAU (Chs. B.). Notre système judiciaire. *Ottawa*, 1880. 16 p. in-8.

3073. ROULEAU (C. E.). Le guide du cultivateur ou cours d'agriculture. *Québec*, 1890. VI-458 p. in-8.

3074. ROUSSEAU (Jean Jacques). Le devin du village. Opéra, paroles et musique par J. J. Rousseau. Joué pour la première fois en Canada par la Société des Amateurs Canadiens, le 26 mai 1846. *Québec, s. d.* (vers 1846). 18 p. in-12.

3075. ROUSSEAU (Edmond). Le Château de Beaumanoir. Roman canadien. *Lévis*, 1886. VII-276 p. in-8.

3076. ROUSSEAU (Edmond). La Monongahéla. *Québec*, 1890. 237 p. in-8.

3077. ROUSSEAU (P.). Histoire de la vie de M. Paul de Chomedey, sieur de Maisonneuve, fondateur et premier gouverneur de Ville-Marie. 1640-1676. *Montréal, s. d.* (1886). 290 p. grand in-8. Figures.

3078. ROUTHIER (A. B.). Causeries du dimanche. *Montréal*, 1871. XII-294 p. petit in-8.

3079. ROUTHIER (A. B.). Jugement de Son honneur le juge Routhier. Contestation de l'élection Langevin, député fédéral du Comté de Charlevoix. *Québec*, 1876. 37 p. in-8.

3080. ROUTHIER (A. B.). Les échos. *Québec*, 1882. 287 p. in-12.

3081. ROUTHIER (A. B.). Les grands drames. Première série. *Montréal*, 1889. 448 p. in-12.

3082. ROUVIER (Père Fréd.), Jésuite. Trois apôtres de la Nouvelle-France. Les PP. Jean de Brébeuf, Is. Jogues et G. Lallemant, de la Compagnie de Jésus. *Société Saint-Augustin, Lille. s. d.* (1890). 46-48-28 p. in-16.

3083. ROUXEL (Messire H.). La vocation de la colonie de Montréal. Lecture prononcée le 7 septembre 1857. Enrichie d'annotations historiques par M. le Commandeur Viger. *S. l. n. d.* 16 p. in-8.

3084. ROY (Jennet). History / of Canada / for / the use of schools / and / families. / By Jennet Roy. / *Montreal: / Armour & Ramsay*, / 1847. VIII-232 p. in-12.

Edition originale de cette histoire du Canada, la première en cette langue qu'on ait mise à la portée des écoles élémentaires en ce pays. Dans cette première édition, les questions sont à la marge : ce qui en facilite beaucoup l'iusage. Dans les éditions subséquentes, ces questions se trouvent soit à la fin du volume, soit à la fin de chacune des parties de l'ouvrage. L'auteur de ce volume, qui a beaucoup de mérite, nous est resté à peu près inconnu.

La préface indique une carte que nous n'avons pas dans notre exemplaire.

3085. ROY (Jennet). History of Canada for the use of schools and families. *Montreal*, 1850. VIII-231 p. in-12.

3086. ROY (J.). Histoire du Canada à l'usage des écoles et des familles. *Montréal : H. Ramsay*, 1854. VI-293 p. in-12.

C'est une traduction de l'ouvrage précédent.

3087. ROY (J. E.). Le premier colon de Lévis. Guillaume Couture. *Lévis*, 1884. 192-2 p. in-12.

3088. ROY (J. E.). Au Royaume du Saguenay. Voyage au pays de Tadoussac. *Québec, Coté*, 1889. 231 p. in-8.

3089. ROY (J. E.). Claude de Bermen, sieur de la Martinière. (1636-1719). *Lévis*, 1891. 101-XXI p. in-12.

Biographie de M. de la Martinière, presque un inconnu jusqu'à ce jour ; mais qui n'en a pas moins occupé des positions importantes dans notre pays.

3090. ROY (J. Edmond). Lettres du P. F.-X. Duplessis de la Compagnie de Jésus, accompagnées d'une notice biographique et d'annotations. *Lévis*, 1892. LXXXV-303-XXX p. in-8. Portrait et figures.

Le Père Duplessis était un canadien, qui devint l'un des plus célèbres prédicateurs de la France, où il mourut en 1771. Voir ce nom dans la partie réservée aux portraits.

3091. ROY (J. Edmond). François Bissot, Sieur de la Rivière. Ex. des Trans. de la S. R. C., 1892. 12 p. in-4.

3092. ROY (P. G.). La réception de Monseigneur le vicomte d'Argenson, par toutes les nations du païs de Canada, à son entrée au gouvernement de la Nouvelle-France. *Québec*, 1890. 23 p. in-16.

L'une des premières pièces théâtrales composées et jouées au Canada ; on l'a représentée en 1658.

3093. ROY (P. E.). L. A. Olivier. *Lévis*, 1891. 30 p. in-8.

3094. ROYAL (The) Magazine, or gentleman's monthly companion. *London*. Vols. 1 (July to Dec. 1759) à 7, et 10 à 13, inclusivement. 11 vols. in-8. reliés en six.

Revue où l'on trouve beaucoup d'écrits relatifs à l'histoire du Canada, illustrés de nombreuses figures, plans et cartes ainsi que des portraits d'hommes remarquables ayant joué un rôle dans notre histoire.

3095. ROYAL (The) female magazine, or the ladies general repository of pleasure and improvement. *London*. Vols 1 et 2 (Jan. to Dec., 1760). 2 forts vols. in-8. Figures.

Comme le précédent *Magazine*, contient des écrits et des illustrations se rattachant à notre histoire.

3096. ROYAL (The) Kalendar ; or complete and correct annual register for England, Scotland, Ireland and America, for the years 1773, 1781, 1792. *London, s. d.* 3 vols. in-16.

" Military and civil establishments, governors, law and revenue officers, agents, etc. in America ".

Nos premiers almanachs de Québec, publiés par Brown et les MM. Neilson furent en tous points faits sur le modèle de ceux-ci.

3097. RUBIO. Rambles in the United States and Canada during the year 1845, with a short account of Oregon. *London*, 1846. 259 p., petit in-8.

Peu de sympathie pour les Etats-Unis. On y trouve des renseignements sur le Canada.

3098. RULES and articles / for the better / government / of the militia / of the Province of / Lower Canada, / when embodied for service. / Made and published under the authority of the Act / of the 34th of His Majesty. / *Quebec : / Printed by P. E. Desbarats, Law Printer to the / King's Most Excellent Majesty.* / 1812. (Texte français en regard). 149 p. in-16, à part l'Index.

3099. RULES / of the / Quebec benevolent / society ; / confirmed /

by his majesty's court of King's bench, / April term 1809, June term 1811, / and April term 1819. / With an appendix containing an abstract of / the law authorising the association, / a list of the members and other / useful information. / *Quebec: / Printed by order of the society, / by John Neilson.* / 1819. (Texte français en regard). 39-35 p. in-16.

3100. RULES and orders of the Society for the encouragement of arts and sciences in Canada, established at Quebec, on the 25th April, 1827. *Quebec : Printed by T. Cary & Co.,* 1827.—Règles et ordres de la Société pour l'encouragement des Sciences et des Arts en Canada, etc., 1827. 11-11 p. in-6.

Cette société se fondit avec la Société Historique de Québec, le 4 juin 1829.

3101. RULES of the society of St. Vincent of Paul, founded at Toronto, the 10th November, 1850, with the approbation and sanction of the Right Rev. Dr. De Charbonnel, Bishop of Toronto. *Toronto,* 1851. 70 p. in-12.

3102. RUPERT's Land. Copy or extract of correspondence between the Colonial Office, the government of the Canadian Dominion, and the Hudson's Bay Co., relating to the surrender of *Rupert's Land* by the Hudson's Bay Company, and for the admission thereof into the Dominion of Canada. *Colonial office, 11 August,* 1869. 76 p.—Statement of proceedings taken by the Lords Commissioners of Her Majesty's treasury to give effect to the guarantee of a loan for £300,000 for payment of same. *28 June,* 1870. 3 p. 2 pièces in-folio.

3103. RUSSELL (Willis). Quebec : as it was, and as it is, etc. *Quebec,* 1857. VI-160 p., petit in-8.

3104. RUSSELL (Willis). To the committee on claims appointed by the board of directors of the North Shore Railway Company. *Quebec,* 1873. 17 p. in-8.

" Hon. Mr. Cauchon, with Mr. Russell's compliments. Private."

3105. RUSSELL (Dr.). Correspondence relative to his dismissal from the commission of the Peace. *S. l. n.d.* (vers 1859). IV-40 p. in-8.

3106. RUSSELL (W. Howard). Canada : its defenses, con-

dition, and resources, being a second and concluding volume of « My diary, north and south ». *Boston*, 1865. XII-311 p. in-8.

3107. RUSSELL (Alex. J.). The Red River country, Hudson's Bay and North West territories considered in relation to Canada. *Ottawa*, 1869. XV-202 p. in-8. Carte.

3108. RUSSELL (A. J.). On Champlain's astrolabe, lost on the 7th June, 1613, and found in August, 1867, etc. *Montreal*, 1879. 24 p. in-8. Figure et carte.

3109. RYAN (F. B.). The spirit's lament, or, the wrongs of Ireland. *Montreal*, 1847. 194 p. petit in-8.

3110. RYERSON (Rev. Egerton). Letters / from the Reverend Egerton Ryerson / to / the Hon. and Reverend Doctor Strachan, / published originally, / in / the Upper Canada Herald. / *Kingston, U. C.* / *Printed at the* « *Herald office.* » / 1828. 42 p. petit in-4.

3111. RYERSON's (Dr.) letters in reply to the attacks of the Hon. George Brown, M. P. P. *Toronto*, 1859. 110 p. in-8.

3112. RYERSON (Rev. John). Hudson's Bay or, a missionary tour in the territory of the Hon. Hudson's Bay Company. *Toronto*, 1855. XXIV-190 p. in-8. Portrait et figures.

3113. RYERSON (W. & E.). Wesleyan methodist conference: its union with the conference of the Wesleyan methodist church, in Canada, in August, 1833, and its separation from Canada Conference, in August, 1840, etc. *London*, 1840. IV-114 p. in-8.

3114. RYLAND. Copies or Extracts of the correspondence and memorials or representations relative to the claim of Mr. Ryland (G. H.), formerly secretary to the Executive Council of Canada. *18 March*, 1850. 149 p.—Do., 2 *June*, 1851. 3 p.—Do., *22 February*, 1859. 38 p.—Correspondence between the Imperial government and the colonial government of Canada on the subject of the claims of Mr. Ryland. *Colonial office, 15 May*, 1862. 11 p. 4 pièces in-folio.

SAABYE (Hans Egede). Greenland ; being extracts from a journal kept in that country in the years 1770 to 1778, etc., to which is prefixed an introduction containing some accounts of the manners of the Greenlanders and of the mission in Greenland, etc. *London*, 1818. VI-293 p. in-8. Carte.

3116. SABINE (Lorenzo). An address before the New England Historic-Genealogical Society, in the House of Representatives of Massachusetts, Tuesday, Sept. 13th, 1859. The hundreth anniversary of the death of Major General James Wolfe. *Boston*, 1859. 100 p. in-8.

Etude approfondie sur Wolfe et la prise de Québec.

3117. SABINE (Lorenzo). Biographical sketches of loyalists of the american revolution, with an historical essay. *Boston*, 1864. Vol. 1. XII-608 p. Vol. 2. 600 p. 2 vols. in-8.

« Treats with admirable candor a theme as likely to enlist passion and prejudice as any that could employ the pen of an American writer.—*Ellis.*

3118. SABINE (Edward). Observations made at the magnetical and meteorological observatory at Toronto, in Canada. Vol. 1.—1840, 1841, 1842. *London*, 1845. Près de 600 p., grand in-4. Fig.

3119. SAFFRAY (Marquise de). Aux français du Canada. *Paris*, 1874. 11 p. in-12.

Mme la Marquise est une descendante du gouverneur De Mésy.

3120. SAGARD (Gabriel). Le grand voyage dv pays des Hvrons, situé en l'Amérique vers la Mer douce, ès derniers confins de la nouvelle France dite Canada, etc. *A Paris, Chez Denys Moreav, etc. MDCXXXII.* XXV-268 p. et 11 p.n.c. à la fin. 2 vols. petit in-8. Réimpression de Tross, faite à Paris, en 1865.

3121. SAGARD (Gabriel). Histoire du Canada et voyages que les frères mineurs Récollects y ont faicts pour la conuersion des infidelles, etc. *A Paris, Chez Claude Sonnius, etc. M DC XXXVI.* LXIV-922 p. formant 3 vols., petit in-8.

Réimpression figurée faite par Tross, en 1866. L'édition originale est très rare. Un libraire de Paris nous en offrait un bel exemplaire, en 1890, au prix de 1200 francs. Un exemplaire vendu à Québec, en 1860, fut adjugé à l'Université Laval pour $38.00 ; c'était l'exemplaire de M. John Fraser.

3122. SAGARD (Gabriel). Dictionnaire de la langve Hvronne nécessaire à cevx qui n'ont l'intelligence d'icelle, et ont à traiter avec les savvages dv pays. *A Paris, Chez Denys Moreav, etc. M.DC.XXXII.* 12-134 p.n.c., petit in-8.

Réimpression figurée faite par Tross en 1866. Lord Monboddo dit que ce fut la lecture de ce dictionnaire qui lui suggéra l'idée d'écrire son ouvrage : « Origin and progress of language ». Charlevoix, lui, n'a pas une haute opinion des connaissances de Sagard sur la langue Huronne.

3123. SAGEAN (Mathieu). Extrait de la relation des aventures et voyage de Mathieu Sagêan (1701). *Nouvelle York : A la Presse Cramoisy de J. M. Shea.* 1863. 32 p. petit in-8.

L'auteur naquit à Lachine, près de Montréal.

3124. SAGUENAY. Rapport des commissaires pour explorer le Saguenay. *Québec*, 1829 197 p. in-8. 2 belles grandes cartes et plusieurs figures.

Andrew Stuart et David Stuart sont les commissaires nommés. Ils chargèrent plusieurs personnes de faire des explorations, et leurs travaux sont ici consignés sous les titres suivants : Partie géognostique d'une exploration du territoire du Saguenay, comprenant quelques observations sur la topographie et l'agriculture par Baddeley.—Extraits du journal d'un voyage d'explorations, depuis Québec jusqu'au Lac St-Jean, autour du dit Lac, et de là à Québec, tenu par Nixon, etc.—Journal tenu par Joseph Hamel, Arpenteur,—Proulx—Gauvreau—Laterrière et autres, etc.

3125. SAGUENAY. Association pour la colonisation des terres du Saguenay. Règlements, etc. *Québec*, 1849. 19 p. in-12.

3126. SAGUENAY (Le) en 1851 ; Histoire du passé, du présent et de l'avenir probable du haut-Saguenay, au point de vue de la colonisation. *Québec*, 1852. 147-v p., petit in-8.

Ecrit par l'abbé Hébert, qui fit beaucoup pour le dévoloppement de l'agriculture dans ces cantons.

3127. SAGUENAY. Minutes des délibérations du comité de l'élection du Comté de Saguenay. *S. l. n. d.* (1854). 53 p. in-8.

3128. SAGUENAY (Le) et le Lac St-Jean. Ressources et avantages qu'ils offrent aux colons et aux capitalistes. *Ottawa*, 1879. 54 p. in-8.

3129. SAGUENAY (Le). Lettres au " Courrier de St-Hyacinthe ". *St-Hyacinthe*, 1880. 43 p. in-8.

Ecrit par M. Boucher de Labruère.

3130. SAINT-AIMÉ (George). La méthode chrétienne considérée dans ses avantages et sa nécessité, et réponse à certaines difficultés. *Ottawa*, 1866. 51 p. in-8.

3131. SAINT-AIMÉ (George). Réponse aux dernières attaques dirigées par M. l'Abbé Chandonnet contre les partisans de la méthode chrétienne, et commentaires sur des documents authentiques qui dévoilent les machinations de MM. les abbés Chandonnet et Benjamin Pâquet. *S. l.*, 1868. 56 p. in-8.

3132. SAINT-AIMÉ (George). Lettre à Monseigneur Baillargeon, sur la question des classiques, etc. *S. l. n. d.* 51 p. in-8.

Ecrit vers 1867, par l'Abbé Alexis Pelletier, qui est aussi l'auteur des deux écrits qui précèdent.

3133. SAINT-CYR. Copie d'un voyage fait au Labrador Canadien, en vertu d'un ordre en Conseil, par M. Saint-Cyr, ancien député, conservateur du Musée de l'Instruction Publique—Aussi copie de son catalogue des plantes et des oiseaux de la Côte Nord et des îles faisant partie du Labrador Canadien, exposés au Musée. *Québec*, 1886. 158 p. in-8.

3134. SAINT-CYR. Rapport de M. Saint-Cyr, conservateur du Museum Provincial, pour 1888-89. 200 p. in-8.

3135. SAINT MAURICE. Report of the commissioners appointed under the Act 9th George IVth, Chap. 29, for exploring that part of the Province which lies between the rivers Saint Maurice & Ottawa, and which still remains waste and uncultivated. *Quebec*, 1830. (Version française en regard). 281-31 p. in-8.

A la fin de ce volume, il y a des tableaux qui contiennent des observations au sujet des plantes, des arbres, des oiseaux, ainsi qu'un journal météorologique et atmosphérique, et le nombre des animaux tués durant l'expédition, etc.

3136. SAINT MAURICE. Report of the Commissioners appointed to explore the country between the Saint Maurice and the Ottawa, in the year 1830. *Ordered by the Assembly to be printed*, 1831. (Version française à la suite). 56 p. in-8.

3137. SAINT-VALIER (Mgr de). Catéchisme / du diocèse / de Québec. / Par Monseigneur / l'Illustrissime et Révérendissime / Jean de la Croix de saint-Valier, / Evêque de Québec. / En faveur des Curez & des Fidèles de / son Diocèse. / *A Paris / Chez Urbain Coustelier, / rue Saint Jacques, au Cœur bon. / M.DCCII.* Mandement, 9 p.n.c., Fautes d'impression, 1 p.n.c. Catéchisme, 522 p. et 12 p. n. c. pour la Table des matières.

Premier catéchisme imprimé pour la Nouvelle-France.

Notre exemplaire, a appartenu, d'abord à Ch. Jos. Deschenaux, curé de Lorette, et ensuite à l'Abbé F. X. Gingras. En dernier lieu, il faisait partie de la collection Hart.

A la vente Brinley, un exemplaire fut adjugé au prix de $40.

3138. SAINT-VALIER (Mgr de). Rituel / du Diocese / de Quebec, / publié par l'ordre / de Monseigneur / de Saint-Valier, / Evêque de Quebec. / *A Paris, / Chez Simon Langlois, ruë Saint Etienne / des Grès, au bon Pasteur. / M.DCC.III / Avec privilege du Roy.* Titre et Mandement aux curés en en ordonnant l'usage, 4 p. n. c.; Festes, etc., 4 p. n. c.; Rituel, pages 1-604 ; Table pour l'examen de conscience, 2 p. n. c.; Errata, 3 p. n. c. In-8. Voir le fac-similé p. 438.

Il y a deux éditions différentes de ce volume, qui portent la même date de 1703. Dans un exemplaire de l'édition, en tous points semblable à celle que nous venons de décrire, qui a appartenu à l'Abbé Plante, bibliophile bien connu, lequel examplaire se trouve maintenant à la bibliothèque de l'Université Laval, il y a une note, où on dit que ce volume est rare, parce que l'édition en aurait été presque totalement détruite par le naufrage du vaisseau qui l'emportait au Canada, et que pour cette raison, on en avait aussitôt fait faire une seconde édition. Nous nous sommes assuré que, de fait, il y avait deux éditions différentes de ce volume, imprimées la même année. Ayant confronté les deux éditions de ce volume, nous avons cru intéresser en donnant ici une description de l'édition que nous croyons être la deuxième, afin que l'on puisse se rendre compte des variations qui existent entre elles ; la voici ; " Rituel / du diocese / de Quebec / publié par l'ordre / de Monseigneur / L'evêque de Quebec./ *A Paris, / Chez Simon Langlois, rue Saint-Etienne / des Grès, au bon Pasteur. / M.DCC.III.* / Avec privilege du Roy ". Titre et Lettre aux curés en ordonnant l'usage : 4 p.n.c.; Festes: 4 p.n.c.; Rituel: pages 1-671; Privilege: 1 p.n.c.; Errata : 1 p.n.c.

Dans les deux éditions, se trouve au milieu de la page du titre, une gravure en taille douce, représentant les armes de l'archidiocèse de Québec. L'enregistrement du Roi est du 13 avril 1702, dans les deux éditions ; mais diffère dans la phraséologie.

3139. SAINT-VALIER (Mgr de). Statuts, / ordonnances, / et / lettres pastorales / de Monseigneur / de Saint-Valier / evêque de Quebec. / Pour le règlement de son Diocése. / *A Paris, / Chez Simon Langlois, ruë Saint Etienne / des Grès, au bon Pasteur. / M.DCC.III. / Avec privilege du Roy.* 146 p. in-8, plus 4 p.n.c. pour Table et Privilege. (A la fin) : *Achevé d'imprimer pour la première fois, ce 31 mars* 1703. Relié avec le Rituel du même.

3140. SAINT-VALLIER (Monseigneur de) et l'Hôpital Général de Québec. Histoire du monastère de Notre-Dame des Anges. *Québec*, 1882. 743 p. grand in-8. Portrait.

Ce volume a été écrit par la Sœur St-Félix (née O'Reilly) qui avait alors le soin des archives du monastère.

3141. SAINTE (La) Enfance dans le diocèse de Québec. *Québec*, 1883. 16 p. in-16.

Ecrit par M. Auclair, curé de Québec.

RITUEL
DU DIOCESE
DE QUEBEC,
PUBLIÉ PAR L'ORDRE
DE MONSEIGNEUR
DE SAINT-VALIER,
ÉVÊQUE DE QUEBEC.

A PARIS,
Chez SIMON LANGLOIS, ruë Saint Etienne des Grès, au bon Pasteur.

M. DCC. III.
AVEC PRIVILEGE DU ROY.

Fac-similé du no. 3138.

3142. SALAIGNAC (A.). Les Canadiens-Français. Etude parue dans la « Revue française de l'étranger et des colonies », du 15 juillet, 1890.

3143. SALTER (Albert Pellew). Rapport sur la région qui borde la rive nord du Lac Huron. *S. l. n. d.* (vers 1856). 12 p. in-8.

3144. SALUT (Le) des familles offert aux enfants par leurs parents et aux parents par leurs enfants, par un missionnaire catholique. *Mile-End* (Montréal), *Imp. de l'Institution des Sourds-Muets*, 1884. 302 p. in-12.

3145. SANCTAE apostolicæ sedis responsa circa lucrum ex mutuo ab anno 1822. ad Febr. 1833. *Marianopolis : Apud E. R. Fabr. Bibliothecam*, 1835. *Ex Typis Ludovici Perrault.* 44 p. in-12.

3146. SANDHAM (Alfred). Ville-Marie or, Sketches of Montreal past and present. *Montreal*, 1870. x-393 p. in-8. Figures.

3147. SANGSTER (Charles). The St. Lawrence and the Saguenay and other poems. *Kingston—New York*, 1856. 262 p., petit in-8.

3148. SANGSTER (Charles). Hesperus, and other poems and lyrics. *Montreal and Kingston*, 1860. 186 p., petit in-8.

3149. SANSOM. L'Amérique en plusieurs cartes nouvelles et exactes; & en divers traictés de géographie et d'histoire, etc. Par le Sr. Sansom d'Abbeville, Géographe Ordinaire du Roy. *A Paris, Chez l'autheur, dans le Cloistre de Sainct Germain l'Auxerrois, joignant la grande Porte du Cloistre*, 1662. *Avec Privilege pour vingt Ans.* 40 f.n.c. et 15 cartes doubles. In-4.

3150. SANSOM, Esq. (Joseph). Sketches of Lower Canada, historical and descriptive; with the author's recollections of the soil, and aspect; the morals, habits, and religious institutions, of that isolated country; during a tour to Quebec, in the month of July, 1817. *New York*, 1817. 301-XVI p. in-12.

Il y a dans ce volume une vue de Québec, qui est tout à fait fantaisiste. Les observations de l'auteur sur les mœurs des Canadiens-Français dans les campagnes sont très curieuses; c'était un fervent méthodiste.

3151. SARRASIN. Extrait d'une lettre de M. Sarrasin Médecin du Roi en Canada, touchant l'anatomie du castor, lue à l'Académie Royale des Sciences en 1704 par M. Pitton Tournefort. (Extrait des Transactions de cette société pour 1704, dont il occupe les pages 64-87). In-12.

3152. SARRASIN (Michel), médecin du Roi à Québec, Conseiller au Conseil Supérieur, etc., etc. *Québec*, 1856. 12 p. in-8.

Ecrit par l'abbé Bois.

3153. SAUNDERS (Prof.). Agricultural colleges and experimental farm stations, etc. *Ottawa*, 1886. IV-111 p. in 8.

3154 SAUSSERET (L'Abbé). Eloge historiq[illegible] la sœur Marguerite Bourgeois, fondatrice de la Congrégation de Ville-Marie en Canada, etc. *Troyes*, 1864. 200 p. in-8.

3155. SAUVAGES. Rapport des commissaires spéciaux, nommés le 8 sept. 1866, pour s'enquérir des affaires des sauvages en Canada. *Toronto*, 1858. 303 p. in-8. Cartes.

Livre bleu qui mérite d'être conservé à cause des nombreux renseignements qu'il contient sur les restes des différentes tribus de sauvages qui habitent l'étendue du Canada à cette époque.

3156. SAUVAGES * (Langues).—Aiamie kushkushkutu mishinaigan. (Sceau des Oblats). *Kaiakonigants, nte opishtikoiats: Nte etat William Neilson*, 1847. (Portrait de St-François-Xavier en frontispice, et les lettres: L. J. C. et M. I., en tête du titre). 67 p. in-12.

Chants et prières en langue Montagnaise, mis en musique à l'usage des sauvages du Saguenay et du bas St-Laurent. Le Père Durocher, qui mourut plus tard curé de St-Sauveur, en est l'auteur.

3157.—Aiamie tipadjimo8in masinaigan ka ojitogobanen kaiat ka niina8isi mekate8ikonaie8igobanen kanactagen 8ak8i [Mathevet.] ena8indibanen. (Vignette). *Oki mag8abikickoton John Lovell*,

* Livres écrits, en tout ou en partie, dans les langues des nations sauvages de l'Amérique, spécialement de celles du Canada, et qui n'ont pas de nom d'auteur sur le titre.

Quand même l'auteur est bien connu, nous l'entrons ici par le premier mot du titre, ou quelquefois par le nom de la langue dans laquelle il est écrit. Nous nous empressons de dire qu'un bon nombre des renseignements donnés sur nos volumes écrits en langues sauvages ou qui en traitent, ont été puisés dans les savantes bibliographies de M. Pilling, de Washington, qui a fait des recherches considérables sur les langues sauvages. Ainsi quand l'on trouvera son nom à la suite d'une description, c'est afin d'y renvoyer ceux qui voudraient de plus amples détails.

Pour autres ouvrages du même genre, nous renvoyons aux titres suivants, dans l'alphabet général : Baraga—Claus—Demers—Dorsey—Guay—Howse—Lacombe—Laurent—Legoff—Maillard—Marcoux—Pilling—Rand—Sagard—Wzokhilain.

Moniang : ate mekate8ikonaie8ikamikong Kanactageng, 1859. 337 p. in-16.

Traduction littérale de ce titre, que je trouve écrite à la main entre les lignes de mon exemplaire : « Sainte histoire. Livre que composa jadis un algonquin, saint missionnaire du Lac des Deux-Montagnes. Le ciel il avait nom ». Cette langue, qui est celle des Nipissings, est un dialecte de l'algonquin. Son auteur est le Père Jean Claude Mathevet sulpicien, dont le nom sauvage était Wakwi.

3158. SAUVAGES (Langues).—Aiamieu kushkushkutu mishinaigan. (Sceau des Oblats). *Kauakonigants nte opistikoiats* [Québec.]. *Nte etat Aug. Coté et Cie.*, 1856. 104 p. in-16.

Chants de la messe et des vêpres préparés par le Père F. Durocher, pour servir à l'usage des sauvages Montagnais.

3159.—Aiamieu kukuetshimitun misinaigan. (Sceau des Oblats). *Kaiakonigants nte Opistikoiats* [Québec.]. *Nte etat Augustin Côte & Cie*, 1848. 53 p. in-12 et Approbation de l'évêque sur un f.n.c. à la fin.

Première édition d'un catéchisme avec prières, en langue montagnaise, par le Père Flavien Durocher. Les lettres L. J. C. et M. I. se trouvent en tête du titre.

3160.—Aiamieu kukuetshimitun masinaigan. (Sceau des Oblats). *Kaiakonigants nte opistikoiats. Nte etat Aug. Coté & Cie.*, 1856. 72 p. in-16.

Catéchisme dans la langue des Montagnais par le Père F. Durocher. A ce volume se trouve jointe une plaquette de dix pages, du même format, n'ayant pas de titre particulier ; il y a cependant un en-tête qui se lit comme suit : *Tshipialoko-meshkanakanots.*

3161.—Alphabet / Mikmaque. / [Figure gravée sur bois.] / *Québec: / Imprimé par C. Le François, / rue Laval, no. 9, /* 1817. 39 p. in-24.

Outre l'alphabet et un certain nombre de mots d'une, de deux et de trois syllabes, il y a aussi les principales prières des catholiques. Le titre de ce petit volume est entouré d'une bordure avec ornements typographiques assez joliment disposés.

3162.—A man purega, / me te takao / kiritiano katoriko / akapoto ia. / [Figure gravée.] / *Europa. / Kaiga arani pae pari. / Taraga no E.-J. Bailly, /* 1837. (Sur le verso du titre : un Christ en croix). 2 p.n.c. et 76 p. in-16.

Alphabet et prières dans la langue des naturels de l'isle d'Akena, dans l'Archipel de Magarèva ou de Gambier, Océan Pacifique. Porte la signature autographe de M. Laval, missionnaire catholique en ces lieux, vers 1840.

3163. SAUVAGES (Langues).—Anamihe-Masinahigan. Jesus ot ijittwawin gaye anamihe-nakamunan takobihikatewan. Mih'ejit-wawad ketolik-anamihadjik. *Kebekong* [Québec.] *otenang : Fréchette Masinahiganikkewinini endad. Ihiw pipon.*—1839.—*Ka akkonikit Jesus.* 209 p. in-16.

Livre de prières et d'instructions écrit dans la langue des Sauteux (Chippewa), par M. G.-A. Belcourt, missionnaire à la Rivière-Rouge. *Pilling*, Alg. Bib. p. 39.

3164.—Catéchisme algonquin avec syllabaire et cantiques.—Nüna aiamie kak8edjindi8inimasinaigan ate gaie kekinoamageniagak masinaigan gaie aiamie nikamonan. *Kanactageng* [Lac des Deux-Montagnes.], *Moniang* [Montréal.] : *Ta8abikickote endate John Lovell*, 1865. 52 p. in-16.

Ce volume est écrit dans la langue des Nipissings, dialecte algonquin. Son auteur est l'Abbé J. A. Cuoq, très versé dans l'étude des langues sauvages.

3165.—Catéchisme, recueil de prières et de cantiques, à l'usage des sauvages d'Albany, (Baie d'Hudson). [Au centre le Sceau des Oblats.] *Montréal : Louis Perrault*, 1854. 94 p. in-12. Quelques figures dans le texte.

Petit livre en langue Maskegone, dialecte du Cris, compilé par les Pères Laverlochère et Garin, et imprimé avec des caractères spéciaux inventés par un ministre méthodiste du nom de Evans qui avait séjourné chez ces sauvages pendant quelques années. Chaque signe ou caractère, au lieu de représenter une lettre seulement, comme dans l'alphabet français, représente une syllabe tout entière de deux, de trois et même de quatre lettres ; et ce qu'il y a de plus avantageux encore, c'est que le même signe ou caractère représente quatre syllabes différentes, suivant la position qu'il a. En voici un exemple : Un V ordinaire représente la syllabe *pe* ; mettez ce signe la tête en bas Λ, il représentera la syllabe *pi* ; mettez le signe avec l'ouverture à gauche ≻, il voudra dire *po* ; avec l'ouverture à droite ≺, il signifiera *pa*. Il en est de même de toutes les autres syllabes.

3166.—Etudes philologiques sur quelques langues sauvages de l'Amérique, par N. O., ancien missionnaire. *Montréal*, 1866. 160 p. in-8.

Principes de grammaires Algonquine et Iroquoise, etc., etc., par l'Abbé Cuoq. *Pilling*, Alg. Bib. p. 100.

3167.—Ewh oowahweendahmah, gawin owh tabanemenung Jesus Christ, keahnekuhnootuhbeegahdag anwamand egewh Ahneshenahbag Ojibway anindjig. Keenahkoonegawaud kuhya ketebahahmahgawaud egewh mahyahmahwejegajig. Society for promoting christian knowledge, ewede London anduhzhetahwaud. *Toronto, Henry Rowsell, King Street*, 1854. 766 p. in-8.

Nouveau Testament dans la langue des Sauteux, par le Rév. Frederick . A O'Meara, ministre protestant.

Traduction littérale anglaise de ce titre : " That his-promise-which-he-makes that-one-who-owns-us Jesus Christ, translated-into-and written as-their-language-is those indians Chippewas who-are-called. As-they-have-determined-that-it-should-be-done and have-paid-for-it those who-are-associated-together-in-work Society for promoting christian knowledge, there London where-they-work ".

3168. SAUVAGES (Langues).—Ewh kechetwah-muzzeneëgun. Nahnun muzzeneëgunun Moses kahoozhebeühmoowahjin keahnekuhnootuhbeëgahdag anwawaud egewh ahnishnahbag ojibwag anindjig. Keënahkoonegawaud kuhya ketebahahmahgawaud egewh mahyahmahwejegajig Society for Promoting Christian Knowledge, ewede London anduzhetahwaud. *Toronto, Lovell and Gibson*, 1861. 587 p. in-8.

Ancien Testament dans la langue des Sauteux, attribué à Frederick A. O'Meara, conjointement avec le Rév. Peter Jacobs qui parcourut les missions de la Baie d'Hudson en compagnie du ministre méthodiste Evans. *Pilling*, Alg. Bib. p. 381.

3169.—Gospels (The) according to St. Matthew, St. Mark, St. Luke, and St. John, translated into the language of the Esquimaux Indians on the Coast of Labrador; by the missionaries of the Unitas fratrum ; or, United Brethren, residing at Nain, Okkak, and Hopedale. . . *London*, 1813. 416 p. in-12.

Ce volume peu commun maintenant, compilé par C. F. Burghardt, fut pourtant imprimé à mille exemplaires. *Pilling*, Bib. of the Eskimo language, p. 16.

3170.—He olelo hoonaau ao / i ke kanaka i ka ke Akua ; e like me ke ano / no ka ke Akua olelo i haawi mai la kahuna / nui no ko Iesu Kristo Ekalesia, mai Iesu Kristo / mai, a keia manawa. / He mea hoike i na mea e manao io aku ai ke / kanaka, a e hana mai hoi ia i malama pono ai / i ke Akua. / . . . . . *Macao* (Chine), 1831. 48 p. in-12.

Livre de prières dans la langue des naturels des Isles Sandwich, emporté au Canada par un missionnaire catholique qui séjourna à Honolulu, vers 1842. Le papier sur lequel ce volume est imprimé est de Chine, ainsi que la couverture, qui est de papier différent, mais fabriqué dans le même pays.

Cette langue tire son origine d'anciennes émigrations Malaises qui se dirigèrent dans ces isles.

3171.—Ionteri8aiensta8ka / ne / kari8iioston teieiasontha, / kahna8akeha. / [Croix.] / *Onontiioke*, / *Poissy*. / *Tehoristorarakon Olivier-Fulgence*. / 1842. (Sur le verso du titre : Table des matières). Texte, 1-29 p. in-16.

Catéchisme entièrement en langue iroquoise, par l'abbé J. Marcoux, qui a été presque toute sa vie missionnaire chez les Iroquois du Sault St-Louis. La seule copie de ce catéchisme qu'ait vue M. Pilling (Alg. Bib., p. 114), appartenait au Comte de Charencey, de Paris.

Jusqu'à ces dernières années, on avait cru que cette édition était la première du catéchisme de M. Marcoux; mais il paraît maintenant, qu'une autre édition antérieure en avait été imprimée dans le village de St-Philippe, près de Caughnawaga, en 1823, où le curé M. Pigeon avait établi une petite imprimerie. M. Pilling possède un fragment de cette première édition: les trois dernières pages (9, 10 et 11), à la fin duquel fragment on lit ce qui suit : *Tehoristoraragon Joseph Hébert. Wisonke:* 1823. Wisonke veut ici dire « Aux Prunes» ; c'est de ce nom que se servaient les iroquois pour désigner le village de St-Philippe, mentionné plus haut.

3172. SAUVAGES (Langues).—Ir mishiniigin. Eku omeru tshe apatstats ishkuamishkornuts, uiapokornuts, uashaornuts, ekuandjornuts, mashkuarornuts, shikotimiornuts kie piokuakamiornuts. *Moniants* [Montreal.] : *Akonikano nte etat Louis Perrault,* 1852. 168 p. petit in-16. Figures.

Prières de la messe et des vêpres, cantiques, hymnes, litanies et autres prières en Montagnais, par le Père F. Durocher, à l'usage des missions des Pères Oblats aux différents postes de la Compagnie de la Baie d'Hudson sur la côte nord, de Québec au golfe St-Laurent. *Pilling.* Alg. Bib., p. 122.

3173.—Ir mishiniigin. Eku omeru tshe apatstats ilnuts. *Kaiakonigants nte opistikoiats* (Québec). *Nte etat Augustin Côté et Cie.*, 1867. 144-131 p. in-12.

Catéchisme, prières du matin et du soir, Chemin de la Croix, hymnes, messe, vêpres, etc., en Montagnais avec musique. Réimpression par les Pères Garin et Arnaud d'un volume du Père Durocher, imprimé précédemment. En tête du titre, comme dans les autres volumes publiés par les PP. Oblats, se trouvent les lettres L. J. C. et M. I. *Pilling,* Alg. Bib. p. 122.

3174.—Jugement erroné de M. Ernest Renan sur les langues sauvages, par N. O. *Montréal,* 1864. 23 p. in-8.

Ecrit par l'Abbé Cuoq, qui signa plusieurs de ses écrits, des lettres N. O., du nom que lui avait donné les sauvages au milieu desquels il avait vécu. Ceux-ci l'appelaient *Nij-kive-natc-anibic,* mot Nipissing voulant dire *la belle feuille double,* et *Orakwanentakon,* mot iroquois voulant dire *étoile fixe. Pilling,* Alg. Bib. p. 99.

3175.—Jugement erroné de M. Ernest Renan sur les langues sauvages, par l'auteur des « Etudes philologiques». *Montréal,* 1869. 112 p. grand in-8.

Seconde édition entièrement refondue de l'ouvrage précédent par l'Abbé Cuoq.

3176.—Kagakimzouiasis ueji Uo'banakiak adali kimo'gik aliuitzo'ki. Za Plazua. *Imprimé par Fréchette & Cie, Rue Lamontagne, No. 25, Basse-Ville, Québec.* 1832. 44 p. in-12.

Alphabet, catéchisme du diocèse de Québec et prières diverses en langue abénaquise. L'auteur Paul Pierre Osunhirhine, mieux connu ici au Canada, sous le nom de " Masta", fut d'abord protestant, puis se fit catholique vers 1832, et redevint protestant en 1835 pour ne plus changer. Voir *Maurault*, Hist. des Abénaquis. p. 618-624.

Mr. J. C. Pilling (Alg. bib. p. 539) dit que Wzokhilain—autre manière d'écrire le même nom—abjura le protestantisme pour quelque temps, vers 1832, afin d'obtenir en mariage la fille du grand chef Simon Obomsawin, de Saint François, qui était un fervent catholique. Ce fut à cette époque, que pour prouver sa sincérité, il publia son catéchisme, avec l'approbation de l'évêque de Québec, en date du 15 mai 1832. D'après le Dr. J. Hammond Trumbull de Hartford, depuis 1779 jusqu'à 1830, aucun des missionnaires catholiques auprès des abénaquis de Saint François, ne savait la langue de ces derniers. Comme conséquence, la conversion de " Masta " causa une grande joie à l'évêque de Québec, qui le savait très familier avec la langue de ces pauvres sauvages.

3177. SAUVAGES (Langues).—Ka tite tebeniminang Jezos, Ondaje aking. Oom masinaigan ki ojitogoban ka ojitogobanen aiamie tipadjimo8in masinaigan, 8ak8i ena8indibanen. *Oki mag8a-bikickoton John Lo vell, Moniang* [Montréal.]: *ate mekate8ikonaie8i-kamikong. Kanactageng* [Lac des Deux-Montagnes.], 1861. 396 p. in-16.

Nouveau testament dans la langue des sauvages Nipissing (dialecte de l'algonquin), par le Père Jean Claude Mathevet, Sulpicien, pendant longtemps missionnaire auprès des sauvages du Lac des Deux-Montagnes. *Pilling*, Alg. Bib. p. 345.

3178.—L. J. C. & M. I. Chemin de la croix et autres prières à l'usage des sauvages des postes d'Albany, Savern, Martin's falls (Baie d'Hudson). *Montréal: Imprimerie de Louis Perrault*, 1856. 63 p. in-24. Dans notre exemplaire se trouvent insérées quinze petites figures coloriées pour les stations du Chemin de la Croix.

Dans la préparation de ce volume, le Père Garin qui en est l'auteur, a été assisté du Père Laverlochère et de Madame Corcoran, femme d'un officier de la Cie de la Baie d'Hudson.

3179.—Micmac. The history of poor Sarah; a pious indian woman. In micmac. *S. l. n. d., ni titre.* (Halifax, 1850). 12 p. in-12.

3180.—Micmac. The book of Exodus in Micmac. *Halifax, Nova Scotia*, 1870. 166 p. in-12.

3181.—Micmac. A first reading book in the micmac language; comprising the micmac numerals, and the names of the different kinds of beasts, birds, fishes, trees, &c., of the maritime provinces of Canada. Also, some of the indian names of places, and many Familiar Words and Phrases, translated literally into english. *Halifax: Nova Scotia printing Company*, 1875. 108 p. in-16.

3182. SAUVAGES (Langues).—Micmac. The ten commandments, the Lord's prayer, etc. In the Maliseet language. Printed for the Micmac missionary society, Halifax, Nova Scotia, 1863. (A la fin) : *Printed by Isaac Pitman, Phonetic institution, Bath, England.* 22 p. in-12.

3183.—Micmac. (Tracts in Micmac, no. 3). Bread cast upon the Waters.—No. 4. « Uktuloowawoodeel abiksiktasigul ». « Thy sins are forgiven thee ». (A la fin) : *London Gospel Tract Depot, Warwick Lane, Paternoster Row. S. d.* (1872). 4 p. in-16.

3184.—Micmac. (Tracts in Micmac, no. 4). Bread cast upon the Waters.—No. 8. Wen teladeget ? Who is to blame ? (A la fin) : *London Gospel Tract Depot, Warwick Lane, Paternostsr Row. s. d.* (1872). 4 p. in-16.

3185.—Micmac. The only place of safety. Tan tet pasuk ahk oohsutogun. *S. l. n. d.* (Halifax Nova Scotia printing Company, November, 1888). 4 p. in-8.

3186.—Micmac. Talekesuhsutaduks ? How are you to be saved ? *S. l. n. d.* (Halifax : Nova Scotia printing Company, November, 1888). 4 p. in-8.

3187.—Micmac. « Uktuloowawoodeel abik siltasigul ». « Thy sins are forgiven thee ». *S. l. n. d.* (Halifax : Nova Scotia printing Company, November, 1888). 4 p. in-8.

3188.—Micmac. « Wokumayaan ». « Be thou clean ». *S. l. n. d.* (Halifax : Nova Scotia printing Company, November, 1888). 4 p. in-8.

Ces dix dernières brochures sont entièrement écrites dans la langue micmaque et ont toutes pour auteur le Rév. S. T. Rand.

3189.—Nehiro-iriniui / aiamihe / massinahigan,/ Shatshegutsh, mitinekapitsh, / Iskuamiskutsh, Netshekatsh, / Misht', Assinitsh, Shekutimitsh, / Ekuanatsh, Ashuabmushuanitsh, / Piakuagamitsh.

Gaie missi missi nehiro-iriniui Astshitsh / ka tadjits, ka kueiasku aiamihatjits ka utshi.

Uabistiguiatsh. / *Massinahitsetuan, Broun gaie Girmor.* / 1767. 96 p., petit in 8.

Abrégé de la doctrine chrétienne en langue montagnaise, composé par le Père J. B. Labrosse, jésuite, dont le nom, en montagnais est *Tshitshisaigan*

(la brosse), ainsi qu'il le traduit lui-même dans sa préface. Ce volume fut imprimé à deux mille exemplaires : En reste-t-il plus de dix ? L'on a cru pendant longtemps que c'était le premier volume qui eut été imprimé au Canada ; mais c'était à tort, puisqu'on en connait maintenant plusieurs qui le furent auparavant. Dans une vente à l'encan, faite à Paris, en 1865, un exemplaire de ce volume a rapporté $38. On le donnait alors comme à peu près unique. Pour plus de détails, voir : *Pilling*, Alg. Bib., p. 281.

3190. SAUVAGES (Langues).—Nehiro-iriniui / aiamihe / massinahigan, / Shatshegutsh, Mitinekapitsh, / Iskuamiskutsh, Netshekatsh, / Misht', Assinitsh, Shekutimitsh, / Ekuanatsh, Ashuabmushuanitsh, / Piakuagamitsh, / Gaie missi missi nehiro-iriniui Astshitsh ka / tatjits, ka kueiasku aiamihatjits ka utshi. / [Figure gravée.] / *Uabistiguiatsh.* / *Massinahitsheu, C. Le François.* / 1817. 95 p. in-12.

Seconde édition du volume précédent. Sur le dernier feuillet on lit ce qui suit : " Nous avons vu et approuvé ce Livre de Prières destiné à servir à la nation des Sauvages Montagnais. † J. O. Ev. DE QUÉBEC. "

Nous croyons que cette seconde édition est au moins aussi rare que la première. Voir *Pilling*, Alg. Bib. p. 281.

3191.—Nehiro-iriniui / aiamihe / massinahigan, / Shatshegutsh, Milinekapitsh. / Iskuamiskutsh, Netshekatsh, Misht', / Assinitsh, Shekutimitsh, Eku / anatsh, / Ashuabmushuanitsh, / Piakuagamitsh, / Gaie missi missi nehiro-iriniui Astshitsh / ka tatjits, ka kueiasku aiamihatjits / ka utshi. / [Vignette.] / *Uabistiguiatsh* [Québec.]. / *Massinahitsheu, J. B. Fréchette, père,* / *No. 13, rue la Montagne.* / 1844. 100 p. in-12.

Troisième édition du livre du Père Labrosse.

3192. Nihina / Ayamie-Mazinahigan. / Kanachchatageng [Lac des Deux-Montagnes]. / (Vignette). / *Moniang* [Montreal] : / *Fabre-Endatch.* / 1830. (Sur le verso du titre) : " Imprimé par Ludger Duvernay, à l'imprimerie de la *Minerve*, 1830 ". 100 p. in-16.

Ce catéchisme algonquin est attribué au Père Mathevet, Missionnaire sulpicien, de la mission du Lac des Deux-Montagnes. Ce livre peut être compris, dit-on, par les Sauvages des Trois-Rivières, de Michilinakinac, de l'Arbre-Croche, des Sauteux et de ceux de la Rivière-Rouge.

3193.—Nikamuina. / *Uabistiguiatsh* [Québec.]. / *Massinahitsheu,* / *Jan Neilson.* / 1817. 40 p. in-12.

Chant grégorien noté pour l'usage des sauvages Montagnais, dans leurs exercices religieux.

En face du titre de notre exemplaire on a collé un petit feuillet imprimé comme suit : " Nous avons vu et approuve ce livre de Cantique destiné à servir à la nation des Sanvages Montagnais. † J. O. Ev. de Québec ".

3194. SAUVAGES (Langues).—O ke ao ana kristiano. [Première ligne en tête d'un volume n'ayant pas de titre particulier.] *S. l. n. d., ni nom d'imprimeur.* 20 p. in-16.

Brochure écrite dans la langue des naturels des Isles Sandwich, bien probablement imprimée vers 1830, quelque part en Chine, car le papier est de ce pays. Nous croyons que ce sont des prières à l'usage des missionnaires catholiques qui stationnaient à Honolulu, vers 1840.

3195.—Pela kesagunoodumumkawa tan tula uksakumamenoo westowoolkusasoogoole clistawit ootenink megumoweesimk. *Chebooktook* (Halifax) : *Megumagea ledakun-weekugemkawa moweome*, 1871. 126 p. in-16.

Evangile de St. Mathieu, entièrement dans la langue des Micmaques du Nouveau-Brunswick et de la Nouvelle-Ecosse, par le Rév. S. T. Rand.

3196.—Prayer book / and / catechism / in the / Snohomish language. / [Crucifix et deux anges en adoration.] / *Tulalip, W. T.* / 1879. (Sur le titre du couvert) : " *Tulalip Mission press* ". 32 p. in-16.

Volume de prières et catéchisme écrit dans la langue Snohomiche, l'un des dialectes de l'Iroquois, par le Rév. J. B. Boulet, missionnaire, qui signe l'*Introduction*.

3197. Prières, cantiques et catéchisme en langue montagnaise ou chippeweyan. (Une ligne en caractères syllabiques et sceau des Oblats). *Montréal : Imprimerie de Louis Perrault*, 1857. 144 p. in-16. Quelques figures dans le texte, qui est tout en caractères syllabiques d'Evans.

Ce volume ressemble beaucoup au no. 3199, publié par M. J.-B. Thibault, la même année. Semble inconnu à Pilling.

3198.—Principes de la langue des sauvages appelés Sauteux. *Québec, Fréchette & Cie.*, 1839. IV-146 p. in-12.

Compilé par l'Abbé George Antoine Belcourt, l'un des missionnaires catholiques les plus actifs du Nord-Ouest Canadien. *Pilling.* Alg. Bib., p. 39.

3199.—Prières, cantiques, catéchisme, etc., en langue crise. *Montréal : Imprimerie de Louis Perrault*, 1857. 144 p. in-16.

Publié par le Rév. J. B. Thibault, missionnaire catholique ; l'impression en a été faite avec les caractères syllabiques inventés par Evans, missionnaire méthodiste à la Baie d'Hudson, vers 1840. *Pilling*, Alg. Bib., p. 486.
Ce titre-ci est précédé en tête, des lettres L. J. C. & M. I. Dans le no. 3197, il y a une légère différence à cet endroit, ce sont les lettres L. J. C. & M. J.

3200.—Tan teladakadidjik apostalewidjik. The akts ov the apo-

selz in Mikmak. *Printed for the Britic and foren beibel societi, bei Eizak Pitman, Bath*, 1863. 140 p. in-16.

« Les actes des apôtres » ; traduction du Rév. S. T. Rand, dans la langue micmaque, imprimée avec caractères phonétiques, dont ne s'était pas servi l'auteur dans son manuscrit, s'il faut en croire une note écrite dans notre exemplaire.

3201. SAUVAGES (Langues).—The buk ov samz in mikmak. *Printed for the Britic and foren beibel societi, bei Eizak Pitman, Bath*, 1859. 282 p. in-16.

« Le livre des psaumes », traduit dans la langue micmaque par le Rév. S. T. Rand et imprimé avec des caractères phonétiques.

3202.—Tsistekaigan thsi apatshtats ilinuts. Eshk ilininut Jesos 1848 kie 1849 Manatshitagan. P. Petshitagan. T. Tshilkushimun. *Wapiohtikueiats* [Québec.], *akunikanu Etat Aug. Côté kie Co. S. d.* (1848). 6 p., d'un format de 3 pouces sur 6.

Calendrier montagnais, qui est le seul exemplaire dont M. Pilling ait eu connaissance.

Le Père Labrosse en a fait imprimer un grand nombre, de 1766 à 1785. Voir « L'Union Libérale » du 7 déc. 1888.

3203.—Wooleagunoodumakun tan tula saneku. Megumoweesimk. *Chebooktook* [Halifax.]: 1872. 103 p. in-12. Relié avec « Pela, etc. » du même auteur.

L'auteur est le Rév. S. T. Rand.

3204. SAUVAGEAU (Chs.). Notions élémentaires de musique, tirées des meilleurs auteurs et mises en ordre par Chs. Sauvageau. Ouvrage spécialement dédié à ses élèves. *Québec : Imprimerie de N. Aubin, bureau du « Castor »*. 1844. 15 p. in-12.

Charles Sauvageau fut pour ainsi dire le premier musicien canadien, à Québec, qui eût des notions suffisantes de musique pour pouvoir l'enseigner. La première fanfare canadienne fut organisée à Québec en 1831, pour la milice canadienne, sous le commandement du Colonel Perrault et ce corps de musique fut d'abord dirigé par un M. Brauness, marchand et professeur de musique, rue St-Jean. En 1836, Chs. Sauvageau prit la direction de cette fanfare, qui se composait de dix-huit exécutants dont les principaux etaient : Chs. Sauvageau,—Frs. Vézina,—Benj. Sauvageau, frère de Chs.,—McAdams,—T. Drouin,—J. Lyonnais,—L. Patry,—T. Broomer,—J. Parant—T. Andrews,—E. Montminy,—D. Parant, frère de J.

3205. SAWTELL (M. Ethelind). The mourner's tribute ; or, effusions of melancholy hours. *Montreal: Published by Armour & Ramsay*, 1840. (A la fin) : J. Starke and Co., printers, Montreal. 271 p. in-12.

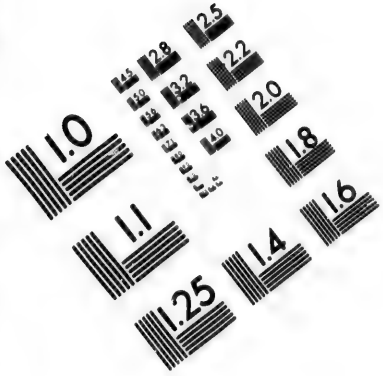

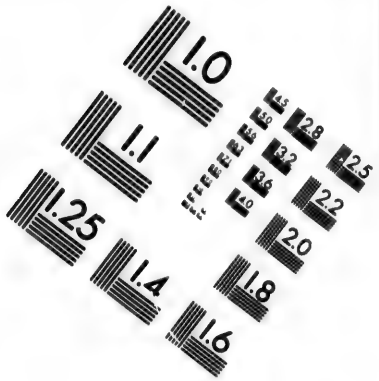

IMAGE EVALUATION TEST TARGET (MT-3)

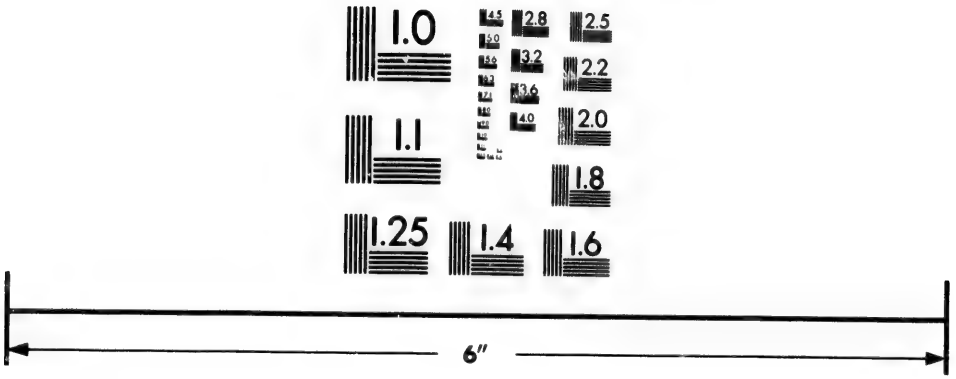

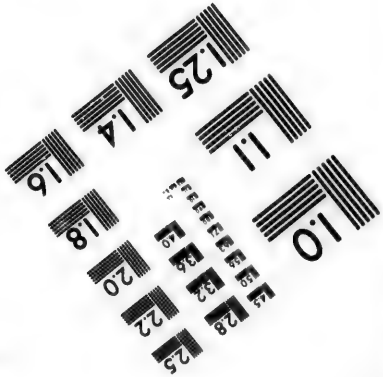

Photographic Sciences Corporation

23 WEST MAIN STREET
WEBSTER, N.Y. 14580
(716) 872-4503

3206. SCADDING (Rev. Dr.). Early notices of Toronto. *Toronto*, 1865. 26 p. in-12.

3207. SCADDING (Henry). Toronto of old : Collections and recollections illustrative of the early settlement and social life of the capital of Ontario. *Toronto*, 1873. XII-594 p. in-8. Figures.

« From Wilkie Collin's library ».

3208. SCHMOUTH (I. E.). Direction pour la culture du tabac. *Québec*, 1865. 24 p. in-16.

3209. SCHOOLS. Correspondence between the Roman catholic bishop of Toronto and the chief superintendent of schools, on the subject of separate common schools in Upper Canada. *Quebec*, 1852. 66 p. in-8.

3210. SCHOOLS. The law relating to the public schools in Nova Scotia, etc. *Halifax*, 1865. 55 p. in-8.

3211. SCHOOLS (Common). Act of the Legislature of New Brunswick, passed in 1871. *Ottawa*, 1873. 85 p. in-8.

3212. SCHOOLCRAFT (Henry R.). The indian in his wigwam, or characteristics of the red race of America. *New York*, 1848. 416 p. in-8.

3213. SCIE (La). Journal comique publié à Québec, par L. P. Normand. Vol. 1, nos. 1 (29 oct. 1863) à 10, 12 à 21. Vol. 2, nos. 1 à 15. In-4.

3214. SCIE (La) illustrée. Journal publié à St-Roch de Québec, par A. Guérard. Vol. 1, nos. 1 (17 fév. 1865) à 42. Complet. Vol. 2, nos. 2 (le premier de ce volume) à 9, 11, 12, 15, 18. Grand in-4.

Les figures, assez grossières, sont gravées sur bois et d'une manière bien primitive.

3215. SCIE (La). Journal hebdomadaire illustré, publié à Montréal. Vol. 1, no. 3 (25 juillet 1878). In-4.

3216. SCORESBY (William). Journal of a voyage to the northern whale-fishery, including researches and discoveries on the eastern coast of West Greenland, made in the summer of 1822, etc. *Edinburgh*, 1823. XLIII-472 p. in-8. Cartes et figures.

3217. SCOTT (Chas. A.). The Levis and Kennebec railway and

its difficulties. A brief history of Larochelle & Scott's connection with the line, from its commencement to the present time. *Quebec,* 1877, 31 p. in-8.

3218. SCOTT (Robert). Poems on various occasions. *London : Printed for G. Burnet, at Bishop Burnet's Head, near St. Clement's Church, in the Strand,* 1765. VII-163 p., in-12.

Contient « Elegy on the death of General Wolfe », et aussi des allusions à Braddock dans une autre pièce de vers intitulée : « Part of the sixth ode of the third book of Horace imitated, in the year 1759 ».

3219. SCOTT (The) magazine, published in Edinburgh, for years 1774 and 1786. 2 vols. in-8.

Ces volumes contiennent des écrits sur l'Amérique.

3220. SCRAPS and sketches ; or, the album of a literary lounger. *Montreal: H. H. Cunningham, no. 38, St. Paul St.,* 1831. 246 p., petit in-8.

Petit volume rare dont l'auteur est, dit-on, J. H Willis, peintre de quelque renommée.

3221. SÉANCE / de la / société littéraire de Québec, / tenue samedi, le 3e juin 1809. / Floreamus in nemoribus. / *Québec : / Imprimée par ordre de la société, / Par J. Neilson, imprimeur-libraire, no. 3, rue la / Montagne,* / 1809. 21 p. in-8. Voir le fac-similé, p. 452.

Cette société précéda de plusieurs années la *Société historique*, que l'on nous a toujours donnée comme la première institution littéraire de ce genre dans le pays. Si l'on désirait des détails sur le contenu de cette brochure, nous référons le lecteur au journal « Le Courrier du Canada », du 31 déc. 1890, où M. Chapais en a fait une analyse intéressante.

3222. SECRÉTAIRE de la Province de Québec. Rapport pour 1886-87 (premier), 1887-88, 1888-89, 1889-90. 4 vols. in-8.

Le premier et le dernier de ces rapports ont leur importance en ce qu'ils nous fournissent une liste des documents historiques qui sont sous la garde du registraire de la Province de Québec.

3223. SECRÉTAIRE (Le) français, etc. *Québec,* 1843. 102 p. in-16.

3224. SÉGUR (Mgr de). Hommage aux jeunes catholiques-libéraux. *Québec, J. A. Langlais. s. d* (1877). 126 p. in-16.

3225. SEIGNEURIALE (Tenure) *.—Acte seigneurial de 1854,

* Sous ce titre nous cataloguons tous les documents anonymes ayant trait à cette question.

SEANCE

DE LA

SOCIÉTÉ LITTÉRAIRE DE QUÉBEC,

TENUE

SAMEDI, LE 3e. JUIN, 180[illegible]

FLOREAMUS IN NEMORIBUS.

QUEBEC:

IMPRIME'E PAR ORDRE DE LA SOCIE'TE',
PAR J. NEILSON, IMPRIMEUR-LIBRAIRE, NO. 3, RUE LA MONTAGNE.

1809.

Fac-similé du no. 3221.

avec table alphabétique et analytique, par un avocat. *Montréal*, 1855. 60 p. in-8.

3226. SEIGNEURIALE (Tenure).—ACTE pour définir les Droits Seigneuriaux dans le Bas-Canada, et pour en faciliter le rachat. Reçu et lu la première fois, 1 oct., 1852. Seconde lecture, 19 oct., 1852. *s. l. n. d.* 26 p.—Même acte réimprimé tel qu'amendé. 36 p. —Une autre édition non paginée. *s. l. n. d.*—Edition anglaise officielle du même acte. *s. l. n. d.* Quatre pièces in-8, reliées en un seul volume, intitulé : Débats dans l'Assemblée Législative, 1853.

Contient en outre les "Votes et délibérations" des séances de la Chambre, lors de la discussion de ce bill.

3227.—CADASTRES abrégés des seigneuries du district de Québec, etc. *Québec : George Desbarats*, 1863. 2 vols in-folio d'à peu près 1000 p. chacun.

Se compose de cent dix pièces différentes correspondant aux cent dix seigneuries de ce district.

3228.—CADASTRES abrégés des seigneuries du district de Montréal, etc. *Québec : Derbishire et Desbarats*, 1863. 3 vols. in-folio, d'à peu près 900 p. chacun.

Se compose de cent trente-deux pièces différentes correspondant aux cent trente-deux seigneuries de ce district.

3229.—CADASTRES abrégés des seigneuries des Trois-Rivières, déposés au greffe des Trois-Rivières, chez le receveur général et au bureau des terres de la couronne, suivant les dispositions des statuts refondus pour le Bas-Canada, etc. *Québec : Derbishire et Desbarats*, 1863. A peu près 1000 p. in-folio.

Se compose de soixante-quatorze pièces différentes correspondant aux soixante-quatorze seigneuries qui se trouvent dans ce district.

3230.—CADASTRES abrégés des seigneuries appartenant à la Couronne, etc. *Québec : George Desbarats*, 1863. A peu près 700 p. in-folio.

Se compose de quatorze pièces différentes correspondant aux quatorze grandes seigneuries appartenant à la Couronne.

3231.—CORRESPONDANCE entre le gouvernement français et les gouverneurs et intendants du Canada, relative à la tenure seigneuriale. Correspondance entre le bureau colonial et les gouverneurs du Canada, relative à la tenure seigneuriale et féodale. *Québec*, 1853. 34-59 p. in-8.

Volume important à cause du grand nombre de documents reproduits.

3232. SEIGNEURIALE (Tenure).—Débats dans l'Assemblée Législative sur la tenure seigneuriale. *Québec : Fréchette*, 1853. 40 p. in-8.

3233.—Décision des tribunaux du Bas-Canada. Première série, vol. A. Rédacteurs : MM. Lelièvre et Angers. *Québec*, 1856. 143 p. 5e et 6e série, vol. B. *Montréal* 1856. 70-133 p.—4e, 8e, 9e et 10e série, vol. B. *Québec*, 1856. 60-116-95-9 p.—Un autre volume commençant à la page 417, et finissant à la page 480.—Un autre volume de 432 p. commençant ainsi : Observations de Sir L. H. Lafontaine—Table of cases reported. Pièce paginée de 481 à 544. 6 vols. ou pièces diverses, in-8.

3234.—De l'abolition du régime féodal en Canada, et de l'indemnité due aux seigneurs pour la suppression des droits et devoirs féodaux, étant une compilation des procédés et plaidoiries qui ont eu lieu devant la cour spéciale, constituée en vertu des dispositions de l'Acte Seigneurial de 1854, et ouverte à Québec, le 4 sept. 1855. *S. l. n. d.* 136 p. in-8.

3235.—Edicts, ordinances, declarations and decrees relative to the seigniorial tenure, required by an address of the legislative assembly, 1851. *Quebec*, 1852. 337 p. in-8.

3236.—La convention anti-seigneuriale de Montréal, au peuple. *Montréal*, 1854. 24 p. in-8.

3237.—Le bill seigneurial exposé sous son vrai jour par le journal « La Patrie ». Réfutation victorieuse du rapport soumis à la convention anti-seigneuriale. *Montréal*, 1855. 31 p. in-8.

Ecrit par A. X. Rambau, français, alors rédacteur de « La Patrie » de Montréal.

3238.—Les actes seigneuriaux, etc. *Toronto*, 1856. 68 p. in-8.

3239.—Pièces et documents relatifs à la tenure seigneuriale, demandés par une adresse de l'assemblée législative, 1851. *Québec*, 1852. 484 p. in-8.

3240.—Rapport du comité spécial nommé pour s'enquérir des dépenses afférentes à la commutation de la tenure. *S. l. n. d* (Montréal, vers 1846). 16 p. in-folio.

3241.—Réponse à une adresse de l'Assemblée Législative, de-

mandant copie de certains documents seigneuriaux. *Québec*, 1853. 138-VII p., grand in-8.

3242. SEIGNEURIALE (Tenure).—STATEMENT of money placed to the credit of the special fund set apart to aid the censitaires in the redemption of Seigniorial dues, with instructions to the Commissioners, etc. *S. l. n. d* (1857). 30 p. in-8.

3243.—TENURE seigneuriale. Etat actuel de la question, par un membre de l'Assemblée Législative du Haut-Canada. Copie corrigée. *Québec*, 1854. 7 p. in-8.

Cette brochure, dont il y a une version anglaise fut, dit-on, écrite par l'Hon. Francis Hincks à l'instigation de Lord Elgin pendant que le bill de Mr. Drummond était au Conseil Législatif, et faillit emmener la dissolution du cabinet qui substitua au bill de M. Drummond une mesure toute différente.

3244.—THE seigniorial amendment act of 1859. *Toronto*, 1859. 12 p. in-8.

3245.—TROISIÈME rapport et délibérations du comité spécial de l'Assemblée Législative auquel ont été renvoyées les résolutions adoptées le 16 juin, 1850, au sujet de la tenure seigneuriale. *Québec*, 1851. 128 p. in-8.

3246. SELECT portions / of / psalms, / chiefly taken from / the new version, / and adapted to such plain / tunes, / as may be sung with ease by / a whole congregation. / *Quebec : / Printed at J. Neilson's office, / 3, Mountain-street.* / 1820. 54-2 p. in-24.

3247. SELECTION (A) from the psalms of David, the music (adapted to the organ and piano forte) by Dr. Miller, and the words by The Revd. George Hay Drummond. Arranged in such a manner, as to present, at one view, the Music in score for four Voices, and all the words appointed to be sung to each Tune, as it occurs in the General Index, by the Revd. George Jenkins, B. D., Chaplain to His Majesty's Forces, and evening lecturer of Christ Church, Montreal, and Dedicated, by permission, to The Right Revd. Father in God, Jacob, Lord Bishop of Quebec. *Montreal, (Lower Canada), Printed by William Gray*, 1821. 46 p. de texte et 40 p. d'airs notés pour accompagnement. In-4.

La musique de ce volume est très bien gravée. Au bas de la première planche de musique, on y voit le nom du graveur, comme suit : *Engraved and printed, by T. G. Preston. Montreal*, 1821.

3248. SELKIRK (Earl of). Observations on the present state of the highlands of Scotland, with a view of the causes and probable consequences of emigration. *Edinburgh*, 1806. VII-232-LXI p. in-8.

L'auteur y donne une courte histoire de l'établissement de l'Isle du Prince Edouard.

3249. SELKIRK (Comte de). Esquisse / du / Commerce de pelleteries / des Anglois, / dans / l'Amérique Septentrionale. / Avec des observations / relatives à / la Compagnie du Nord-Ouest / de Montréal. / Par le Comte de Selkirk. / Publiée à Londres en 1816. / Traduit de l'édition angloise imprimée à New York, en 1818. / *Montréal: / Imprimé par James Brown, / no. 20, rue Saint-François-Xavier.* / 1819. 115 p. in-8.

Cette traduction française a été faite par Hugh Heney, avocat de Montréal.

3250. SELLAR (Robert). Gleaner tales. Vol. 1. *Huntingdon*, 1885. 162 p. in-12.

M. Sellar a recueilli chez les anciens habitants de Huntingdon et des environs, un certain nombre d'anecdotes ayant trait aux commencements de cette partie du pays, et en a fait de petits romans qui sont très intéressants.

3251. SELWYN and Dawson. Descriptive sketch of the physical geography and geology of the Dominion of Canada. *Montreal*, 1884. 55 p. in-8.

3252. SEMAINE (La). Revue religieuse, pédagogique, littéraire et scientifique. Vol. 1. *Québec, C. Darveau*, 1864. Année complète. 416 p. grand in-8.

Rédacteurs : C. J. L. Lafrance, Norbert Thibault et Jos. Létourneau.

3253. SEMEUR (Le) Canadien. Journal des connaissances utiles en politique, littérature, morale et religion. Premier volume. *Montréal*, 1852. Vol. 1, no. 1 (27 fév. 1851), jusqu'au no. 24 (25 déc. 1851). Bi-mensuel, de 8 p. grand in-4.

Premier journal français protestant publié au Canada. Rédacteur et Propriétaire : Narcisse Cyr, canadien-français, ci-devant catholique. Ce journal fut imprimé à Napierville, par V. Labelle (qui était aussi un catholique), sur une vieille presse achetée chez Becket. A l'intérieur de la couverture de mon exemplaire, je trouve la note suivante : « Après neuf ans d'existence, le *Semeur* cessa d'être publié, grâce au trouble suscité par la publication d'un article critiquant l'évêque Bourget, qui avait ordonné de descendre le drapeau français des tours de Notre-Dame, à l'occasion de la visite du Prince de Galles ». Mr. Cyr quitta le Canada en 1864 pour prendre charge d'une église à Philadelphie comme ministre protestant. Vers 1881 ou 1882, on le trouve à Boston où il publiait un journal « *Le Républicain* », en même temps qu'il enseignait le français. Voir le no. 1038.

3254. SÉMINAIRE de Québec. Pétition de Messieurs le Supérieur et les Directeurs du Séminaire de Québec, présentée à l'Assemblée Législative, lundi, 9 octobre 1843. *S. l. n. d.* 11 p. in-folio.

Demande pour se faire autoriser à recevoir des legs ou fondations de bourses en faveur d'enfants pauvres. Ils prétendent ne pas avoir ce droit avec les lois existantes.

3255. SÉMINAIRE de Québec. Programmes d'études. Exercices publiques pour les années 1831, 1834 (où se trouve une liste des élèves qui ont remporté des prix), 1837, 1838, 1839, 1840, 1842.

Petites brochures de quelques feuillets qui ont précédé les "Catalogues des officiers et des élèves", publiés quelques années plus tard.

3256. SÉMINAIRE de Québec. Catalogues des officiers et des élèves, pour 1847-48 (le premier publié), 1848-49, 1849-50, 1850-51, 1851-52, 1852-53, 1853-54, 1854-55, 1855-56 (le dernier). 9 vols. in-12 d'une quarantaine de pages chacun.

Dans le catalogue pour 1848-49 se trouve une liste de tous les élèves qui ont terminé leur cours d'études au Petit Séminaire de Québec depuis l'établissement de cette institution jusqu'à 1848.

3257. SÉMINAIRE (Petit) de Québec. Distribution des prix, années 1856-57. *Québec*, 1857. 21 p. grand in-4.

3258. SÉMINAIRE de Québec. Célébration du 200e anniversaire de la fondation du Séminaire de Québec, 30 avril 1863. *Québec*, 1863. 88 p. in-8. Portrait de Mgr de Laval.

3259. SÉMINAIRE de Québec. Bulletins de la société de statistiques, sciences, lettres et arts du département des Deux-Sèvres. Tome 2, 1874-75. *Niort*, 1876. 438 p. in-8.

Les pages 157-173 de ce volume contiennent des "Observations sur un manuscrit inédit intitulé : Mémoire des choses que le Séminaire des missions étrangères de Québec n'a pas jugé à propos d'exécuter", par L. B. des Francs.

Il s'agit d'une contestation survenue en 1674, entre Mgr de Laval, le Chapitre et le Séminaire de Québec.

3260. SÉMINAIRE de Montréal (Mémoire pour le). *S. l. n. d.* (vers 1820). (A la fin) : *Chez Lane, Rue St-Paul, Montréal.* 47 p. in-8.

3261. SÉMINAIRE de Montréal. Suite du mémoire sur la propriété des biens du Séminaire de Montréal. *S. l. n. d* (Montréal, vers 1820). 64 p. in-8.

Fait suite au mémoire qui précède.

3262. SÉMINAIRE de Montréal. Consultation de douze des plus célèbres avocats de Paris, touchant les droits de propriété du Séminaire de Montréal, en Canada. *s. l. n. d.* 16 p. in-4.

Imprimé à Paris vers 1820.

3263. SÉMINAIRE de St-Hyacinthe. Souvenir de la réunion générale, les 25 et 26 juin, 1878. *St-Hyacinthe*, 1878. 169 p. in-8.

3264. SÉMINAIRE de St-Hyacinthe. Souvenir de la réunion générale les 30 juin et 1er juillet 1884. *St-Hyacinthe*, 1884. 103 p. in-8.

3265. SÉMINAIRE de Ste-Thérèse. Souvenirs du 4 novembre 1864, dédiés aux anciens élèves. *Montréal*, 1865. 38 p. in-8.

3266. SENEX. Atlas et carte, publiés à Londres, en 1719. Partie concernant l'Amérique seulement. *S. l. n. d.*, *ni titre*. 25 p. in-folio.

3267. SENTER (Isaac). The journal of Isaac Senter, physician and surgeon to the troops detached from the American army encamped at Cambridge, Mass., on a secret expedition against Quebec, under the command of Col. Benedict Arnold, in September, 1775. *Philadelphia: Published by the Historical Society of Pensylvania*, 1846. 40 p., grand in-8.

L'on rapporte que ce Dr Senter, porta Aaron Burr (alors un tout jeune homme) sur son dos, l'espace de quinze milles à travers les Montagnes Blanches, lors de l'expédition d'Arnold au Canada, en 1775.

3268. SENTINELLE (La). Journal politique, etc., in-folio. Organe des districts de Montmagny et Kamouraska. Vol. 1. nos. 1 (Montmagny, 7 mai 1883), à 13. Rédacteur : P. A. Choquette.

3269. SENTINELLE (La). Journal instructif et drolatique. Vol. 1. no. 1 (Québec, 21 mars, 1885). In-4. A. B. Asselin, rédacteur.

3270. SERRELL (E. W.). Rapport sur un pont suspendu projeté pour le passage d'un chemin de fer et pour la traverse du fleuve St-Laurent, à Québec, fait à son Honneur le Maire et au Conseil de Ville de Québec. *Québec*, 1852. 70 p. in-8.—Aussi un atlas, in-folio, contenant les plans. 2 vols.

3271. SETTLERS guide, showing names of agents and all other informations. *S. l.*, 1877. 31 p. in-8.

3272. SEWELL (Hon. J.). An essay on the juridical history of France, so far as it relates to the law of the Province of Lower Canada : Read at a special Meeting of the Literary and historical Society of Quebec, the 31st Day of May, 1824. By the Honorable J. Sewell, chief justice of Lower Canada. *Quebec : Printed by Thomas Cary & Co., Free Mason's Hall*, 1824. Pages 1-32. in-8. Il semble manquer quelques pages à la fin. 34 1.

3273. SEWELL (Alex.). Report accompanying plan for harbour improvements in the port of Quebec. *S. l. n. d.* (1875). 8 p. in-8.

3274. SEYMOUR (Silas). A reminiscence of the Union Pacific railroad, containing some account of the discovery of the eastern base of the Rocky Mountains ; and of the great indian battle of July 11, 1867. *Quebec*, 1873. 74 p. in-8. Contient plusieurs belles illustrations.

3275. SEYMOUR (S.). A review of the theory of narrow gauges as applied to main trunk lines of railway. *New York*, 1871. 56 p. in-8.

3276. SEYMOUR (S.). Report in relation to the past history, present condition, and future prospects of the North Shore Railway of Canada. *Quebec*, 1872. 51-16 p. in-8. Cartes.

" Hon. Joseph Cauchon. *Private.* S. S. "

3277. SEYMOUR (S.). North Shore Railway of Canada. Engineers' report on location and construction. *S. l. n. d* (1872). 17 p. in-8. Carte.

3278. SEYMOUR (S.). North Shore Railway. Report of the chief engineer, upon the " Quebec Railway aid act of 1874 ", February 9, 1874. *S. l. n. d.* 10-18 p. in-8.

3279. SEYMOUR (S.). North Shore Railway. Some reasons why, &c., by the consulting engineer. Nov. 12, 1875. 20 p. in-8.

3280. SEYMOUR (S.). North Shore Railway. The chief engineer against the President. April, 1875. *S. l. n. d* (Quebec, 1875). In-8.

3281. SEYMOUR (S.). North Shore Railway. Historical review of the government standard by the engineer in chief. April 6, 1875. *S. l. n. d.* 104 p. in-8.

3282. SEYMOUR (S.). North Shore Railway. Review by the chief engineer of the reports made by the government engineer, respecting the character of the road. *S. l. n. d.* (1875). 20 p. in-8.

3283. SEYMOUR. (S.). Grand Trunk *versus* North Shore. A review of the Grand Trunk railway company's protest against the construction of the North Shore line by the Provincial government. Dec. 6, 1875. *S. l. n. d.* (Québec, 1875). 15 p. in-8.

3284. SEYMOUR (S.). North Shore railway. Report of the chief engineer upon the situation. March 4, 1875. *Quebec*, 1875. in-8.

3285. SEYMOUR (S.). North Shore railway. A statement of facts. *Quebec*, *May* 10, 1876. 19-8-17 p. in-8.

3286. SEYMOUR (S.). A complaint. To the Council of the Quebec Bar, against Messrs. Andrews, Caron, and Andrews, attorneys at Law, &c. *Quebec*, *April 11th*, 1877. 23-7-6 p. in-8.

3287. SEYMOUR (S.). North Shore Railway. Foundations in deep water. *S. l. n. d.* (Québec, 1877). 43 p. in-8.

3288. SEYMOUR (S.). The railway policy of the government of Quebec. *S. l.* (Québec), 1878. 41 p. in-8.

3289. SHANLEY (Walter). Report on the Ottawa survey, submitted to the Legislative Assembly for their information. *Toronto*, 1858. 50 p. in-8.

3290. SHANLEY (Walter). Rapport sur les routes rivales entre Maskinongé et Hochelaga, juin 1878. *Québec*, 1878. 19 p. in-8. Carte.

3291. SHANTZ (I. Y.). Relation d'un voyage à Manitoba, etc. *Ottawa*, 1873. 30 p. in-8.

3292. SHEA (John Gilmary). History of the catholic missions among the Indian tribes of the United States, 1529-1854. *New York*, 1855. 514 p. petit in-8. Portraits et figures.

3293. SHEA (J. G.). A school history of the United States, from the earliest period to the present time. *New York*, 1855. 288 p. in-12.

3294. SHEA and De Courcy. History of the Catholic church in the United States. From the earliest settlement of the country to the present time. With biographical sketches, accounts of religious orders, councils. *New York, s. d.* (1879). 701 p. in-8. Portrait.

Ce Mr. de Courcy n'est autre que C. de Laroche-Héron, qui a écrit : *Les Servantes de Dieu en Canada.*

3295. SHEFFIELD (John Lord). On the commerce of the american states, etc. *London*, 1784. XLVII-345-24 p. in-8.

3296. SHEHYN (Jos.). Address delivered at the meeting of Quebec board of trade, held on Feb. 4, 1880. *Quebec*, 1880. 76 p. in-8.

3297. SHEHYN (Jos.). Railways *versus* Water-courses. A paper read before the Quebec board of trade. *Quebec*, 1884. 126 p. in-8.

3298. SHEHYN (Jos.). Railways and water-ways. A lecture. *Quebec*, 1886. 64 p. in-8.

3299. SHEPPARD (George). The theory and practice of life assurance, with special reference to the circumstances of Canada as a field for its development. *Hamilton, C. W.*, 1855. 52 p. in-16.

3300. SHERWOOD (Henry). Union fédérale des provinces britanniques de l'Amérique du Nord. *Toronto*, 1851. 18 p. in-8.

3301. SHIRLEY (William). A letter from William Shirley, Esq ; governor of Massachusett's-Bay to his Grace the Duke of Newcastle, with a journal of the siege of *Louisbourg* and other operations of the forces, during the expedition against the *french* settlements on *Cape Breton* ; drawn up at the desire of the Council and House of Representatives of the Province of *Massachusett's-Bay* ; approved and attested by Sir *William Pepperrel*, and the other Principal Officers who commanded in the said expedition. *London*, 1746. *Boston* : *Reprinted.* 31 p. in-8.

L'exemplaire de cette brochure qui se trouvait dans la collection O'Callaghan, a été adjugé à la Bibliothèque du Parlement de Québec, au prix de $12.00.

3302. SHIRREFF (Patrick). A tour through North America ; together with a comprehensive view of the Canadas and United States, etc. *Edinburgh*, 1835. V-473 p. in-8.

3303. SHORT (A) authentic account of the expedition against Quebec in the year 1759, under command of Major-General James Wolfe. By a volunteer upon that expedition. *Quebec*, 1872. 48 p. in-8.

Avec une préface explicative sur l'origine de cette pièce, par Wm. Jas. Anderson.

3304. SICOTIÈRE (Léon de la). L'émigration percheronne au Canada pendant le XVIIe siècle. Discours lu à la séance publique de la Société historique et Archéologique de l'Orne, le 27 oct., 1887. *Alençon*, 1887. 36 p., grand in-8.

3305. SIÈGE de Québec, en 1759. Copié d'après un manuscrit apporté de Londres, par l'Honorable D. B. Viger, lors de son retour en Canada, en septembre 1834.—Mai 1835. *Québec*, 1836. 41 p. in-8.

L'exemplaire de la collection O'Callaghan a été vendu $10.

3306. SIEGE of Quebec. The authorship of a journal of the Siege of Quebec, in the year 1759. *S. l. n. d.* (Québec, 1872). 12 p. in-folio.

Critique acerbe de "A short account of the expedition against Quebec, commanded by Major General Wolfe, in the year 1759, by an engineer upon that expedition".

3307. SIEGE of Quebec on 31st Dec., 1775. The centenary fête of the Literary and Historical Society, on the 29th of Dec., 1875. *Quebec*, 1876. 104 p. in-8. Figures.

3308. SIGNAL (Le). Prospectus d'un journal hebdomadaire de 8 p. in-4, devant paraître le samedi. Rédacteur-propriétaire : A. Buies. *Montréal*, 1885.

3309. SIGNAY (Mgr). Oraison funèbre et notice biographique de Sa grâce l'Illustrissime, etc., Monseigneur Joseph Signay, premier Archevêque de Québec. *Québec*, 1850. 27 p. in-12.

3310. SILLERY. Etudes et recherches biographiques sur le Chevalier Noel Brulart de Sillery, Prêtre, Commandeur, etc., de l'ordre de St-Jean de Jérusalem, fondateur de la mission de St-Joseph, à Sillery, près Québec, etc., etc. *Québec*, 1855. 28 p. in-8.

3311. SILLERY. Etude biographique. Le Chevalier Noel Brulart de Sillery. *Québec*, 1871. 44 p. in-8.

Ces deux derniers écrits sont l'œuvre de l'Abbé Bois.

3312. SILLERY. Copies of all correspondence, reports and orders in Council in relation to the purchase of certain beach and water lots by Lemesurier, Sharples, etc., in the fief Sillery, near Quebec. *S. l. n. d.* (1857). 85 p. in-8.

3313. SILLIMAN (B.). Remarks made on a short tour, between Hartford and Quebec, in the autumn of 1819. *New Haven*, 1820. 407 p., petit in-8. Jolies illustrations au nombre desquelles se trouvent quelques vues rares de Québec. Portrait et autographe insérés.

Silliman est un savant géologue des Etats-Unis et l'un des rares voyageurs qui, après avoir visité le Canada, aient réussi à en parler d'une manière sympathique et sans préjugés. L'on trouve dans cet ouvrage la première description géologique un peu sérieuse, de Québec et de ses environs.

3314. SIMAYS (Ed.). Almanach des connaissances utiles et calendrier de l'an 1854, par Ed. Simays, ex-instituteur. *Montréal, s. d.* 56 p. in-8. Figures.

3315. SIMMONDS (P. L.). Sir John Franklin and the arctic regions: showing the progress of British enterprise for the discovery of the North West passage during the nineteenth century, etc. *London*, 1851. XVI-375 p. in-12. Carte et figures.

3316. SIMPSON (Sir George). Narrative of a journey round the world, during the years 1841 and 1842. *London*, 1847. Vol. 1, XI-438 p. Vol. 2, VII-469 p. 2 vols. in-8. Portrait de l'auteur et carte.

L'auteur était gouverneur en chef des territoires de la Compagnie de la Baie d'Hudson. Né en Ecosse, il vint au Canada vers 1820 et resta au service de la Cie. de la Baie d'Hudson jusqu'à sa mort, arrivée à Montréal, en 1860. Adam Thom, d'abord journaliste à Montréal, puis nommé juge de *Rupert's Land*, est celui qui, dit-on, rédigea cet ouvrage, sur les notes qui lui furent fournies par Simpson.

3317. SIMPSON (Sir George). Peace River. A canoe voyage from Hudson's Bay to Pacific by the late Sir George Simpson, (Governor, Hon. Hudson's Bay Co.), in 1828. Journal of the late Archibald McDonald who accompanied him. Edited with notes by Malcolm McLeod. *Ottawa*, 1872. XIX-119 p. in-8. Carte.

3318. SIMPSON (Alexander). The life and travels of Thomas Simpson, the arctic discoverer, by his brother. *London*, 1845. VIII-424 p. in-8. Portrait.

3319. SIMPSON (William S.). Report at large / of / the trial / of / Charles De Reinhard, / for murder, / (committed in the indian territories), / at a court of Oyer and Terminer, / held at / Quebec, May, 1818. / To which is annexed, / a / summary / of / Archibald M'Lellan's, / indicted as / an accessary. / By William S. Simpson, Esquire. / *Montreal :* / *Printed by James Lane, 29, St. Paul street,* / *for the reporter.* / 1819. XII-340 p. in-8.

Cette édition, différente de la première (voir le no. 2987), semble avoir été imprimée aux frais du sténographe lui-même, probablement à la demande du public qui n'avait pu se procurer autant d'exemplaires de l'édition officielle qu'il l'aurait désiré. Cette seconde édition est quelque peu abrégée imprimée avec des caractères d'imprimerie plus petits. Un glossaire des expressions en usage à cette époque parmi les métis et les voyageurs du Nord-Ouest, qui se trouve dans l'édition officielle, a été omis dans celle-ci.

3320. SIMPSON (W. S.). Report at large / of a / debate / in the / House of Assembly / of the / province / of / Lower Canada, / on the 14th February, 1821. / From notes taken stenographically by / William S. Simpson. / *Quebec :* / *Printed for the reporter,* / *By T. Cary, jr. & Co.,* / 1821. 64 p. in-8.

Conflit entre le gouverneur Dalhousie et la Chambre populaire.

3321. SINCLAIR's Journal of British North America. Vol. 1. nos. 7 (Quebec, 26th May, 1849), 8, 9. 10, 11, 13, 14. Journal de 8 p. in-8.

3322. SINCLAIR's Monthly Circular, and literary gazette. Vol. 1. nos. 3 (Quebec, March, 1855), 4 et 7. Journal de 16 p. in-4.

M. Sinclair a tenu à Québec une librairie importante pendant plusieurs années. Cette publication lui servait de catalogue pour annoncer ses livres.

3323. SINGER (F. B.). Souvenirs d'un exilé Canadien. *Montréal, Imp. par John Lovell,* 1871. 303 p. in-12.

3324. SIRET. Eléments de la langue anglaise, ou méthode pratique pour apprendre facilement cette langue, etc. *Québec,* 1841. 213 p. in-8.

3325. SITUATION du monde actuel. Coup d'œil sur l'origine et la propagation du mal dans la société, ou développement des principales idées contenues dans le discours de Mgr Filippi, évêque d Aquila, etc. *S. l.,* 1865. 96 p. in-8. Imprimé au Canada.

3326. SIX MOIS chez les sauvages, par un missionnaire. *Limoges, s. d.* 191 p. in-8. Figure.

3327. SIX YEARS in the bush ; or, extracts from the journal of a settler in Upper Canada. 1832-1838. *London*, 1838. VII-126 p. in-12.

Madame Moodie, née Strickland, est l'auteur de ce volume.

3328. SKETCH of business before the Provincial Parliament of Lower Canada, in the session to commence 21st January, 1826. (Extracted from the *Quebec Gazette*). *S. l. n. d.* 29 p. in-8.

3329. SLIGHT (Benjamin). Indian researches ; or, facts concerning the North American Indians, including notices of their present state of improvement, in their social, civil, and religious condition ; with hints for their future advancement. *Montreal*, 1844. 179 p. in-12.

This unpretending little work is the expression of the personal experience of a candid and thoughtful man, on the structure of the indian languages.—*Field.*

3330. SMALL (H. Beaumont). The animals of North America. Series I, Mammelia. *Montreal*, 1864. 112 p.—Series II, Fresh water fish. *Dito.*, 1865. 72 p. 2 vols. in-8.

3331. SMET (Père Pierre de). Voyages aux Montagnes Rocheuses, et une année de séjour chez les tribus indiennes, du vaste territoire de l'Orégon, dépendant des Etats-Unis d'Amérique. *Malines*, 1844. VI-304 p. in-12. Portrait, carte et figures.

3332. SMITH (James). Havre de refuge. Rimouski *vs* Bic et chemin de fer des Trois-Pistoles. *Québec*, 1856. 15 p. in-8.

3333. SMITH (Joseph). The book of Mormon : an account written by the hand of Mormon: upon plates taken from the plates of Nephi. Wherefore it is an abridgment of the Record of the Lamanites; written to the Lamanites, which are a remnant of the House of Israel; and also to Jews and Gentile; written by way of commandment, and also by the spirit of Prophecy and Revelation. Written, and sealed up, and hid up unto the Lord, that they might not be destroyed; to come forth by the gift and power of God, unto the interpretation thereof; sealed by the hand of Moroni, and hid up unto the Lord, to come forth in due time by the way of Gentile; the interpretation thereof by the gift of God; an abridgment taken from the book of Ether.

Also, which is a Record of the People of Jared, which were scattered at the time the Lord confounded the language of the people when they were building a tower to get to Heaven: which is to shew unto the remnant of the House of Israel how great things the Lord hath done for their fathers; and that they may know the covenants of the Lord, that they are not cast off forever; and also to the convincing of the Jew and Gentile that Jesus is the Christ, the Eternal God, manifesting Himself unto all nations. And now if there be fault, it be the mistake of men; wherefore condemn not the things of God, that ye may be found spotless at the judgment seat of Christ. By Joseph Smith, junior, author and proprietor. *Palmyra: Printed by E. B. Grandin, for the author*, 1830. 588 p. et 2 p.n.c. à la fin. Petit in-8.

Ce volume est l'édition originale de la Bible des Mormons, et ce qui donne surtout de l'intérêt à cette première édition de l'œuvre de "Joe Smith", notre Mahomet américain, c'est que l'on y prohibe la polygamie et la franc-maçonnerie. Dans les éditions subséquentes, cette doctrine fut changée, de manière à "révéler" que les "saints" pourraient avoir plusieurs femmes.

Volume d'une grande rareté, qui s'est vendu, dit-on, jusqu'à $100. Ce dont nous sommes sûr, c'est que l'exemplaire de la collection Murphy a été adjugé à $30.00.

3334. SMITH (John). Quebec directory. An alphabetical list of the merchants, traders, and house keepers, residing in the city of Quebec, in the year 1826. 96 p. petit in-8.

La page du titre manque dans notre exemplaire, et le titre que nous donnons ici, n'est que le faux titre qui suit l'introduction.

3335. SMITH (M.). A geographical view of the Province of Upper Canada; and promiscuous remarks on the government, etc., Niagara falls, etc., history of present war, etc. Third edition. *Philadelphia*, 1813. 118 p. in-12.

Au mot "*Animals*" (p. 24), on lit ce qui suit: I believe that all the variety of animals common to most places in the United States, are found here, except rats, which are not to be found in the Province of Upper Canada.

3336. SMITH (Sidney). The settlers new home or the emigrant's location, etc. British America, Canada, etc. *London*, *s.d.* 106 p. in-12.

3337. SMITH (William). History / of / Canada; / from its / first discovery, / to the / peace of 1763. / By William Smith, esquire; / Clerk of the Parliament and Master in Chancery of the Province of / Lower Canada. /—Ne quid falsi dicere audeat, ne quid veri

non audeat.— / *Quebec :* / *Printed for the author,* / *by* / *John Neil son,* / 1815. Vol. 1, III-383-72 p. Vol. 2, 235 p. 2 vols. grand in-8.

L'apparition de cet ouvrage donna lieu à une critique sévère, de la part de plusieurs canadiens-français, généralement bien renseignés sur notre histoire. L'auteur est surtout accusé de prévention et de malveillance à l'égard des Canadiens et de leurs institutions.

L'histoire de Smith devait d'abord consister en un seul volume, qui fut prêt en janvier 1812, (voir lettre de l'auteur à S. Sewell, *Québec 12 déc. 1811,* en la possession de M. Henry Mott de Montréal, et qui a paru dans la Revue " Canadiana " vol. 1. no. 7, où il dit que son histoire paraîtra vers le 5 janvier suivant), mais qui ne parut réellement qu'en 1826. D'après l'apparence du millésime qui se trouve au bas de la page des titres, l'on peut supposer que l'imprimeur John Neilson, craignant des retards, n'aurait mis d'abord que les chiffres 181 , afin de pouvoir y ajouter plus tard le dernier chiffre de l'année où l'ouvrage serait livré au public. En effet en regardant au verso de la page du titre du premier volume, on s'apercevra que le dernier chiffre 5, a laissé son empreinte sur quelques-unes des feuilles qui suivent celle du titre.

Dans mon exemplaire, qui a appartenu à Sam. Neilson, en tête de la première page de la préface, je trouve la note suivante écrite de sa main : " Sam Neilson 20th July 1826. This work printed in 1815 was not published before this time from motives not exactly known. The true motive was probably interest. Some expressions and opinions might affect his prospects or character. It was Mrs Smith who at last gave orders for its publication, at the moment that the author and she were embarking for England ".

Les titres des deux volumes diffèrent légèrement ; dans le premier, il est dit: " from its first discovery to the peace of 1763 ", et à la fin du volume, l'on trouve " finis ", ce qui fait croire que, dans l'esprit de l'auteur, l'ouvrage devait tout d'abord être complet dans ce seul premier volume. Dans le titre du second volume on lit " from its first discovery to the year 1791 ", au lieu de 1763, comme dans le premier tome. A la fin de ce deuxième volume, on lit " *End of the second volume* ", comme si cette fois l'ouvrage n'était pas achevé. En effet, quoique nous n'ayons jamais constaté l'existence d'un troisième volume de cette histoire, la chose est mentionnée en toutes lettres par Bibaud dans sa " Bibliothèque Canadienne ou Annales bibliographiques ", publiées à Montréal vers 1859. A la page 19, après avoir reproduit le titre de cet ouvrage qu'il donne comme ayant deux volumes, Bibaud ajoute : " Il y eut un troisième volume qui va jusqu'à 1815 ".

Le " *Herald* " de Montréal du 9 Août 1826, annonce l'ouvrage en vente dans les termes suivants : Now first published and for sale by Neilson & Cowan, no. 3, Mountain Street, in 2 volumes, Royal 8vo, in boards, price 16 s.,

The History of Canada,
From its first discovery to the year 1791
by William Smith.

This work, which, in addition to its historical narrative, contains a mass of valuable documents no where else to be met with, was printed in 1815, but from unavoidable circumstances remained unpublished till the present time.

As there are but a few copies for sale here, those persons that are desirous of purchasing copies must make an early application for them.

Quebec, July 20th, 1826.

La typographie de ces volumes fait honneur à l'atelier de John Neilson.

Il n'y en eut que trois cents exemplaires d'imprimés ; de là sa rareté.

Un libraire de Bristol en Angleterre, offrait dernièrement cet ouvrage en vente, au prix de £10 " 10 ".

3338. SMITH (William Stewart). Total abstinence, considered as one of the greatest promoters of domestic happiness and social and civil order. *Quebec*, 1854. 24 p. in-16.

3339. SMITH (W. H.). Canada : past, present and future, being a historical, geographical, geological and statistical account of Canada West. *Toronto, s. d.* 2 vols. in-8. Cartes.

3340. SMITH (W. H.). Smith's canadian gazetteer, comprising statistical and general information respecting all parts of the upper province, or Canada West, etc. *Toronto*, 1846. II-285 p. in-8. Carte et figures.

3341. SMYTH (Coke). Sketches in the Canadas. *S. l. n. d.* (Londres, vers 1839). Grand in-folio.

Recueil de vingt-trois belles grandes vues canadiennes, finement gravées sur pierre. Smith était un artiste à l'emploi de Lord Durham, pendant son séjour au Canada comme Commissaire du gouvernement Anglais. Contient: 1. Titre. —2. Falls of Niagara.—3. Indian of Lorette.—4. Cap Tourmente from Chateau Richer.—5. Quebec.—6. Quebec from the Chateau.—7. Falls of Montmorency from St. Joseph's.—8. Citadel, Quebec.—9. Zitya, Huron indian.—10. Huron indian.—11. Church at Beauharnois.—12. Falls of Montmorency.—13. Attack and defeat of rebels, Dickenson's landing, Upper Canada.—14. Buffalo hunting. —15. Engagement in the Thousand islands.—16. Rapids of the St. Lawrence.— 17. Posting on the St. Lawrence during winter.—18. Indians bartering.— 19. Montreal.—20. American fort, Niagara river.—21. Entrance to Toronto.— 22. Moose hunter.—23. The private Chapel of the Ursuline convent, Quebec.

3342. SMYTH (Major Robert Carmichael). The employment of the people and capital of Great Britain, in her own colonies, explained in a letter to his friend the author of " The clockmaker ", containing thoughts on the subject of a British colonial railway communication between the Atlantic and the Pacific, at the same time assisting emigration and penal arrangements. *London*, 1849. VIII-68 p. in-8. Carte.

3343. SNELLING (Richard).... Land debentures, etc. *Toronto*, 1862. 18 p. in-8.

3344. SNIDER (A.). La création et ses mystères dévoilés, etc., l'origine de l'Amérique et de ses habitants primitifs. *Paris*, 1859. 487 p. in-8. Figures.

3345. SNOW (W. Parker). British Columbia, emigration, and our colonies considered practically, socially and politically. *London*, 1858. XII-108 p. in-12.

3346. SNOW (The) Drop, or, juvenile magazine. Vol. III, nos. 10 (Jan. 1850) et 12. Vol. IV, nos. 1 (April 1850), 2 et 3. New series, vol. 1, nos. 1 (July 1850) à 12. Vol. II, nos. 1 (July 1851) à 5. Vol. III, nos. 2, 3, 5 (Feb., Mch., May, 1852). *Montreal.* In-12 et in-8.

Cette petite revue succéda au " Literary Garland."

3347. SOCIÉTÉ bienveillante de Québec. Liste des membres, etc. *Québec,* 1834. 8 p. in-8.

3348. SOCIÉTÉ bienveillante de Québec. Liste des membres de la société avec la date de leur admission. *S. l. n. d.* 16 p. in-16.

3349. SOCIÉTÉ bienveillante de Québec. Règles. *Québec,* 1846. 24 p. in-16.

3350. SOCIÉTÉ bienveillante de Québec, établie en 1789. Règles et règlements. *Québec,* 1858. 59 p. in-16.

3351. SOCIÉTÉ bienveillante de Québec, établie en 1789. Règles et règlements. *Québec,* 1875. 16 p. in-16.

3352. SOCIÉTÉ Royale du Canada. Mémoires et comptes-rendus. *Montréal.* Vol. I (1883), 2, 3 et 4. 4 forts vols., grand in-4. Figures.

La Société Royale du Canada est une académie littéraire et scientifique qui a été fondée en 1882, sur les instances du Marquis de Lorne. A servi à donner une grande impulsion aux travaux de l'esprit et surtout à faire connaître notre pays à l'étranger. La collection complète des mémoires de cette société forme maintenant une dizaine de volumes d'à peu près 600 p. chacun.

3353. SOCIÉTÉ de construction du peuple. Prospectus et règlements. *Québec,* 1850. 25 p. in-16.

3354. SOCIÉTÉ de discussion de Québec (Code de règlements de la). Patron : l'Honorable R. E. Caron, maire de la cité de Québec et président du Conseil Législatif du Canada, etc. *Québec,* 1844. 15 p. in-16.

3355. SOCIÉTÉ amicale de Québec, fondée en nov., 1810. Règlements. *Québec,* 1871. 36 p. in-16.

3356. SOCIÉTÉ de Saint-Vincent-de-Paul. Recueil de la correspondance des conférences du Canada, avec le Conseil général de Paris et des rapports des assemblées générales. *Québec,* 1867. X-232-IV p. in-8.

3357. SOIR (Le). Journal publié à Québec. Numéro prospectus, en date du 19 septembre, 1884. In-folio.

3358. SOIRÉES (Les) Canadiennes. Recueil de littérature nationale. Revue mensuelle. *Québec, Brousseau & frères, éditeurs.* 1861-1865. 5 vols. in-8.

Collection complète de cette importante revue, qui, avec le "Répertoire national" et "Le foyer canadien", forment ce que l'on pourrait appeler la base de notre littérature nationale. Contient entre autres écrits, les suivants :

Vol. 1. Trois légendes de mon pays, par J. C. Taché—Voyage autour de l'Ile d'Orléans, par F. A. H. Larue—Jude et Grazia, par L. J. C. Fiset—La jongleuse de l'Abbé Casgrain—Journal d'un voyage sur les côtes de la Gaspésie, par l'Abbé Ferland.

Vol. 2. Les anciens canadiens, par de Gaspé—Jean Rivard, par Gérin-Lajoie—Promenade de trois morts, par Crémazie—Le procès de David McLane.

Vol. 3. Forestiers et voyageurs, par J. C. Taché—La charliboyade, par J. B. Martin—Les missions micmaques de l'Acadie, par l'Abbé Maillard.

Vol. 4. Souvenirs de voyage, par Napoléon Bourrassa—Une voix de 1813, par C. Pinguet—Le braillard de la montagne, par Taché—Souvenirs de ma paroisse natale, par E. Renault—Notes d'un condamné politique, par F. X. Prieur.

Vol. 5. Souvenirs d'un voyage en Californie, par Philéas de Boucherville—Manuscrit de Pierre Boucher, avec son portrait—Notice biographique de feu Louis Moquin, par P. J. Jolicœur—L'île Saint Barnabé, par J. C. Taché.

3359. SOIRÉES (Nouvelles) Canadiennes. Recueil de littérature nationale, publié mensuellement, d'abord à Québec, puis à Ottawa, par L. H. Taché. Vol. 1 (1882), jusqu'à la livraison d'août du 7ème volume. In-8.

3360. SOIRÉES (Les) du village, ou entretiens sur le protestantisme. *Montréal. s. d.* 67 p. in-12.

3361. SOLIS (A. de). Histoire de la conqueste du Mexique ou de la Nouvelle-Espagne, par Fernand Cortez. *Paris,* 1780. 2 vols. in-12. Carte et nombreuses figures.

3362. SOME / considerations / on this question ; / whether the British Government acted / wisely in granting to Canada / her present constitution? / With an / appendix ; / containing documents, &c. / by a / British settler. / *Montreal :* / *Printed and sold by* / *J. Brown, no. 20, St. François Xavier street,* / 1810. 26 p. in-8. Voir le fac-similé en regard.

Cette brochure peu commune fut écrite par l'auteur des "Political annals of Lower Canada", Robert Fleming, de Montréal.

SOME

CONSIDERATIONS

ON THIS QUESTION;

WHETHER THE BRITISH GOVERNMENT ACTED WISELY IN GRANTING TO CANADA HER PRESENT CONSTITUTION?

WITH AN

APPENDIX;

CONTAINING DOCUMENTS, &c

BY A

BRITISH SETTLER.

Nullius addictus jurare in verba magistri.—Hor.

MONTREAL.
Printed and Sold by
J. BROWN, NO. 20, ST. FRANÇOIS XAVIER STREET.

1810.

Fac-similé du no. 3362.

3363. SOMERVILLE (Alex.). Conservative science of nations, being the first complete narrative of Somerville's diligent life in the service of public safety in Britain. *Montreal*, 1860. 320 p. in-8.
L'auteur, qui a demeuré au Canada, y consigne ses observations.

3364. SONS of temperance of Canada East, instituted at Quebec, 14th Oct., 1850. Constitution, by-laws, and rules of Gough division, no. 2. *Quebec*, 1852. 24 p. in-16.

3365. SONS of temperance (Proceedings of the grand division of the), of Canada West, at its annual session held at Toronto, Oct., 24, 25 and 26, 1855. *Kingston*, 1855. 55 p. in-8.

3366. SOTHEBY (William). Constance de Castille. A poem in ten cantos. *Boston*, 1812. IV-197 p. in-16.

3367. SOUVENIR d'une classe. Conventum quod faustum felixque sit omnibus Seminarii Quebecensis alumnis Rhetoric. Schol. 1867-68, etc. *Québec*, 1890. 44 p. in-8.
Compilé par H. J. J. B. Chouinard.

3368. SPARK (Alex.). The / connexion / between the / civil and religious / state of society, / a / sermon, / preached at the opening of the new / Scotch Church, / called / St. Andrew's Church, / in the city of Quebec, / on Friday the 30th day of November, 1810. / By Alexander Spark, D. D. / *Quebec : / Printed and Sold by John Neilson, no. 3, Mountain Street.* / 1811. 28 p. in-8.

3369. SPARK (Rev. Alex.). A / sermon / delivered in / St. Andrew's Church, / Quebec : / By the late Rev. Alex. Spark, D. D. on the 7th March, 1819, / The day of his Death. / Also, / A funeral sermon preached on that occasion, / the 14th March, 1819. / *Quebec : / Printed and sold by J. Neilson, 3, Mountain Street.* / 1819. 17 p. in-8.

3370. SPARK (Rev. Alex.). A sermon / preached in St. Andrew's Church, / on the / Fourteenth March, 1819, / on occasion of the death / of the Rev. Alex. Spark, D. D. / late minister / of the Scotch Church, / Quebec. / *Quebec : / Printed and Sold by J. Neilson, 3, Mountain Street.* / 1819. 26 p. in-8.

3371. SPECIAL case stated for the opinion of the judicial committee of the Privy council, in the matter of arbitration and award

under the 142nd section of the British North America Act, 1867, between the province of Ontario, in the Dominion of Canada, and the province of Quebec. *Toronto*, 1877. 59 p. in-4.

3372. SPEECHES (Two) of an honourable gentleman on the late negotiation and convention with Spain. *London, J. Almon*, 1771. 69 p. in-8.

3373. SPEDON (A. L.). Rambles among the Blue-Noses ; or, reminiscences of a tour through New Brunswick and Nova Scotia during the Summer of 1862. *Montreal*, 1863. 229 p. in-12.

3374. SPEDON (A. L.). The canadian minstrel. *Montreal*, 1870. 112 p. petit in-8.

3375. SPEECH / in / Committee / on the / bill for confering civil rights / on certain / inhabitants of this province. (Sur le verso du titre, qui ne se trouve imprimé que sur le couvert en papier bleu, on lit ce qui suit) : « December, 5th 1825. / The House having Resolved itself / into a Committee upon the Bill sent / down from the Legislative Council, / For conferring civil rights on / certain inhabitants of this Province. / *Mr. Walker* in the chair, / The ATTORNEY GENERAL, spoke in substance as follows : » *S. l. n. d.* (1825). 56 p. in-8.

John Beverley Robinson, ayant été Procureur-général de la Province du Haut-Canada, de 1824 à 1829, alors qu'il fut fait juge-en-chef, ce discours doit donc lui être attribué. Il n'y a aucune indication faisant connaître le nom de celui qui prononça ce discours, si ce n'est le mot : l'*Attorney General*. C'est un imprimé Haut-Canadien.

3376. SPENCE (Thomas). Manitoba et le Nord-Ouest du Canada, ses ressources et ses avantages pour l'émigrant et le capitaliste. *Ottawa*, 1875.

3377. SPENCE (Thomas). Useful and practical hints for the settler on canadian prairie lands, etc. *S. l. n. d.* (vers 1882). 47 p. in-8.

3378. SPOLIATION des biens de la Propagande. Protestation solennelle faite à l'Université Laval. *Québec*, 1884. 70 p. in-8.

3379. STADACONA depicta : or Quebec and its environs, historically, panoramically, and locally exhibited. *Quebec : Carey,*

Brothers, music library, and railway reading depot. S. d. VII-198 p. in-16. Plan et figures.

Chs. Rogers est l'auteur de cet intéressant petit guide de Québec, qui fut imprimé en 1857, et qui ne se rencontre pas souvent.

3380. STANLEY (H. M.). Through the dark continent. *Toronto*, 1878. 2 vols. in-8. Portrait et figures.

3381. STATE of the present form of government of the province of Quebec. With a large appendix ; containing extracts from the minutes of an investigation into the past administration of justice in that province, instituted by order of Lord Dorchester, in 1787, and from other original papers. *London, MDCCLXXXIX.* 176 p. in-8.

L'un des volumes que nous estimons le plus dans notre collection ; contient une foule de renseignements utiles sur la politique canadienne de cette époque. Nous croyons que James Monk, Procureur-Général du gouvernement de Québec, quelque temps auparavant, en est l'auteur.

3382 STATISTICAL sketches of Upper Canada, for the use of emigrants, by a backwoodsman. Third edition. *London, Murray*, 1833. VII-120 p. in-12.

L'auteur de ce petit traité plein d'esprit, est William Dunlop, qui vint au Canada avec John Galt, en 1826. Le *Fraser's magazine* fait une appréciation flatteuse de ce volume.

Dunlop est le fondateur du *City of Toronto Literary Club*, en 1836. Quelques années auparavant, il avait fondé à Londres un club du nom de *Pig and Whistle*.

3383. STATU QUO (Le) en déroute. La scène se passe dans une Etude de Procureur, Rue Ste-Anne, Maison voisine de l'Enseigne à la Tortue, à Québec. Je ne sais rien nommer si ce n'est par son nom. J'appelle un chat, un chat, et————un fripon. *Etats-Unis, Platsburgh, N. Y., juin*, 1834. 16 p. in-8.

M. Chauveau prétend que cette brochure peu commune, qui est signée des lettres U. A. F., a été écrite par Elzéar Bédard, et qu'elle fut réellement imprimée à Québec, par Parent et Fréchette, les propriétaires du *Canadien* d'alors.

Drame politique où figurent Hamel, Glackemeyer, Johnny Duval, Thomas Amyot, J. Crémazie et David Roy, gens du *Statu quo*. Ecrit en réponse à deux correspondances signées : " Un ami du Statu quo ", qui parurent d'abord dans la *Gazette de Québec* du 25 avril et du 1er mai 1834, puis plus tard en une brochure in-12 de 15 pages, sans aucun titre, que nous possédons également dans notre collection.

Ceux qui signaient : " Un ami du Statu quo ", étaient David Roy et Faribault. Hamel, Crémazie et autres ont été désignés à tort comme les auteurs de ces écrits spirituels auxquels ils n'ont pris part qu'indirectement par leurs conseils et leur approbation.

3384. STATUTS de la Société canadienne d'études littéraires et scientifiques fondée à Québec, le 4 oct., 1843.—A l'avenir de la patrie.—*Québec : Imprimé par N. Aubin et W. H. Rowan, No. 32, Rue St-Jean, H. V.*, 1843. 10 p. in-12.

Cette brochure a sur la couverture une jolie petite gravure signée par N. Aubin. Les membres fondateurs de cette société, sont : Aimé Napoléon Aubin, Vice président, Jean Charles Taché, Président, Pierre Plamondon, Secrétaire, et Télesphore Fournier, assistant secrétaire.

Les autres membres sont : George Batchelor, Frederick Braun, Jean Bélanger, Rémi Cayer, Jean-Baptiste Adjutor Chartier, Pierre Chauveau, Charles Vinceslas Dupont, François Magloire Dérome, Ildebert Germain, Joseph Hudon, Louis Philippe Leprohon, Louis Lemoine, Pierre Lespérance, Praxède Larue, Jean Langlois, Fabien Ouellet, Ovide Paradis, Aurèle Plamondon, Hospice Roy dit Desjardins, François-Xavier Renaud, William Henry Rowen, Auguste Soulard, Louis Thomas Sinclair, Joseph Savard, Jean Taché et Guillaume Talbot.

3385. STEAM navigation in the Pacific (Statements and documents relative to the establishment of). *London*, 1838. 42 p. in-8. Cartes.

3386. STEEL (Dr. John H.). An analysis of the mineral waters of Saratoga and Ballston, etc. Together with observations on the geology and mineralogy of the surrounding country. *Albany : Printed and published by E. & E. Hosford*, 1817. 94 p. in-8.

3387. STE-FOI (L'Abbé). Les quatre lettres. Croquis de topographie universitaire. *Montréal*, 1872. 71 p. in-8.

3388. STE-FOI (L'Abbé). Une conversation faisant suite à la brochure « Les quatre lettres ». *Montréal*, 1872. Pages 21-31. in-8.

Ces deux dernières brochures furent écrites par l'Abbé Alexis Pelletier.

3389. STEPHENS (William A.). Hamilton: / and / other poems. / *Toronto : / Rogers and Thompson, printers.* / 1840. 180 p. in-12.

Ce doit être l'un des premiers volumes de poésie de quelque importance, publié dans le Haut-Canada. L'auteur date sa préface de Esquesing.

3390. STEVENS (Benjamin). A sermon occasioned by the death of the honourable Sir Wm. Pepperell, Bart. Lieutenant-general in his Majesty's Service, who died at his seat in Kittery, July 6th, 1759, aged 63. Preached the next Lord's-Day after his funeral, by Benjamin Stevens, etc. *Boston, Edes and Gill, M.DCC. LIX.* VI-24 p. in-4. Portrait de Pepperell inséré.

Pepperell dirigea l'expédition de Louisbourg en 1745 ; en récompense du succès de cette entreprise, il fut fait *Sir*. Ce fut, dit-on, le premier *coloniste* anobli par l'Angleterre pour services rendus en Amérique.

3391. STEVENS (Paul). Contes populaires. *Ottawa*, 1867. XIII-252 p. in-8.

3392. STEWART (Rev. Charles). Two / sermons / on family prayer, / with extracts from various authors ; / and a / Collection of Prayers, / selected and compiled / by the Hon. and Rev. Charles Stewart, A. M. / Minister of St. Armand, Lower Canada, and Chaplain to the / Lord Bishop of Quebec. / *Montreal :* / *Printed by Nahum Mower*, / 1814. VIII p. pour *Contents*, Errata, 1 p.n.c., Texte, 394 p. In-8.

3393. STEWART (George). Canada under the administration of the Earl of Dufferin. *Toronto*, 1874. 696 p. in-8. Portrait.

3394. STEWART, jr. (George). The story of the Great fire in St. John, N. B., June 20th, 1877. *Toronto, s.d.* (1877). 273 p., petit in-8. Figures.

3395. STEWART (George). An account of the public dinner to His Excellency the Count of Premio-Real, Dec. 28th, 1880. *Quebec*, 1881. 120 p. in-12. Figure.

3396. STEWART (George). Thoreau : the hermit of Walden. Fifty copies. *Quebec*, 1882. 30 p. in-8.

3397. ST-HILAIRE (Michel). Réponse à un sophiste au sujet de la question Universitaire à Montréal. *Montréal*, 1879. 32 p. in-8.

3398. ST-JEAN-BAPTISTE (Statuts de la Société) de Québec, fondée le 16 août 1842. *Québec : Imprimé par N. Aubin et W. H. Rowan, no. 32, rue St-Jean, Haute-Ville*, 1842. 16 p. in-12.

Contient le dessin fait par Aubin lui-même, de la première bannière de la Société St-Jean-Baptiste de Québec.

3399. ST-JEAN-BAPTISTE (La) à Québec, en 1865. *Québec*, 1865. 86 p. in-12.

3400. ST-NOM (Le) de Jésus, en 57 langues. Feuille volante, grand in-4.

Recherches faites et publiées par A. Malouin, avocat et antiquaire bien connu.

3401. STOBO (Memoirs of Major Robert), of the Virginia regiment. *Pittsburgh :* 1854. 92 p. in-16. Contient un plan du Fort Duquesne en 1764, fait par l'auteur.

Stobo était prisonnier de guerre à Québec, en 1755. Il s'échappa vers 1758, puis revint à Québec avec Wolfe, en 1759. Stobo prétend qu'il fournit à Wolfe les informations qui lui valurent son succès du 13 septembre 1759, en lui indiquant le lieu où il devait débarquer, au-dessus de la ville.

3402. STONE (E. M.). The invasion of Canada in 1775 ; including the journal of Captain Simeon Thayer, describing the perils and sufferings of the army under Colonel Benedict Arnold, in its march through the wilderness to Quebec : With notes and appendix. *Providence*, 1867. 24-102 p. et un *Appendix* non chiffré. In-8. Portraits et figures.

3403. STONE (William L.). Life of Joseph Brant-Thayendanegea: including the border wars of the american revolution, etc. *Cooperstown*, 1845. Vol. 1, XXI-425-LXXIV p. Vol. 2, VIII-537-LXIV p. 2 vols. in-8. Portraits, figures et plan.

Brant a été un chef célèbre parmi les sauvages iroquois, et qui rendit de grands services à l'Angleterre en plusieurs occasions. Il mourut sur ses domaines, à la tête du Lac Ontario, en 1807. L'un de ses fils a aussi jouéun rôle pendant la guerre de 1812.

3404. STONE (William L.). The life and times of Sir William Johnson, Bart. *Albany, J. Munsell*, 1865. Vol. 1, 555 p. Vol. 2, 544 p. 2 vols., grand in-8. Portrait.

Sir William est peut-être l'européen qui acquit le plus d'influence sur les sauvages en Amérique. Il est le père de John et de Guy Johnson.

3405. ST. PATRICK's society of Quebec, established in 1836. Constitution. *Quebec*, 1850. 16 p. in-16.

3406. ST-PIERRE (T.). Les Canadiens des Etats Unis. Ce qu'on perd à émigrer. *Montréal*, 1893. 16 p. in-8.

3407. STRACHAN (Rev. John). The poor man's preservative / against / popery, / etc., occasioned by / the Hon. J. Elmsley's publication / of the / bishop of Strasbourg's observations / on the 6th chapter of St. John's gospel./ *Toronto :* / 1834. 54 p. in-8.

3408. STRACHAN (James). A visit to the Province of Upper Canada in 1819. *Aberdeen*, 1820. 224 p. in-8.

Ecrit dans le but d'attirer l'émigration dans le Haut Canada. Contient une biographie assez étendue du Capt. Brant.

" The work of the Hon. and Rev. Doctor Strachan made its appearance soon after the " Emigrant's guide ", by C. Stuart (voir ce nom), Captain, and justice of the Peace ; and the most important point is, that these three publications, Grece's, Stuart's, and Strachan's, which for spleen, cant, and silliness, have no match, were treated with seeming respect by the *Quarterly Review* of October 1820 ". *Gourlay*. Int., p. CCCVII.

3409. STRANGE (Lieut-Colonel T. Bland). Colonial defensive organisation. Precis of information concerning the province of Quebec, etc. *Quebec*, 1876. 27 p. in-8.

« Confidential ».

3410. STRANGERS (The) guide through the United States and Canada. *Edinburgh*, 1838. 143 p. in-12. Carte et plans.

3411. STRAY leaves from the drama of every day life. *Montreal*, 1878. 193 p. in-12 carré.

3412. STRICKLAND (Major). Twenty-seven years in Canada West; or the experience of an early settler. *London*, 1853. 2 vols. in-8.

3413. STUART, Esq. (C.). The emigrant's guide to Upper Canada; or, sketches of the present state of that province, collected from a residence therein during the years 1817, 1818, 1819, etc. *London*, 1820. XI-334 p., petit in-8.

« The Captain (Stuart) is one of the evangelical, and, many a time over has recourse to the words grace, mercy, and providence, to get him off difficulties. He cannot decide whether Durham or Canadian boats are best; but, « under mercy » decides that the one kind is as safe for the navigation of the St. Lawrence rapids as the other. The Captain inveighs heartily against clergy reserves, and is for throwing open to settlement the deeded lands, etc.». *Gourlay*. Int., p. CCCV.

3414. STUART (James). Copy of a memorial from James Stuart, Esquire, His Majesty's Attorney General for the province of Lower Canada, to the Right Honorable Lord Viscount Goderich, one of His Majesty's principal secretaries of state. (Texte français en regard). *S. l. n. d.* (1831). 215 p.—Copy of a letter from James Stuart, Esq., to the Right Hon. Lord Viscount Goderich, relating to animadversions and imputations on his conduct and character in certain proceedings of the Assembly of Lower Canada. (Texte français en regard). *S. l. n. d.* (1831). XLIII p.—Appendix to a letter from James Stuart, Esquire, to the Right Hon. Lord Goderich, &c., &c. (Texte français en regard). *S. l. n. d.* (1831). 147 p. 3 pièces in-folio, imprimées à Londres, en Angleterre.

James Stuart, homme remarquablement bien doué, occupait en 1831 la charge de Procureur-Général de Sa Majesté en cette province. Par une résolution de la Chambre, l'on pria Lord Aylmer de suspendre le dit Procureur-Général, pour malversations dans l'accomplissement de ses fonctions : ce qui fut fait. Ce volume contient les mémoires qu'il fit pour se disculper auprès du gouvernement Impérial.

Les accusations portées contre lui étaient les suivantes :

1. Abus des pouvoirs dont il est revêtu en traduisant devant les tribunaux supérieurs des personnes prévenues d'offenses légères, dans le but d'augmenter ses émoluments.

2. De s'être montré coupable de partialité et de persécution, en instituant contre divers individus des poursuites pour libelles, injustes et mal fondées, et cela, dans le but de montrer son dévouement à l'Exécutif.

3. D'avoir, dans l'élection de Sorel, en 1827, méprisé les libertés électives, en employant des menaces pour intimider une partie des électeurs, et en promettant l'impunité à d'autres, etc.

4. Enfin, d'avoir, par sa conduite depuis plusieurs années, attiré le mépris sur la justice criminelle en ce pays. Voir la note au mémoire adverse de Viger.

3415. STUART (James). Copy of a letter to the Right Hon. Lord Viscount Goderich, relating to animadversions and imputations on his conduct and character, in certain proceedings of the Assembly of Lower Canada. *S. l. n. d.* (Imprimé à Londres, vers 1831). xx-61 p. in-folio.

3416. STUART (James). Letter from James Stuart, Esq., to the Right Hon. Lord Viscount Goderich, &c., relative to certain false imputations, and untrue allegations of fact, made by D. B. Viger, Esq., in written and printed Communications addressed to His Lordship, under the title of " Observations, etc ". *S. l. n. d.* (Imprimé à Londres, vers 1832). 36 p. in-folio.

3417. STUART (James). Correspondence with the Right Hon. Spring Rice, Lord Aylmer and others, on subjects connected with his suspension and removal from the office of Attorney General of Lower Canada. *S. l. n.d.* (Imprimé à Londres, vers 1835). 10 p. in-folio.

3418. STUART (James). Three years in North America. *Edinburgh*, 1833. 2 vols. in-8. Carte.

3419. ST. VINCENT DE PAUL (Report of the Society of), of Toronto. *Toronto*, 1893. 52 p. Portrait de W. J. Macdonell. Même pour 1894. 32 p. 2 pièces in-8.

3420. SULTE (Benjamin). Histoire de la ville des Trois-Rivières et de ses environs. *Montréal*, 1870. 126 p. in-8. Figures.

Première et seule livraison publiée, d'un travail qui aurait été considérable, car ce volume ne se rend qu'à 1637. Comme c'est souvent le cas pour les ouvrages sérieux d'histoire, l'auteur n'a pas réussi à payer les dépenses de cette unique livraison et s'est vu forcé d'admettre que les trifluviens étaient des pignouffes.

3421. SULTE (B.). Les laurentiennes: Poésies. *Montréal*, 1870. 208 p. in-16.

3422. SULTE (B.). Le Canada en Europe. *Montréal*, 1873. 62 p. in-8.

3423. SULTE (B.). La caverne de Wakefield, comté d'Ottawa. *Montréal*, 1875. 28 p. in-24.

3424. SULTE (B.). Mélanges d'histoire et de littérature. *Ottawa*, 1876. 499 p. in-12.

3425. SULTE (B.). Chronique trifluvienne. *Montréal*, 1879. 237 p. in-8.

3426. SULTE (B.). Sir George Etienne Cartier, baronnet. *S. l. n. d.* 16 p. in-8.

3427. SULTE (B.). Chants nouveaux. *Ottawa*, 1880. 68 p. in-16.

3428. SULTE (B.). Album de l'histoire des Trois-Rivières. *Montréal*, 1881. Grand in-folio, oblong.

Ce volume, qui contient de belles reproductions de plans et de documents manuscrits anciens, n'a été tiré qu'à 150 ex., au prix de $5.00 par exemplaire.

3429. SULTE (B.). Histoire des Canadiens-Français, 1608-1880. Origine, histoire, religion, guerres, découvertes, colonisation, coutumes, vie domestique, sociale et politique, développement, avenir. Ouvrage orné de nombreux portraits et plans. *Montréal*, 1882-1884. 8 vols, grand in-4.

Cet ouvrage fut publié en quarante livraisons, à 50 centins chacune.

3430. SULTE (B.). Histoire de Montferrand, l'athlète canadien. *Montréal*, 1884. 48 p. in-8. Portrait.

3431. SULTE (B.). L'hiver en Canada. Etude parue dans la « Revue du monde latin », du 25 août 1884.

3432. SULTE (B.). Situation de la langue française au Canada, etc. *Montréal*, 1885. 26 p. in-8.

3433. SULTE (B.). Histoire de Saint-François-du-Lac. *Montréal*, 1886. 120 p. in-8.

3434. SULTE (B.). Recueil d'études extraites des Transactions de la Société Royale Canadienne. 1882-1889.

1. Les interprètes du temps de Champlain. 2. Premiers seigneurs du Canada. 3. Poutrincourt en Acadie, 1604-1623. 4. Prétendues

origines des Canadiens-français. 5. Le Golfe Saint-Laurent. 1600-1625. 6. Le Golfe Saint-Laurent (suite). 1625-1632. 6 pièces in-4.

3435. SULTE (B.). Pages d'histoire du Canada. *Montréal*, 1891. VII-471 p. in-12.

Monsieur Sulte est un vaillant travailleur pour qui l'histoire du Canada a maintenant peu de secrets. Son style simple et naturel, ainsi que son grand amour de la patrie, qui perce partout dans ses écrits, en ont fait l'un de nos écrivains les plus estimés. Certains chercheurs communiquent difficilement aux autres leurs découvertes ; M. Sulte, lui, est toujours prêt à vider sa sabretache au profit de ceux qui lui demandent des renseignements.

3436. SUMMARY (A) of the history, doctrine, and discipline of Friends : written at the desire of the meeting for sufferings in London. *London*, 1804. IV-31 p. in-8.

3437. SUZOR (L. T.). Aide-mémoire du carabinier volontaire, etc. Aussi : le manuel du sergent, etc., précédés d'un historique des armes. *Québec*, 1862. 52 p. in-8.

3438. SUZOR (L. T.). Tableau synoptique des évolutions d'un bataillon, accompagné de planches. Dédié au Lt. Col. A. De Salaberry. *Québec : Desbarats & Derbishire, s. d.* (1862). 3 feuilles de grandes dimensions pliées dans un étui, in-4.

3439. SUZOR (L. T.). Exercices et évolutions d'infanterie, tels que revisés par ordre de Sa Majesté, 1862. *Québec*, 1863. XIV-215 p. in-8. Figures.

3440. SUZOR (L. T.). Code militaire traduit et compilé par le major L. T. Suzor. *Québec*, 1864. 250 p. in-12.

3441. SWINTON (Archibald). Report of the trial of Alexander Humphreys or Alexander, claiming the title of Earl of Stirling, before the high Court of justiciary at Edinburgh, for the crime of forgery. With an appendix containing the whole documentary evidence. *Edinburgh*, 1839. V-XXIV-352-CVIII p. in-8.

3442. SYDENHAM. Memoir of the life of the Right Honourable Charles Lord Sydenham, G.C.B., with a narrative ofhis administration in Canada. Edited by his brother, G. Poulett Scrope, Esq., M.P. *London*, 1843. XIII-498 p. in-8. Portrait.

TABARET (Le R. P. Joseph Henri), Oblat, etc., fondateur et Supérieur du Collège d'Ottawa, décédé à Ottawa, le 28 février 1886, dans sa 58ème année. *Ottawa*, 1886. 50 p. in-8. Portrait et figures.

3444. TABLES, shewing the relative strenghts of spirituous liquors, etc. *Quebec : Printed by Thomas Cary & Co., Freemason's Hall*, 1835. Format, 2¾ sur 7 pouces.

Ecrit, dit-on, par Ed. Nicholson.

3445. TABLES, shewing the interest at six per cent, of any sum, from one pound to one thousand pound, etc. *Quebec, Printed by Thomas Cary & Co.*, 1841. 114 p. in-folio.

3446. TABLES shewing the interest at six per centum of any sum from one pound to one thousand pounds, from one day to three hundred and sixty five days, and from one month to twelve months. *Montreal*, 1837. 381 p. in-8.

3447. TABLES shewing the interest at six per centum, on any sum from one pound to one thousand pounds, etc. *Montreal, Armour and Ramsay*, 1847. 345-12 p. in-12.

3448. TACHÉ (Mgr Alex.). Vingt années de missions dans le Nord-Ouest de l'Amérique. *Montréal*, 1866. 245 p. in-8.

L'on a dû s'exagérer la rareté de ce volume à la vente Murphy, quand il y a été payé $7.50.

3449. TACHÉ (Mgr). Esquisse sur le Nord-Ouest de l'Amérique. *Montréal*, 1869. 146 p. in-8.

3450. TACHÉ (Mgr). Vingt-cinquième anniversaire de l'épiscopat de Sa Grandeur Monseigneur Taché, Archevêque de St-Boniface. *Montréal*, 1875. 40 p. in-8.

3451. TACHÉ (J. C.). De la tenure seigneuriale en Canada et projet de commutation. *Québec*, 1854. 63-xix p. in-8.

3452. TACHÉ (J. C.). Esquisse sur le Canada, considéré sous le point de vue économiste. *Paris*, 1855. 180 p. petit in-8. Carte.

3453. TACHÉ (J. C.). Des provinces de l'Amérique du Nord et d'une Union fédérale. *Québec*, 1858. 252 p. in-8.

3454. TACHÉ (J. C.). Notice historiographique sur la fête célébrée à Québec le 16 juin, 1859, jour du deux-centième anniversaire de l'arrivée de Monseigneur de Montmorency-Laval en Canada. *Québec*, 1859. 72 p. in-8.

3455. TACHÉ (J. C.). La mouche au chrysomèle des patates et le moyen d'en combattre les ravages. *Montréal*, 1877. 38 p. in-8. Figures.

3456. TACHÉ (J. C.). Les histoires de M. Sulte. Protestation par J. C. Taché. Se vend au profit des missions sauvages. *Montréal*, 1883. 32 p. in-8.

3457. TACHÉ (Louis. H.). La poésie française au Canada. *St-Hyacinthe*, 1881. 288 p. in-8.

3458. TACHÉ (Louis H.). Les hommes du jour. Faucher de St-Maurice. No. 1. Première série. *Montréal, Eusèbe Sénécal*, 1886. VIII-142 p. in-8. Beau portrait.

3459. TAIT (Autobiography of George), a deaf mute, who first gave instruction to the deaf and dumb in the city of Halifax. *Halifax*, 1878. 32 p. in-8.

3460. TALBOT, Esq. (Edward Allen). Five years' residence in the Canadas : including a tour through part of the United States of America, in the year 1823. *London*, 1824. 2 vols. in-8. Figures.

3461. TANGUAY (L'Abbé Cyprien). Répertoire général du Clergé Canadien. Première partie. *Québec*, 1868. 11-101 p. Seconde partie. *Québec*, 1869. 120-321-XXIX p. In-8.

Contient une liste complète de tous les membres du clergé canadien, depuis l'établissement de la colonie. C'est un de ces volumes auxquels on a recours à tout instant.

3462. TANGUAY (L'Abbé C.). Dictionnaire généalogique des familles canadiennes, depuis la fondation de la colonie jusqu'à nos jours. *Montréal.* Vol. 1, 1871. XXXVII-623 p.—Vol. 2, 1886. XXII-622 p.—Vol. 3, 1887. 607 p.—Vol. 4, 1887. 608 p.—Vol. 5, 1888. VIII-608 p.—Vol. 6, 1889. 608 p.—Vol. 7, 1890. XII-688 p. 7 vols. grand in-8.

Œuvre colossale qui n'a été tentée chez aucun autre peuple. Aussi cette entreprise fut-elle d'abord considérée comme irréalisable, de tracer la généalogie de toute la nation, depuis son établissement, en 1608, jusqu'à la cession à

l'Angleterre, en 1763. Comme l'auteur le dit lui-même dans la préface du dernier volume, « ce dictionnaire est la *somme généalogique* de tous les actes et registres accumulés dans les archives des paroisses et des greffes du pays, depuis son origine ».

3463. TANGUAY (L'Abbé Cyp.). Registres de l'état des personnes. Conférence. *Ottawa*, 1878. 19 p. in-16.

3464. TANGUAY (L'Abbé C.). A travers les registres. Notes recueillies par l'Abbé Cyprien Tanguay. *Montréal*, 1886. VIII-276 p. grand in-8. Portrait de l'auteur et figures.

Très intéressantes notes recueillies par l'auteur dans les registres des vieilles paroisses canadiennes, tout en faisant ses recherches pour la publication de son Dictionnaire généalogique.

3465. TANNER (H. S.). The american traveller, or guide through the United States, etc. *Philadelphia*, 1839. 144 p. in-16. Carte et plans.

3466. TARDIVEL (J. P.). Borrowed and stolen feathers, or a glance through Mr. Lemoine's latest work, « The chronicles of the St. Lawrence ». *Quebec*, 1878. 33 p. in-8.

3467. TARDIVEL (J. P.). Vie du Pape Pie IX. Ses œuvres et ses douleurs. *Québec*, 1878. 121 p. in-8.

3468. TARLETON (Lieut. Col.). A history of the campaigns of 1780 and 1781, in the southern provinces of North America. *London*, 1787. VII-518 p. Grand in-4. Cartes coloriées.

3469. TARTE (J. Israël). Procès Mercier. Les causes qui l'ont provoqué. Quelques faits pour l'histoire. *Montréal*, 1892. 195 p. in-8. Portraits.

3470. TASCHEREAU (Mgr E. A.). Remarques sur le mémoire de l'évêque des Trois-Rivières sur les difficultés religieuses en Canada. Rome, 1882. *Québec*, 1882. 88 p. in-8.

Volume précieux et important, dont il n'a été imprimé qu'un petit nombre d'exemplaires.

3471. TASSÉ (D.). Réponse de D. Tassé, Ecr., aux correspondances et au pamphlet de Alexandre Dufresne, Ecr. ; vérification du rapport de A. C. Papineau, Ecr., commissaire enquêteur, et aptitudes de M. Alex. Dufresne pour le mal, depuis 25 ans et plus. *S. l. n. d.* (Montréal, vers 1863). 39 p. in-8.

3472. TASSÉ (Joseph). La Vallée de l'Outaouais. Sa condition géographique ; ses ressources agricoles et industrielles, etc. *Montréal*, 1873. 58 p. in-8.

3473. TASSÉ (Joseph). Les Canadiens de l'Ouest. *Montréal*, 1878. Vol. 1, XXXVII-356 p. Vol. 2, 401 p. 2 vols. in-8. Portraits et vues.

Nombreuses biographies de voyageurs canadiens, qui se sont distingués de quelque manière dans l'ouest des États-Unis et du Canada.

3474. TASSÉ (Joseph). Un parallèle. Lord Beaconsfield et Sir John Macdonald. *Ottawa*, 1880. 41 p. in-8. Portraits.

3475. TASSÉ (Elie). Le Nord Ouest, etc. *Ottawa*, 1880. 72 p. in-8.

3476. TAXATION. Two papers on the subject of taxing the British Colonies in America. The first entitled : « Some remarks on the most rational and effectual Means that can be used in the present Conjuncture for the future Security and Preservation of the Trade of Great Britain, by protecting and advancing her settlements on the North Continent of America ». The other : « A Proposal for establishing by Act of Parliament the Duties upon Stampt Paper and Parchment in all the *British American* Colonies ». *London*, 1767. IV-22 p. in-8.

3477. TAYLOR (Charles). Remarks / on the / culture and preparation of hemp, / in Canada, / communicated, at the desire of the Lords of His / Majesty's Privy Council for Trade and Plantations. / By Charles Taylor, M. D. / Secretary to the Society for the encouragement of Arts / &c., in London. / (Titre français sur la seconde moitié de la page). / *Quebec, / Printed by John Neilson, no. 3. Mountain Street.* / 1806. Textes français et anglais en regard. 19 p. in-8.

3478. TAYLOR (Fennings). Portraits of british americans by W. Notman, with biographical sketches by Fennings Taylor, deputy clerk, and clerk assistant of the Senate of Canada. *Montreal : Published by William Notman. John Lovell, printer.* Vol. 1, 1865. 425. p. Vol. 2, 1867. 350 p. Vol. 3, 1868. 280 p. 3 vols. in-8.

Ce magnifique ouvrage est bien imprimé, sur beau papier, et contient d'excellentes photographies. Il fut publié en dix-huit livraisons.

L'on s'est généralement accordé à reconnaître à l'auteur de ces biographies beaucoup de talent et d'impartialité dans l'exécution d'une entreprise comme celle-là.

3479. TAYLOR (Fennings). Thos. D'Arcy McGee ; sketch of his life and death. *Montreal*, 1868. 40 p. in-8.

3480. TAYLOR (Fennings). The last three bishops, appointed by the Crown, for the Anglican Church of Canada. *Montreal*, 1870. 281 p. petit in-4. Portraits.

3481. TAYLOR (Fennings). Are legislatures parliaments ? A study and review. *Montreal*, 1879. 208 p. in-8.

3482. TAYLOR (Henry). Considerations on the past, present and future condition of the Canadas. No. 1. *Montreal*, 1839. 64 p. in-8.

3483. TAYLOR (Henry). An attempt to form a system of the creation of our globe, of the planets, and the sun of our system. *Quebec*, 1840. 136 p. in-12.

De ce petit ouvrage que l'on dit bien fait, il y eut neuf ou dix éditions ; c'était alors quelque chose d'inouï au Canada.

3484. TAYLOR (Henry). Journal of a Tour from Montreal, thro' Berthier and Sorel, to the Eastern Townships of Granby, Stanstead, Compton, Sherbrooke, Melbourne, &c., &c., to Port St. Francis. *Quebec*, 1840. 84 p. in-12.

3485. TAYLOR (Henry). On the forthcoming union of the two Canadas, addressed to the canadian public and their representatives, in the honourable Legislature of United Canada. No. 111 of the Considerations of the Canadas. *Montreal*, 1841. 88 p. petit in-8.

3486. TAYLOR (Henry). The present condition of United Canada, as regards her agriculture, trade, and commerce. (In three parts). Second edition. *Toronto, Printed for the author*, 1850. 188 p. in-12.

3487. TAYLOR (Henry). On the intention of the Imperial Parliament to unite the provinces of British North America, and a review of some events which took place during the session of the Provincial Parliament in 1854, in Quebec. *Toronto*, 1858. 117 p. petit in-8.

3488. TAYLOR (Joseph). A fast life on the modern highway, being a glance into the railroad world from a new point of view. *Toronto*, 1874. 220 p. in-8. Figures.

3489. TAYLOR (S. M.). An essay suggestive of a scheme of colonization adapted to the wild lands of British North America, and especially recommended to the consideration of the government and people of Canada. *Montreal*, 1859. 67 p. in-8.

3490. TELEGRAPHY with the coasts and islands of the Gulf and Lower River St. Lawrence and the coasts of the Maritime provinces, compiled and issued under the auspices of the boards of trade of Montreal and Quebec. *Quebec*, 1879. 57 p. in-8. Carte.

3491. TELLIER (Rév. Père). Discours prononcé en chaire le jour de la célébration de la fête de St-Jean-Baptiste à Toronto. *Toronto*, 1851. 11 p. in-8.

3492. TEMPÉRANCE et intempérance. *Montréal*, 1856. 86 p. in-8.

3493. TEMPÉRANCE (Annales de la). Sous le patronage du Conseil central de l'association diocésaine de Ville-Marie. Janvier 1854. *Montréal*, 1854. 40 p. in-8.

Nous croyons que cette brochure est du Chevalier Huguet Latour.

3494. TEMPS (Le). Journal publié à Québec. Vol. 1, no. 1 (13 avril 1882). In-4.

3495. TEN letters on the Church and Church establishments, in answer to certain letters of the Rev. Egerton Ryerson, by an Anglo-Canadian. *Toronto*, 1839. 79 p. in-8.

3496. TERRE (La) et l'Univers. Lettre amicale à un pessimiste. *Québec*, 1869. 46 p. in-8.

L'auteur de cette brochure, M. l'Abbé Méthot, fut accusé de s'être trop assimilé Flammarion ; l'on prétend même que, pour faire taire les mauvaises langues, il détruisit presque toute l'édition.

3497. TERRES de la Couronne (Appendice du rapport du commissaire des). *Toronto*, 1857. In-4. Contient huit grandes cartes du Canada.

1. Bas-Canada.—2. Haut-Canada.—3. Gaspé et Bonaventure.—4. Saguenay.—5. St-Maurice.—6. Contrée de l'Ottawa.—7. Rive Nord du Lac Huron.—8. Canada, Territoires des sauvages et Baie d'Hudson.

3498. TERRES de la Couronne. Troisième, quatrième, cinquième et sixième rapports d'un comité présidé par Andrew Stuart pour faire une enquête sur ce sujet, vers 1822. *S. l. n. d., ni titre particulier.* 146 p. in-8.

Pour les 8ème, 9ème et 10ème rapports analogues, voir les nos. 1023, 1024 et 1025.

3499. TESSIER (Xavier). The french practice of medecine ; being a translation of L. J. Begin's treatise on therapeutics ; with occasional notes and observations illustrative of the treatment of diseases in the climate of North America. *New York*, 1829. Vol. 1, 243 p. Vol. 2, 236 p. 2 vols. in-8.

" To the officers and members of the Quebec medical society and of the society of sciences and arts in Canada, etc ".

3500. TESSIER (Xavier). Journal des sciences naturelles de l'Amérique du Nord. Feuille prospectus, in-folio.

Ce journal, qui, à notre connaissance ne fut jamais publié, devait faire suite au " Journal de médecine de Québec ", publié par le même, en 1826 (voir le no. 1813). Un volume de 300 pages devait paraître tous les trois mois et être imprimé à New York. Souscription : $6.00 par an.

3501. TESSIER (Ulric J.). Essai sur le commerce et l'industrie du Bas-Canada. *Québec*, 1854. 23 p. in-8.

3502. TÊTU (L'Abbé H.). Monseigneur de Laval premier évêque de Québec. Esquisse biographique. *Québec*, 1887. 121 p. in-12.

3503. TÊTU (Mgr H.). Les Evêques de Québec. Notices biographiques. *Québec*, 1889. 692 p. in-8. Dix-sept portraits.

" Comme notre œuvre n'est pas celle d'un panégyriste, nous avons raconté tous les faits qui nous ont paru les plus propres à montrer tels qu'ils étaient, ceux dont nous écrivons la vie, sans omettre les actes épiscopaux qui donnent le plus de prise à la critique. C'est au reste la seule manière d'écrire l'histoire, et l'épiscopat canadien n'aura pas à en souffrir ". *Avant-propos.*

3504. TÊTU (Mgr H.). S. E. le Cardinal Taschereau. Notice biographique. *Québec*, 1891. 100 p. in-16.

3505. TÊTU, Ecuyer (Charles). Analyse et observations sur les droits relatifs aux évêques de Québec et de Montréal, et au clergé du Canada. A la fin de cet ouvrage se trouvent plusieurs Documents qui servent à élucider et à mettre dans tout son grand jour la vérité et la justice de la cause soutenue par l'auteur. *Montréal*, 1842. 240 p. in-8.

L'on prétend que le véritable auteur de ce volume est le curé Louis Nau ou Naud, qui se servit du nom du notaire Têtu pour pouvoir énoncer avec plus de liberté ses opinions. Ce volume est peu commun et l'auteur y fait preuve d'une certaine érudition sur le sujet qu'il traite.

3506. TÊTU (Horace). Souvenirs inédits sur l'Abbé Painchaud, etc. *Québec*, 1894. 16 p. in-16.

3507. TEUSCHER (Jacob). Briefe uber West-Canada. Gin Wegweiser fur Answanderer. Preston, West Canada, 1854. *Basel*, 1854. 176 p. in-12, avec une carte des Cantons de l'Est.

Petit volume en langue allemande. Morgan (Bib. Can.) mentionne ce volume dans les termes suivants: " Letters on western Canada, with an appendix, containing information on the Eastern Townships of Lower Canada; a guide for emigrants ".

3508. THAYER. Relation / de la / conversion / de / Mr. Thayer, / Ministre Protestant, / écrite par lui-même. / [Figure.] / *A Québec*, / *Chez Louis Germain, No. 5*, / *Imprimé à la Nouvelle Imprimerie. S. d.* 6. p. in-16.

Nous ne connaissons pas d'une manière exacte, quand cette précieuse brochure a été imprimée. Dans l'exemplaire de la collection Chauveau, celui-ci indique l'année 1802, comme l'époque de son apparition. Ce qu'il y a de certain, c'est qu'elle fut imprimée après sept. 1790, car on y cite une pièce qui porte cette date.

3509. THAYER (C. M.). Religion recommended to youth, in a series of letters addressed to a young lady. *Dublin*, 1820. VII-72 p. in-8.

Au bas de la Préface : " *Meudon, New York. Sept.* 1815 ".

3510. THE / mason's manual, / comprising / Rules and Regulations / for the government / of the / Most Ancient and Honorable Society / of / free and accepted / masons / in / Lower-Canada : / To which is added / an appendix, / containing various useful charges, etc. / Published by order of the Provincial Grand Lodge. / *Quebec : / Printed at the New Printing office, by T. Cary, Junr. & Co., / No. 21 Buade Street.* / 1818. VI-114 p. in-8. Portrait du Duc de Kent.

Première publication maçonnique faite au pays. A l'intérieur du premier couvert, je trouve l'inscription suivante: " William Lang P. M. Union Lodge, No. 8. Montreal, 1818."

Dans notre exemplaire, le portrait n'est pas signé ; mais nous en avons vu un, portant la signature qui suit : *L. Stevens Sculp.*

3511. THE / report / of the / Loyal and Patriotic Society / of / Upper Canada. With an / appendix / and a / list / of / subscribers

and benefactors / *Montreal :* / (*Lower Canada*). / *Printed by William Gray,* / 1817. 419 p. in-8.

Ce volume est l'œuvre du Rév. John Strachan, du Haut-Canada. On y trouve la liste des souscripteurs des différentes villes du Canada et de l'Europe, ainsi que les noms des personnes qui reçurent des secours de cette société, fondée pour venir en aide aux veuves et orphelins de ceux qui succombèrent, pendant la guerre de 1812.

D'après une enquête faite par le Parlement du Haut-Canada, en 1840, il paraîtrait qu'une balance de £400 serait restée entre les mains du trésorier de cette société, lors de sa dissolution, en 1817. On fit faire une médaille pour récompenser ceux qui s'étaient distingués pendant la dernière guerre, au prix de £1000 ; mais, dit-on, parce qu'un trop grand nombre l'avait méritée, elle n'aurait jamais été distribuée et serait demeurée dans les voûtes de la banque du Haut-Canada.

3512. THE / shorter / catechism, / agreed upon by the reverend / assembly of divines at / Westminster. / *Montreal :* / *Printed and sold by James Brown, bookseller and stationer, facing the Seminary.* / 1817. 24 p. in-12.

3513. THELLER (E. A.). Canada in 1837-38, showing, by historical facts, the causes of the late attempted revolution, and of its failure ; the present condition of the people, and their future prospects, together with the personal adventures of the author, and others who were connected with the revolution. *Philadelphia,* 1841. Vol. 1, 264 p. Vol. 2, 316 p. 2 vols. petit in-8.

L'auteur y donne de grands détails sur son séjour à Québec comme prisonnier politique et sur les tribulations qu'il eut à y endurer. Il s'échappa de la citadelle où il était détenu, en compagnie d'un nommé Dodge, et tous deux furent reçus par des amis dévoués qui les tinrent cachés pendant longtemps, et qui enfin réussirent à leur faire atteindre la ligne 45, en dépit de la surveillance et des recherches des autorités de cette époque, qui n'entendaient pas badinage sur cette matière.

3514. THÈSES / de / mathématique, / qui seront soutenues / au / Séminaire de Québec, / vendredi, 26 Mai, depuis neuf heures jusqu'à Midi.

Par MM. { Bernard Claude Panet,
Charles Perrault,
Charles Chauveaux,

Étudians en Physique. / Sous / Mr. Thomas Bedard Diacre, / Professeur de Philosophie. / *A Quebec :* / *Chez Guillaume Brown, derriere l'Eglise Cathédrale.* / *M.DCC.LX.XV.* 9 p. in-4. Voir le facsimilé, p. 491.

C'est l'un des premiers *livres d'écoles* qui furent imprimés au Canada.

THÈSES
DE
MATHÉMATIQUE,
QUI SERONT SOUTENUES
A U
SÉMINAIRE DE QUÉBEC,

VENDREDI, 26 MAI, depuis *neuf* heures jusqu'à Midi.

Par M. M. { BERNARD CLAUDE PANET,
CHARLES PERRAULT
CHARLES CHAUVEAUX,

ÉTUDIANS *en* PHYSIQUE,

SOUS

Mr. THOMAS BEDARD DIACRE,

Professeur de PHILOSOPHIE.

A QUEBEC:

Chez GUILLAUME BROWN, derriere l'Eglise Cathédrale.

M,DCC,LXXV.

Fac-similé du no. 3514.

3515. THÈSES / de / mathématique / et de / physique, / Qui seront soutenues / au / Séminaire de Québec, / mardi, 5 octobre, depuis neuf heures du matin, / jusqu'à 3 après midi.

Par MM. { Michel Brunet, Jérôme Raizenne, Augustin Chaboillez, Denys Dénéchau, Louis Bedard, Eustache Dumont, } Etudians en Physique.

Sous / Mr. Edmund Burke, Prêtre, / Professeur de Philosophie. *S. l. n. d.* (imprimé à Québec, vers 1790). 10 p. in-4.

3516. THÉVET (André). Les singularités de la France antarctique. Nouvelle édition avec notes et commentaires par Paul Gaffarel. *Paris*, 1878. LXII-451 p. in-8.

3517. THIBAULT (Charles). Hier, aujourd'hui et demain, ou origines et destinées canadiennes. *Montréal*, 1880. 16 p. in-8.

3518. THIBAULT (Charles). Biographie de Sir Charles Tupper, etc. *Québec*. 1884. 288 p. in-16.

3519. THIBAULT (Charles). Biographie par L. L*** suivie de son discours prononcé aux fêtes des noces d'or de la Saint-Jean-Baptiste, à Montréal, le 27 juin 1884, sur la croix, l'épée et la charrue ou les trois symboles du peuple canadien. *Québec*, 1884. 113 p. in-16.

L'auteur se rendit surtout célèbre comme orateur de *husting* pendant les élections. L'on composa des chansons sur son compte ; l'une d'elles surtout est restée célèbre à Québec, par son refrain que tout le monde connait : « Pas de Thibault, pas de Thibault, c'est Laurier qu'il nous faut ». Il a eu abondamment les honneurs de la caricature : on le représente généralement avec des pieds d'une longueur démésurée.

3520. THIBAULT (Norbert). De l'agriculture et du rôle des instituteurs, dans l'enseignement agricole. *Québec*, 1871. 47 p. in-12.

3521. THINGS necessary to be settled in the Province of Quebec, either by the King's or order in Council, or by act of Parliament. *S. l. n. d., ni titre particulier.* 20 p. in-folio.

Document très intéressant préparé par le Baron Maseres, pendant qu'il était Procureur-Général à Québec ; mais publié seulement vers 1772 ou 1773.

Les pages 11-20 sont occupées par un projet de loi portant pour titre : " Plan of a general assembly of the Freeholders of the Province of Quebec ".

3522. THISTLETON (Hon. Francis). How I came to be governor of the Island of Cacona ; with a particular account of my administration of the affairs of that island. Respectfully dedicated to my fellow labourers in the colonial vineyard. *Montreal, H. Ramsay*, 1852. 220 p. in-8. Figures sur bois.

L'Hon. Francis Thistleton n'est ici qu'un déguisement ; l'auteur est William Henry Fleet, journaliste canadien, qui a rédigé le *Transcript* de Montréal. Ecrit satirique sur les gouverneurs coloniaux anglais et leur administration et dirigé surtout contre Sir F. B. Head. Ce volume fut publié en quatre livraisons.

3523. THOMAS (A.). Gustave ou un héros canadien. Roman historique et polémique. *Montréal*, 1882. 407 p. in-12.

3524. THOMAS (C.). Contributions to the history of the Eastern Townships, etc. *Montreal*, 1886. 376 p., petit in-8.

3525. THOMAS (C.). The history of Shefford, civil, ecclesiastical, biographical and statistical. *Montreal*, 1877.

Le township de Shefford des Cantons de l'Est, fut cédé au Capt. John Savage et à ses associés, en 1801.

3526. THOMAS (Cyrus). Catalogue of prehistoric works, east of the Rocky Mountains. *Washington*, 1891. 246 p. in-8. Cartes.

3527. THOMAS (Louis). Epitre à son Altesse Royale le Prince de Galles. *S. l.*, 1860. 40 p. in-8.

Poème satirique.

3528. THOMPSON (David). History / of the / late war / between / Great Britain / and the / United States of America : / with a retrospective view of the causes from when it / originated ; / collected from the most authentic sources. / To which is added an Appendix, containing public / documents &c. relating to the subject. / By David Thompson, / late of the Royal Scots. / *Niagara, U. C. / Printed by D. Sewell, printer, book binder, / and stationer, market square.* / 1832. 300 p. in-12.

On a cru un jour que c'était le premier volume de quelque importance qui eût été imprimé dans le Haut-Canada ; mais depuis on en a découvert un bon nombre d'autres.

3529. THOMPSON (Zadock). Geography and history of Lower Canada, designed for the use of Schools. *Stanstead and Sherbrooke, L. C. Published by Walton & Gaylord.* 1835. 114 p. in-12. Carte.

L'un des incunables des Cantons de l'Est.

3530. THOMPSON (Zadock). History of the State of Vermont. *Burlington : Edward Smith*, 1833. 252 p. in 12. Carte.

3531. THOMPSON (Zadock). History of Vermont, natural, civil and statistical, in three parts. *Burlington*, 1842. 224-224-200-IV p. in-8. 200 figures.

3532. THOMSON (Rev. James). Family and individual prayers for every day of the week. *Montreal*, 1840. 155 p. in-12.

3533. THORBURN (Grant). Forty years' residence in America, etc. *London*, 1834. XI-280 p. in-12. Portrait.

3534. THOREAU (Henry D.). A yankee in Canada, with anti-slavery and reform papers. *Boston*, 1866. 286 p., petit in-8.

3535. THORS, de Molinari et de Lalonde (MM.). La France et le Canada français. Discours. *Montréal*, 1880. 62 p. in-8.

3536. THOUGHTS on the Canada Bill, now depending in Parliament. *London, MDCCXCI.* 50 p. in-8.

Cette brochure, écrite avec une grande modération, combat plusieurs articles de ce bill, qui introduisait au Canada, le régime parlementaire. M. Powys, avocat du parti hostile aux Canadiens-Français, dans les Communes d'Angleterre, pourrait bien en être l'auteur.

3537. THOUGHTS on emigration, education, etc., in a letter addressed to the right honourable Lord John Russell, prime minister of England. By "A citizen". *Montreal, Becket*, 1847. 38 p. in-8.

3538. TIERNAY. A / statement / of / the case / of / Bartholemew Tiernay / late / guager at Port St. John's, / Lower Canada, / respectfully addressed to / the public. / *Montreal : / Printed and published for the author, / by James Lane.* / 1823. 48 p. in-8.

3539. TIFFANY'S / Upper Canada / almanac, / for the year / 1802, / And from the creation, according to the scriptures, 5764. / Being the 6th after bissextile or leap year. / Calculated for the meridian of Niagara. / Lat. 43 deg. 15 m. 47 sec. N.—Long. 78 deg. 2 m. W. / Containing all the usual astronomical calculations.—Also, / Many matters useful and entertaining, / Such as lists of the civil officers ; the districts as divided into / counties and townships ; times of holding courts ; / roads, anecdotes, recipes, &c., &c, /

Niagara: / Published by Sylvester Tiffany, / and sold by him at the Herald office, by the merchants in / town; also, at York, Kingston, Detroit, Queenstown, / Chippewa and Fort Erie. / Said Tiffany publishes every saturday a newspaper entitled the / Herald, subscriptions are received for it in all the principal towns / in the province. 36 pages non chiffrées, in-12. Voir le fac-similé, p. 496.

Dans la préface (*Advertisement*) de cet almanach, imprimé sur papier de nuances diverses, on lit ce qui suit : « For the sake of introducing the *signs* and *judgment of the weather*, the size of the pages is necessarily enlarged, & which totally defeats its use as a pocket almanac, etc. » : ce qui indique clairement que cet almanach aurait été précédé d'autres d'un format plus petit. D'après M. Kingsford, il aurait paru dans l'*Upper Canada Gazette*, une annonce au sujet de la publication d'un almanach pour l'année 1795. On n'en connaît aucun exemplaire : ce qui donne raison de douter qu'il ait jamais été publié. En effet, une autre annonce parue dans le même journal, du 30 novembre 1796, se lit comme suit : « Now preparing, and in a few days will be committed to the press, The Upper Canada Calendar for the year 1797, being a Pocket Almanack, containing, besides astronomical calculations, lists of the Legislative, Executive and Military officers, times and places of holding Courts, etc. *Being the first work of the Kind ever attempted in the province.* » Aucun exemplaire de cet almanach n'a été non plus conservé.

Notre almanach de 1802 est donc le premier qui ait été publié dans le Haut-Canada, et dont il nous soit resté des exemplaires.

3540. TILLOTSON (John). The golden americas. A story of great discoveries and daring deeds. *London. S. d.* 376 p. in-8. Nombreuses figures.

3541. TINDALL (John). Observations / on the / breeding and management / of / neat cattle ; / together with a description of / the diseases to which they are liable, / and / the most approved methods of treatment. / To which is annexed—An appendix ; / and the rules of competition of the / Highland society of Scotland. / *Montreal : / Printed and sold by James Brown, / and John Neilson, Quebec—and all the book / sellers in Upper Canada.* / 1819. V-VII-191 p. in-12.

3542. TIMES (The). Journal publié à Québec, en 1881. Vol. 1, nos. 1, 4, 5, 6 à 14. In-folio.

3543. TODD (Alfred). General index to the journals of the Legislative Assembly of Canada ; in the first, second and third Parliaments (1841-1851). *Montreal*, 1855. 575 p.—Same for 4th, 5th, 6th, 7th and 8th Parliaments (1852-1866). *Ottawa*, 1867. 943 p. 2 vols. in-folio.

TIFFANY's

UPPER-CANADA

ALMANAC,

FOR THE YEAR

1802,

And from the creation, according to the ſcriptures, 5764.
Being the 6th after biſſextile or leap year.

CALCULATED FOR THE MERIDIAN OF NIAGARA,
Lat. 43 deg. 15m. 47ſec. N.—Long. 78 deg. 2m. W.

Containing all the uſual aſtronomical calculations,—ALSO,

Many matters uſeful and entertaining,

Such as liſts of the civil officers; the diſtricts as divided into counties and townſhips; times of holding courts; roads, anecdotes, recipes, &c. &c.

NIAGARA

PUBLISHED BY SILVESTER TIFFANY,
And ſold by him at the Herald office, by the merchants in town; alſo, at York, Kingſton, Detroit, Queenſton, Chippawa and Fort-Erie.

☞ *Said Tiffany publiſhes every Saturday a newſpaper entitled the* Herald *ſubſcriptions are received for it in all the principal towns in the province.*

Fac-similé du no. 3538.

3544. TODD (Alpheus). The practice and privileges of the two Houses of Parliament : with an appendix of forms... Printed by order of the House of Assembly. *Toronto : Rogers & Thompson*, 1840. 337-XLIV p. petit in-8.

Le premier manuel de procédure parlementaire publié en Canada ; quand l'auteur n'avait que 19 ans. Cet ouvrage précède de quelques années celui de May, publié en Angleterre, sur le même sujet.

3545. TODD (Alpheus). On the position of a constitutional governor under responsible government. *Ottawa*, 1878. 33 p. in-8.

3546. TOLFREY (Frederic). The sportman in Canada. *London*, 1845. 2 vols. in-12. Figures par Hamerton.

L'auteur, qui est un *sportsman*, arrive au Canada en 1816 et y reste près de quatre ans.

Voici quelques-uns des renseignements qu'on y trouve : *Quebec Garrison Racing Club* établi à Québec, en 1818. Ce fut pendant l'hiver de 1817-18 que s'organisa le *Garrison Tandem Club*, qui ne fut toutefois régulièrement constitué que l'année suivante, après l'arrivée du Duc de Richmond.

Dans les hivers de 1817-18 et 1818-19, l'on joua plusieurs pièces de théâtre, en anglais, comme par exemple : " *The school for scandal—The heir at law—The castle spectre—High life below stairs—Miss in her teens—Raising the wind—Bowbastes furioso—Who is the dupe, etc.* " Les acteurs sont généralement des officiers de l'armée anglaise : l'on y vante surtout les talents de Larrett Smith, Capt. Cruttenden et un M. Wood.—Grand remède prescrit contre les maringouins : *Lard and turpentine* en quantité égale.—552 bécassines tuées au Château-Richer par trois chasseurs, en une journée.

L'on y rencontre souvent la mention des personnes qui suivent: Major Browne—Capt. Griffith du 103me Régt.—Mr. Hamilton *a West India merchant*—Mailhiot, hôtellier—Holburton—Grant—Pierre Larosse et ses deux filles, de l'Isle Verte, etc. Il y a aussi des détails biographiques pleins d'intérêt sur les gouverneurs Sherbrooke et Richmond.

3547. TONTI. Dernières découvertes dans l'Amérique Septentrionale de M. de La Sale ; mises au jour par M. le Chevalier Tonti, gouverneur du Fort Saint Loüis, aux Illinois. *A Paris au Palais, Chez Jean Guignard, etc. M.DC.LXXXXVII.* 333 p. in-12, plus 23 p. n. c. pour Privilege et Table.

Charlevoix dit que cette relation fut désavouée par le Chevalier Tonti. Tous ceux qui en ont parlé depuis, ont dit la même chose ; ce qui pourtant n'est pas vraisemblable, car le *Privilège* donne très bien le nom du Chevalier comme étant celui de l'auteur.

Tonti, qui portait aussi le sobriquet de " Bras de fer ", se montre partout dans cette relation, l'ami et le défenseur de La Salle : cet attachement pourrait bien lui avoir valu les remarques de Charlevoix, qui n'aimait pas La Salle. Voici ce que dit Charlevoix : " Cet officier était bien capable de nous donner de fort bons mémoires touchant cette colonie, à l'établissement de laquelle il a travaillé plus que personne ; mais il a désavoué cette relation, qui ne lui ferait honneur par aucun endroit ". Pour renseignements biographiques voir : *Documents relating to the colonial history of New York*, note d'O'Callaghan, vol. III, page 580.

3548. TORONTO (From) to Fort Garry. An account of the second expedition to Red River. Diary of a private soldier. *Hamilton, s. d* (vers 1872). 64 p. petit in-8.

3549. TOURANGEAU. Notice sur la boulangerie mécanique à la vapeur de Québec. Pétrin mécanique et four à air chaud Tourangeau. Mise du pain dans le four, sans le secours de la main, en moins d'une minute. *Québec*, 1859. 11 p. petit in-8.

3550. TOURIST (The) or, pocket manual for travellers, etc. *New York*, 1834. 95 p. in-12. Carte.

3551. TOUSSAINT (Le célèbre procès d'Anaïs), convaincue de l'empoisonnement de Joseph Bisson, son mari, et condamnée à mort, le lundi, 2 février, 1857. *Québec*, 1857. 35 p. in-16.

3552. TOWN (The) and country magazine, or universal repository of knowledge, instruction and entertainment. *London*. Vol 2 (Jan. to Dec. 1770). In-8. Figures et portraits.

3553. TOWNSEND (Jonathan). Sorrow turned into joy. A sermon deliver'd at Medfield, October 25, 1759. Being a day of public acknowledgment of the Smiles of Heaven upon the British arms in America : more especially in the Reduction of Quebec. By Jonathan Townsend, A. M. Pastor of the Church in Medfield.. *Boston : S. Kneeland*, 1760. 22 p. in-8.

" .... and at lenght, in a very unequal fight, our enemies being much superior in number, a victory was obtained ; and in consequence of it, Quebec was surrendered to *British* troops."

3554. TOWNSHEND (Lord). Fugitives pieces of irish politics, during the administration of Lord Townshend. *London, J. Almon*, 1772. 165 p. in-8.

Critique acerbe de ce personnage, le même qui remplaça Wolfe dans le commandement de l'armée anglaise à Québec, en 1759 ; événement auquel cette critique fait souvent allusion.

3555. TRAIL (Catharine Parr.). Canadian crusoes. A tale of the Rice lake plains. *London*, 1862. XI-362 p. in-12. Figures.

3556. TRAICTÉ de la Nauigation et des Voyages de descovverte & Conqueste modernes, & principalement des François. Avec vne exacte et particulière description de toutes les Isles Canaries, les preuues du temps de la conqueste d'icelles, & la Généalogie des

Bethencourts & Braquemons. Le tout recueilly de diuers Autheurs, obseruations, titres & enseignements. *A Paris, chez Iean Heruqueville, rue Saint-Iacques, à la Paix et Michel Soly, au Phœnix*, 1629. Sommaire, 8 p.n.c. Texte, 303 p. in-12.

Volume précieux et recherché par les collectionneurs de l'Amérique à cause du grand nombre de renseignements qu'il contient sur les commencements de ce continent. Pierre Bergeron en est l'auteur. On trouve presque toujours ce *Traicté* relié avec l'« Histoire de la première descovverte et conqueste des Canaries », dont Bergeron est aussi l'auteur.

On y rencontre beaucoup de choses, quoiqu'en abrégé, sur les navigations des Français en Amérique.

Par une lettre de Bergeron, que nous avons parmi nos autographes, il appert qu'il y eut cent exemplaires de ce volume, tirés sur papier de luxe, et, de plus, que Bergeron était loin d'être satisfait de l'éditeur de son volume.

Rosenthal (Cat. LXVI) en marque un exemplaire 250 Marks ($62.50). L'exemplaire de la vente Beckford a été adjugé à £5.15.

3557. TRAITÉ. Articles préliminaires de paix entre le Roi, le Roi d'Espagne et le Roi de la Grande-Bretagne. Signés à Fontainebleau le 3 novembre 1762. *A Paris: De l'imprimerie Royale. M.DCCLXII.* 36 p. in-8.

Traité par lequel le Canada fut cédé à l'Angleterre. Exemplaire de la collection Barlow; à la vente de cette collection il fut vendu $5.00.

3558. TRAITÉ élémentaire de calcul différentiel et de calcul intégral. *Québec*, 1848. VII-117 p. in-8.

Fait par l'Abbé Jean Langevin.

3559. TRAITÉ sur la politique coloniale du Bas-Canada. Divisé en deux parties. Opposition dans le gouvernement. Licence de la presse. Conseil législatif par voie d'élection. Réflexion sur l'état actuel du pays. Par un avocat. *Bas-Canada: Imprimé et publié pour l'auteur*, 1835. 67 p. in-8.

Dominique Mondelet est l'auteur de cette brochure peu commune.

3560. TRAITEZ / de paix conclus / entre S. M. le Roy de France / et les indiens du Canada. / Paix avec les Iroquois de la / Nation Tsonnont8an. *A Quebec le vingt-deux / ième May 1666.* / Paix avec les Iroqnois de la / Nation d'Onnei8t. *A Quebec le douzième juillet / 1666.* / Paix avec les Iroquois de la / Nation d'Onnontague. *Le treizième Décem / bre 1666. / A Paris, / Par Sebastien Mabre-Cramoisy / Imprimeur du Roy. / M.DC.LXVII. / De l'exprés commandement de Sa Majesté.* 12 p. in-4.

Volume d'une grande rareté.

3561. TRAVAUX Publics. Rapport de tous les chemins planchéiés et macadamisés, ponts de péage, moulins, écluses, glissoires et havres, en possession ou sous le contrôle du gouvernement provincial, durant ou depuis l'année 1849. *S. l. n. d* (1851). (A la fin) : *Toronto, Imprimé par Lovell & Gibson.* 61 p. in-folio.

3562. TRAVAUX Publics. Rapport général du commissaire pour l'année expirée le 30 juin, 1867. *Ottawa*, 1868. LXXII-129-621 p. in-8. Nombreuses cartes.

Ce rapport est du plus haut intérêt, au point de vue historique. On y trouve des détails sur tous les travaux publics exécutés dans le Dominion pendant la période de l'Union.

3563. TRAVAUX Publics. Rapport général par Sir Hector Langevin, 1867-1882. *Ottawa*, 1883. 2 vols. in-8., et cartes en portefeuille.

Ce rapport complète le précédent.

3564. TREMBLAY (Ernest). La question du jour. Le gouvernement fédéral peut-il révoquer le Lieutenant-Gouverneur de Québec ? *Montréal*, 1878. 34 p. in-8.

3565. TREMBLAY (Laurent H.). The pronunciation of the language on a mechanical principle, etc. *Quebec*, 1881. 47 p. in-8.

3566. TREMBLAY (Rémi). Poésies diverses. Coups d'aile et coups de bec. *Montréal,* 1888. 168 p. in-8.

3567. TRIAL. The case / of / George Arnold / Plaintiff. / *vs.* / John Boyle and others, / Defendants. / Argued and determined / in the / Court of King's Bench, / for the / district of Quebec, / in the / term of April / 1822. / *Quebec : / Printed by Neilson and Cowan, 3, Mountain / street. S. d* (vers 1823). 52-25 p. in-8.

3568. TRIAL. Report at large / of a / trial / before a special jury / in the case of / L. T. M'Pherson, Esqr. / Plaintiff. / *vs.* / George Arnold, / Defendant. / In an action for slander / in the / Court of King's Bench, / April term / 1823. / Reported from stenographic notes / by / William S. Simpson. *S. l. n. d* (vers 1823). 132 p. in-8. Fac-similés nombreux de documents produits comme pièces justificatives.

Ce sont les seuls exemplaires de ces deux dernières pièces que nous ayons jamais rencontrés. Arnold avait accusé le notaire M'Pherson, d'avoir, après coup, changé la teneur de certains actes. M'Pherson fut réhabilité.

3569. TRIAL. A / Report / of the case of / Shelden Hawley *vs* George Ham, / tried before / Chief Justice Campbell, / at the Midland district assizes, / September, 1826. / *Kingston : / Printed at the " Herald " office.* / 1826. 20 p. grand in-8.

Cette procédure est celle d'un beau-père contre son gendre, pour le soutien de sa femme, à partir du jour où, alléguant cruauté, elle laissa le défendeur, pour aller se réfugier chez son père.

M. S. Bidwell est l'avocat du demandeur. L'un des aspects les plus curieux de cette cause fut la décision du juge sur la question de mauvais traitements du mari envers sa femme : il soutint que le mari avait le droit d'infliger des châtiments à sa femme quand elle était désobéissante et réfractaire.

3570. TRIAL. The trial, defense, &c., of William Ross, who was executed, together with Robert Ellis, J. B. Monarque & W. Johnson, at Quebec, in April last, for a burglary and robbery committed at the house of Messire Massé, curé of Pointe Levi, on the night of the 29th September, 1826. *Quebec* : 1827. 18 p. in-8.

3571. TRIAL. Report of a case tried in the court of King's Bench, for the district of Montreal; wherein Louis Blanchard, was the plaintiff and Thomas M. Smith and another, were defendants. *Montreal*, 1833. 47 p. in-8.

3572. TRIBOULET (Le). Journal comique, politique, illustré, publié à Ottawa. Vol. I, no. 1 (1er nov. 1879), jusqu'au no. 4. In-4.

3573. TRIBUNE (La). Journal hebdomadaire publié à Montréal, par L. O. David. Vol. I, no. 1 (23 oct. 1880), jusqu'au no. 29 du vol. IV. In-folio.

Journal de grande valeur, ne traitant que les questions sérieuses de haute politique, et à un point de vue élevé.

3574. TRIBUNE (La). Journal publié à Québec. Numéro prospectus (6 nov. 1886), jusqu'au no. 12 (4 déc. 1886). In-folio. Relié avec le " Nouvelliste ".

3575. TRIFLES from my portfolio ; or, recollections of scenes and small adventures during twenty-nine years military service in the Peninsular War and invasion of France, the East Indies, campaign in Nepaul, St. Helena during the detension and until the death of Napoleon, and Upper and Lower Canada. By a Staff Surgeon. *Quebec : Printed by William Neilson, Mountain street.* 1839. Vol. 1, 251 p. Vol. 2, 252 p. 2 vols. in-8.

L'auteur de ces intéressants mémoires est le Dr. Walter Henry, officier de l'armée anglaise ; comme tel, il se trouva mêlé aux troubles de 1837-38, dont il raconte l'histoire. Une seconde édition de cet ouvrage, avec le nom de l'auteur, cette fois, a été imprimée à Londres, en 1843, sous le titre de : « Events of a military life, etc. »

A notre exemplaire, se trouve jointe une critique de cet ouvrage, parue dans "The Quarterly review", vol. LXVII, pour 1841.

3576. TROBRIAND (Baron Régis de). Le Rebelle. Histoire canadienne. *Québec, Publié par N. Aubin et W. H. Rowan, imprimeurs*, 1842. 38 p. in-12. Couverture spéciale, portant une gravure de N. Aubin.

Petit roman brodé sur les troubles de 1837-38, qui fut réimprimé en 1882, dans les *Nouvelles Soirées Canadiennes*.

3577. TROIS jours au monastère du Précieux-Sang de St-Hyacinthe, par E. L. *Les Trois-Rivières*, 1874. 17 p. in-8.

3578. TROLLOPE (Mrs.). Domestic manners of the americans. *London*, 1832. 325 p. in-8. Figures.

Volume dont l'apparition offensa beaucoup le peuple des Etats-Unis. Ce n'en fut pas moins, même parmi eux, l'un des livres les plus populaires.

3579. TROLLOPE (Anthony). North America. *New York*, 1862. 2 vol. in-8.

Anthony est le fils de l'auteur du volume précédent.

3580. TROMPETTE (La). Journal publié à St-Sauveur de Québec. No. 1 (12 février, 1885). In-folio.

3581. TRUDEL (F. X. A.). La tempérance au point de vue social. *Montréal*, 1879. 76 p. in-12.

3582. TRUDEL (F. X. A.). Nos chambres hautes. Sénat et Conseil Législatif. *Montréal*, 1880. 163 p. in-8.

3583. TRUDELLE (L'Abbé). Trois souvenirs. *Québec, Brousseau*, 1878. 172 p. in-12.

3584. TRUDELLE (L'Abbé Charles). Paroisse de Charlesbourg. *Québec, Côté*, 1887. 325 p. in-12.

Rien de plus intéressant que ces monographies de paroisses, surtout quand il s'agit d'une des plus anciennes du pays, comme l'est celle de Charlesbourg. Pourquoi toutes les vieilles paroisses au moins, n'auraient-elles pas leur histoire écrite ?

3585. TRUDELLE (L'Abbé Chs.). Etude sur le frère Louis, dernier des Récollets à Québec, parue dans « La Semaine religieuse de Québec ». Extraits de cette revue mis en brochure, in-8.

3586. TUCKERMAN (Henry. T.). America and her commentators, with a critical sketch of travel in the United States. *New York*, 1864. VIII-460 p. in-8.

Analyse et appréciation de toutes les relations des voyageurs qui ont visité les Etats-Unis et le Canada. Volume très utile.

3587. TUPPER (Hon. Charles). A letter to the Right Hon. the Earl of Carnarvon, principal secretary of state for the colonies, in reply to a pamphlet entitled « Confederation, considered in relation to the interests of the Empire ». *S. l. n. d.* (Londres, 1866.) 78 p. in-8.

3588. TUPPER (Ferd. Brock). Family records ; containing memoirs of Major-general Sir Isaac Brock, K. B. Lieutenant E. W. Tupper, R. N., and Colonel William de Vic Tupper, with notices of Major General Tupper and Lieut. C. Tupper, R. N., to which are added the life of Tecum-Seh, a memoir of Colonel Haviland Le Mesurier, etc., etc., by Ferdinand Brock Tupper, Esq. *Guernsey* : 1835. X-234-2 p. in-8. Figures.

3589. TUPPER (Ferd. Brock). The life and correspondence of Major-General Sir Isaac Brock, K.B., interspersed with notices of the celebrated Indian Chief, Tecumseh ; and comprising brief memoirs of Daniel de Lisle Brock, Esq., Lieutenant E. W. Tupper, R. N., and Colonel W. de Vic Tupper. Edited by his nephew, Ferdinand Brock Tupper, Esq. *London*, 1845. XII-468 p., petit in-8.

5590. TURCOTTE (L. P.). Histoire de l'île d'Orléans. *Québec*, 1867. 164 p. in-12.

L'auteur était lui-même de l'île d'Orléans et personne n'était mieux que lui en position d'écrire cette monographie intéressante.

3591. TURCOTTE (Louis P.). Le Canada sous l'Union. 1841-1867. *Québec*. Vol. 1, 1871. 225 p. Vol. 2, 1872. 617 p. 2 vols. petit in-8.

3592. TURCOTTE (L. P.). L'Honorable Sir G. E. Cartier, ministre de la milice. *Québec*. 1873. 80 p. in-16.

3593. TURCOTTE (L. P.). L'Honorable R. E. Caron. Lieutenant-gouverneur de la Province de Québec. Biographie politique. *Québec*, 1873. 56 p. in-16.

3594. TURCOTTE (Louis P.). Invasion du Canada et siège de Québec, en 1775-76. *Québec*, 1876. 104 p. in-8.

3595. TURF CLUB (Rules and orders of the Quebec). *Quebec*, 1848. 23 p. in-24.

3596. TYRRELL (J. B.). A brief narrative of the journeys of David Thompson in North Western America. *Toronto*, 1888. 28 p. in-8.

3597. TYTLER (P. F.). The northern coasts of America and the Hudson's Bay territories. With continuation, by R. M. Ballantyne. *London*, 1854. VI-409 p. petit in-8. Carte et nombreuses figures.

3598. UNDERWOOD (Michel). Traité / sur les / maladies des / enfans. / Par Michel Underwood, M.D., Li / cencié dans l'art d'accoucher du Collège / Royal des Médecins à Londres. / Deuxième partie. / Contenant des Règles générales pour le soin / et la conduite des Enfans dès le moment de / la naissance. / . . . / Deuxième édition. / *Québec :* / *Imprimé à la Nouvelle Imprimerie.* / 1803. 6 p.n.c. et 123 p. in-16.

« L'utilité reconnue de la Traduction de ce Traité a engagé l'Imprimeur a en donner au Public une seconde édition, avec la permission de Lady Milnes, aux frais de qui la première a été entreprise, et qui l'a distribuée *Gratis* parmi les mères de familles de la Province ». *Préface.*

3599. UNIACKE (Crofton). The / substance / of a / judgment, / delivered in the / Court of Vice-Admiralty, / at / Halifax, in Nova Scotia, / on the twenty-fourth Day of August, 1818 ; / in the case of the / Schooner Nabby, Thomas Standley Master ; / by / Crofton Uniacke, Esq. / Judge of that Court. / . . . / *Halifax :* / *Printed by Edmund Ward, at his office, no. 41, corner of Up* / *per Water and Jacobs streets.* / *S. d.* (1818). 23 p. in-12 carré.

3600. UNION Libérale (L'). Journal hebdomadaire, publié à Québec. Vol. I, numéro prospectus (3 mai 1888), jusqu'à la fin, en 1891. 3 vols. in-folio.

Collection complète de la première série de ce journal, dont les principaux collaborateurs sont : B. Letellier, avocat, qui écrivait sous le pseudonyme de *Max* ; Nazaire Ollivier, avocat, sous celui de *Paul-Emile* ; Edouard Taschereau, avocat, (maintenant décédé), sous celui de *Marcellus* ; A. Turgeon, avocat, sous celui de *Donoso* ; Edouard Dorion, sous le nom de *Carolus* ; Alexandre Taschereau, sous le nom de *Turpin* ; E. Paré, sous celui de *Fantasio*, et votre humble serviteur, sous celui de *Bibelot.*

L'*Union Libérale* mourut non pas d'inanition, mais d'une trop grande exubérance de vie. On prétendit qu'elle ne sentait pas assez le frein et qu'elle manquait quelquefois aux règles de la discipline de parti.

Quelques-uns des chefs libéraux dans la Province de Québec, rusés et retors, trouvaient les jeunes directeurs candides, scrupuleux et alarmistes. On *décreta* la mort de cette jeune feuille, pourtant si brillante de toutes les qualités du jeune âge. C'en fut bientôt fait! Que ne l'a-t-on alors laissée vivre et parler!

Après une suspension d'une couple d'années, l'on vient de remettre à flot un journal qui porte le même nom.

3601. UNION (L.) de St-Roch et de St-Sauveur. Journal d'élection publié dans les intérêts du parti libéral de Québec-Est, par E. Bois, en 1875. Vol. 1, nos. 1, 2, 3, 4, 5, 6, 7. In-folio.

3602. UNION des Canadas. Quatre circulaires différentes, "Au peuple canadien contre l'union projetée des deux Canadas". Petitions que l'on faisait signer par toute la Province, vers 1822. 4 feuilles doubles, in-4.

3603. UNION of the Canadas. Copies or extracts of correspondence, relative to the reunion of the provinces of Upper and Lower Canada. *London, Ordered by the House of Commons, to be printed 23 March*, 1840. 50 p. in-folio. 3 cartes coloriées.

3604. UNITED (The) States and Canada, as seen by two brothers in 1858 and 1861. *London*, 1862. 137 p. petit in-8. Carte.

3605. UNIVERSITÉ LAVAL. *—Annuaires de cette institution. Collection complète, depuis le premier pour l'année académique 1856-57, jusqu'à la date présente. 35 vols. in-8.

Ces annuaires, dont les premiers sont peu communs, sont d'une utilité et d'une importance incontestables.

3606.—Bill sur la succursale Laval à Montréal. Discours de M. S. Pagnuelo, avocat, contre le bill devant le comité de l'Assemblée Législative de Québec, séance du 19 mai, 1881. *S. l. n. d.* 16 p. in-8.

3607.—Cause (La) de l'école Victoria devant le Saint-Siège. Décrets de 1876 et 1881, et leur application dans un document rendu public. Plaintes et doutes proposés, 20 sept., 1883. *S. l. n. d.* 10 p. in-8.

3608.—Constitutions et règlements. *Québec*, 1874. 94 p. in-8.

* On trouvera sous ce titre toutes nos publications qui ont trait à cette institution.

3609. UNIVERSITÉ LAVAL (Suite).—Découpures de Journaux ayant trait à certaine discussion qui eut lieu en 1881 au sujet de L'Université Laval, de ses professeurs, etc. Une liasse.

3610.—Documents relatifs à l'érection canonique de l'Université Laval. *Québec*, 1876. 48 p. in-folio.

3611.—Etude légale, ou réponse à certaines questions concernant les succursales de l'Université Laval à Montréal. Avec commentaires par XXX. *Montréal*, 1880. 52 p. in-8.

Ecrit par J. L. Archambault.

3612.—Examen du factum de l'Université Laval. *S. l. n. d.* 4 p. in-8.

3613.—Guide pour visiter les musées. *S. l.*, 1884. 32 p. in-12.

3614.—Inauguration de la faculté de droit de l'Université Laval à Montréal, etc. *Montréal*, 1878. 48 p. in-8.

3615.—Mémoire sur l'Université Laval avec pièces justificatives. *Québec*, 1862. LVIII-59-12 p. in-4.

3616.—Mémoire présenté par le Séminaire de Québec à NN. SS. les évêques de la Province assemblés aux Trois-Rivières, octobre, 1864. *S. l. n. d.* 30 p. in-4.

3617.—Mémoire établissant l'injustice et l'illégalité du maintien de l'Université Laval à Montréal. *S. l. n. d.* 119 p. in-8.

3618.—Observations sur un mémoire en date du 8 décembre 1862, présenté à Mgr l'évêque de Montréal par les membres de l'école de médecine et de chirurgie de la même ville. *S. l. n. d.* 12 p. in-4.

3619.—Ouverture des cours le 18 octobre 1877. *Québec*, 1877. 40 p. in-8. Portrait.

3620.—Plaidoyers de MM. Hamel et Lacoste devant le comité des bills privés en faveur de l'Université Laval. *Québec*, 1881. 138 p. in-8.

3621.—Programme du baccalauréat ès arts. *Québec*, 1869. In-8.

3622.—Projet de loi de l'Université Laval devant le comité des

bills privés. Discours de l'Hon. F. X. A. Trudel, contre le bill. *S. l. n. d.* (1881). 16 p. in-8.

3623. UNIVERSITÉ LAVAL (Suite).—Question de l'Université Laval. *S. l. n. d., ni titre particulier.* 14 p. in-8.

3624.—Questions sur la succursale de l'Université Laval à Montréal, avec appendice. *Québec*, 1881. 44 p. in-8.

3625.—Succursale (La) de l'Université Laval à Montréal. Exposé de quelques difficultés, 15 mars, 1884. Toute reproduction par la presse est défendue. *S. l. n. d.* 59 p. in-8.

3626.—Suite aux remarques sur l'Université Laval. *S. l. n. d.* (1872). 12 p. grand in-4.

3627.—Université Laval à Montréal. Clôture de l'année académique 1878-79. *Montréal*, 1879. 56 p. in-8.

Ecrit par l'Abbé Chandonnet.

3628.—Université (L') Laval et les Etudes classiques. *S. l. n. d.* 79 p. in-8.

3629. UPPER CANADA. A short topographical description of His Majesty's province of Upper Canada, in North America. To which is annexed a provincial gazetteer. *London: Published by W. Faden, etc.*, 1799. 166 p. in-8.

Sur le verso du titre, on lit : « Advertisement. The accompanying Notes and Gazetteer were drawn up by David William Smyth, Esq., the very able Surveyor General of the Province of Upper Canada, at the desire of Major General Simcoe, on the Plan of those of the late Capt. Hutchins, for the River Ohio and Countries adjacent. *London, October 1st*, 1799 ».

Avec ce volume, que nous croyons être l'un des premiers imprimés relatifs au Haut-Canada, l'auteur publia aussi au même endroit, une grande carte de cette province (34 × 22 pouces). Une seconde édition de ce volume fut imprimée en 1813, sous les auspices du gouverneur Gore, qui y fit quelques changements devenus nécessaires. Smyth semble n'avoir adopté le *y* au lieu de l'*i* dans son nom, seulement qu'après être arrivé au Canada, car nous avons de lui deux ex-libris qui semblent antérieurs à la publication de son volume et où son nom est écrit : « D. W. Smith, Esq ».

3630. UPPER CANADA. The statutes of the Province of Upper Canada ; together with such British statutes, ordinances of Quebec, and proclamations, as relate to the said Province. Revised and printed for, and published by Hugh C. Thomson and James Macfarlane. Revised by James Nickalls, Junior, Esquire, Barrister

at Law. *Kingston, U. C., Printed by Francis M. Hill*, 1831. 692 p. in-folio.

Quatrième édition des statuts du Haut Canada. Voir le no. 10, pour une autre édition qui précéda celle-ci, en 1818, où se trouvent aussi quelques renseignements sur les deux premières éditions qui parurent, la première en 1802, et la seconde en 1811.

3631. UPPER CANADA. First annual meeting of the society for converting and civilizing the indians, and propagating the gospel, among destitute settlers in Upper Canada, for the year ending October, 1831. To which is prefixed an introductory account of the particulars attending the formation of the society. *York : Printed by Robert Stanton*, 1832. 44 p. (Aussi) : Second report of same society for the year ending, October, 1832. *York, Stanton, s. d.* 31 p. 2 pièces in-8.

Du plus grand intérêt pour l'histoire du Haut-Canada.

3632. UPPER CANADA. Letters from settlers in Upper Canada. *London*, 1833. 16 p. in-8, avec une carte du pays.

3633. UPPER CANADA Gazette, or American oracle. Vol. 1, no. 1 (Thursday, April 18th, 1793). 4 p. in-folio. (A la fin) : *Upper Canada : Printed by Louis Roy.*

Fac-similé reproduit par le *Globe* de Toronto. C'est le premier numéro de la première gazette publiée dans le Haut-Canada. Louis Roy, de Québec, fut son premier imprimeur.

3634. UPPER CANADA Herald. *Printed by H. C. Thomson. Kingston, Upper Canada.* Journal hebdomadaire de 4 p. in-folio. Vol. 2, no. 53 (March 7th, 1820), jusqu'au no. 104 (Feb. 27th, 1821), moins le no. 55 qui manque. Vol. 4, nos. 187 et 189. Vol. 6, nos. 270, 272 (with supplement), 282, 284, 289, 298. Vol. 9, nos. 2, 3, 7, 8, 11, 15, 20, 38, 39, 40.

Tous les numéros de ce journal portent l'adresse de Marshall S. Bidwell, Esq. qui fut orateur de l'Assemblée Legislative d'Ontario. Marshall était le fils de Barnabas Bidwell de l'Etat du Massachusett, qui, à cause de quelque malversation en son pays s'était, dit-on, réfugié dans le Haut-Canada et s'y était fait élire député à la Chambre d'Assemblée. Ses ennemis ayant eu vent de ses antécédents, le poursuivirent de leur haine et le firent chasser de la Chambre. Son fils Marshall S. obtint de la célébrité comme homme politique et alla mourir aux Etats-Unis. Voir le no. 494.

3635. URSULINES (Les) de Québec, depuis leur établissement jusqu'à nos jours. *Québec*, 1864-66. 4 vols. in-8.

Cet ouvrage, précieux pour l'histoire du Canada, mais manquant un peu de méthode, a été écrit, dit-on, par la Mère St-Thomas, l'une des religieuses du

monastère, avec la participation de l'Abbé George Lemoine, chapelain de l'institution pendant une vingtaine d'années.

3636. URSULINES (Les) des Trois-Rivières depuis leur établissement jusqu'à nos jours. *Trois-Rivières, P. V. Ayotte.* Vol. 1, 1888. XII-567 p. Vol. 2, 1892. 560 p. 2 vols. in-8.

L'annaliste actuelle de ce monastère, la sœur Marguerite-Marie, a la charge de cette publication précieuse qui doit se continuer.

VALADE (F. X.). Guide de l'instituteur contenant une série de réponses aux questions insérées dans la circulaire no. 12 du surintendant de l'éducation, etc. *Montréal,* 1851. 283 p. petit in-8.

3638. VALLÉE (R. P.). Comment la province de Québec s'appauvrit. Etude politique. *Québec,* 1876. 32 p. in-16.

3639. VANCOUVER (Capt. George). Voyage de découvertes à l'Océan Pacifique du Nord et autour du monde, entrepris par ordre de Sa Majesté Britannique, exécuté pendant les années 1790, 1791, 1792, 1793, 1794 et 1795. *Paris an X* (1798). 6 vols. in-8, dont un pour atlas, figures et cartes.

3640. VANCOUVER Island. Copy of correspondence between Hudson's Bay Co. and the Secretary of state for the colonies relative to the colonization of Vancouver Island. *Colonial office, 8 August,* 1848. 17 p.—Grant of Vancouver to Hudson's Bay Co., etc. *6 March,* 1849. 20 p.—Return of number of colonists, monies received for lands or coal by said Company in Vancouver, etc. *20 Dec.,* 1852. 4 p.—Representative Assembly at Vancouver Island, etc. *28 July,* 1857. 20 p.—Return of all lands in Vancouver, sold to any individual or Company, with names of persons or company to whom such lands have been sold, extent under cultivation, and localities in which they are situated. *30 July,* 1858. 3 p. 5 pièces in-folio.

3641. VEKEMAN (G.). Voyage au Canada. La province de Québec. *Sherbrooke,* 1882. 78 p. in-8.

3642. VENNOR'S almanac, and weather record for 1877-78, 1883, 1884. *Montreal.* 3 vols. in-12. Figures.

3643. VERITAS. The letters of / Veritas, / re-published from

the / *Montreal Herald* ; / containing / a succinct narrative of the military / administration of / Sir George Prevost, / during his command in / the Canadas ; / whereby it will appear manifest, that the merit / of preserving them from conquest, / belongs not to him. / *Montreal* / *Printed by W. Gray* / *July*, 1815. 157 p. in-8. Voir le fac-similé p. 511.

L'un des ouvrages canadiens les plus rares, sur la guerre de 1812. A la vente O'Callaghan, il fut vendu $22.00. On a attribué cet ouvrage à Stephen Sewell ; d'autres prétendent que son véritable auteur aurait été l'Hon. John Richardson. Dans tous les cas, celui qui en est l'auteur n'était pas un admirateur de Sir George Prevost.

3644. VÉRITÉ (La). Journal hebdomadaire in-folio, publié à Québec par J. P. Tardivel. Vol. 1, no. 1 (14 juillet, 1881), jusqu'au no. 53 du vol. 8. 8 vols. grand in-4.

Journal catholique, rédigé d'après des principes et absolument indépendant de tout parti politique : ce qui lui a donné pendant longtemps aux yeux d'un grand nombre, un petit air démodé. Son rédacteur a été diversement apprécié, même dans le clergé ; mais il n'en reste pas moins un écrivain remarquable qui a le courage de ses convictions, qui sait dire ce qu'il pense et dans un beau langage.

3645. VÉRITÉ (La) révélée. Ouvrage traduit de l'anglais. *A Londres*, 1755. 164 p. in-12.

Dédié : « Aux peuples de la Grande Bretagne, de l'Irlande et de l'Amérique ». Contient surtout des considérations sur l'expédition malheureuse de Braddock dans l'Ohio.

3646. VÉRITÉ et perpétuité de la foi dans l'église de Jésus-Christ. Par F. P. missionnaire apostolique. *Montréal*, 1841. 23 p. in-12.

3647. VERREAU (L'Abbé H. A.). Invasion du Canada. Collection de mémoires recueillis et annotés. *Montréal*, 1873. 3 vols. in-8.

Cet ouvrage contient les relations et documents de quelque importance, ayant trait à l'invasion du Canada par les américains, en 1775 ; avec des notes et éclaircissements par le savant Abbé Verreau, qui à bon droit fait autorité en matière d'histoire du Canada.

On trouve un grand nombre d'écrits de M. l'Abbé Verreau, modestement éparpillés dans les revues et les transactions de sociétés savantes.

3648. VERREAU (L'Abbé H. A.). Réplique au second mémoire de Mgr l'évêque de Trois-Rivières. *S. l. n. d.* (vers 1881). 69 p., grand in-8.

3649. VERREAU (L'Abbé H. A.). Etats de services de l'Ecole Normale Jacques-Cartier. 1857-1884. *S. l. n. d.* 24 p. in-4.

THE LETTERS OF

VERITAS,

RE-PUBLISHED FROM THE

MONTREAL HERALD;

CONTAINING

A SUCCINCT NARRATIVE OF THE MILITARY ADMINISTRATION OF

SIR GEORGE PREVOST,

DURING HIS COMMAND IN

THE CANADAS;

WHEREBY IT WILL APPEAR MANIFEST, THAT THE MERIT OF PRESERVING THEM FROM CONQUEST, BELONGS NOT TO HIM.

MONTREAL.

PRINTED BY W. GRAY.

JULY, 1815.

Fac-similé du no. 3643.

3650. VERREAU (L'Abbé Hospice). Jacques-Cartier : Questions de calendrier civil et ecclésiastique. Extrait des *Transactions* de la S. R. C., pour 1890. 40 p. in-4.

Travail de bénédictin lu à la Société Royale Canadienne, le 28 mai 1890.

3651. VESPUCCI (Amerigo). The first four voyages of Amerigo Vespucci, reprinted in fac-simile and translated from the rare original edition (Florence, 1505-6). *London, Bernard Quaritch*, 1893. x-32 p.n.c. et 45 p. in-4. Carte et figures.

3652. VÉZINA (François). Etude historique de la progression financière de la Caisse d'Economie de N. D. de Québec. *Québec*, 1878. 102-119-222 p. 3 vols. in-8.

3653. VÉZINA (François). Récit historique de la progression financière de la Caisse d'Economie de Notre-Dame de Québec. *Québec*, 1878. 82 p. in-8.

3654. VÉZINA (Biographie de Frs.), caissier de la Banque Nationale. *Québec*, 1876. 76 p. in-8. Portrait.

Cette biographie fut écrite par J. C. Langelier.

3655. VIEL (L'Abbé Eugène), Curé de Colomby, Manche. La révérende mère Catherine de Saint-Augustin, née Symon de Longprey, Religieuse Augustine Hospitalière de la Miséricorde de Jésus. Notice biographique. *S. l. n. d.* (1891). *En vente chez l'auteur.* 38 p. in-12. Portrait.

La Mère de Saint-Augustin mourut en odeur de sainteté, ici à Québec, le 8 mai 1668.

3656. VIEW (A) of South America and Mexico, by a citizen of the United States. *New York*, 1826. 2 vols. in-8.

3657. VIEWS of Society and manners in America ; in a series of letters from that country to a friend in England, during the years 1818, 1819, and 1820. By an English woman. *New York*, 1821. XII-387 p. in-8.

C'est la première édition américaine de ce célèbre ouvrage anonyme écrit par Mademoiselle Wright. Dans la " Quarterly review " (XXVII, page 71), l'auteur y est critiqué d'une manière malveillante.

3658. VIGER (Mémoire de Denis Benjamin), Ecuyer, et de Marie Amable Foretier, son épouse, appelants ; contre Toussaint Pothier, Ecuyer, et autres, intimés, à la Cour Provincial d'Appel.

D'un jugement de la Cour du Banc du Roi de Montréal, pour les Causes civiles, du 20 février, 1827. *Montréal* : *Imprimé par James Lane, Rue St-Paul, no.* 20, 1827. XIV-170 p. in-8.

On raconte que M. Vallières de St-Réal, Conseil de M. Viger, avait envoyé à l'avocat adverse, ce mémoire diffus de son client, qui lui en fit de vifs reproches, disant : « Vous découvrez tous mes moyens ». « Laissez donc » reprit M. Vallières, « je ne pouvais rien faire de mieux pour l'embrouiller » !

3659. VIGER (D. B.). A letter to the Right Hon. Lord Viscount Goderich ; with observations on a memoir or statement of James Stuart, Esquire, relating to an address of the Assembly of Lower Canada, praying for the dismissal of the said James Stuart from the office of Attorney General of that province. Translated from the French of Denis Benjamin Viger, Esquire, member of the Legislative Council of Lower Canada, intrusted by the House of Assembly of that province, with the support of their petitions to His Majesty, and both Houses of Parliament. By a barrister. *London*, 1831. 67 p. in-folio.

Au haut du titre on lit l'inscription manuscrite suivante : « With Mr. Mackenzie's complmts to B. Bidwell, Esq., Kingston, Upper Canada ».

3660. VIGER (D. B.). Copy of a communication and other papers received by the Honorable the Speaker of the House of Assembly of Lower Canada, from the Honorable Denis Benjamin Viger, Esquire, appointed to proceed to England, and support the petitions of complaint of the Assembly of Lower Canada to the Imperial Parliament. (Texte français en regard). *S. l. n. d.* (La dernière pièce produite dans ce mémoire est datée de Londres, le 29 nov. 1831). 187 p.—Observations on a letter from James Stuart, Esquire, to the Right Honorable Lord Viscount Goderich, relating to animadversions and imputations on his conduct and character in certain proceedings of the Assembly of Lower Canada. (Texte français en regard). *S. l. n. d.* 43 p.—Dito., etc. Second part. (Texte français en regard). *S. l. n. d.* 135 p.—Recapitulation and conclusion. (Texte français en regard). *S. l. n. d.* (22nd May, 1823). 29 p. —Remarks of the Honorable Denis Benjamin Viger, relative to the grievances set forth in the address of the Commons of Lower Canada. (Texte français en regard). *S. l. n. d.* 33 p.—Letters from the Honorable Denis B. Viger, to the Honorable Louis Joseph Papineau, Speaker of the Assembly of Lower Canada. (Texte fran-

çais en regard). *S. l. n. d.* (London, 6th June, 1832). 17 p. 6 pièces en un volume in-folio.

Sir James Stuart, fut d'abord un avocat d'une grande réputation, dont Lord Selkirk lui-même, au sortir de l'une de ses plaidoieries, disait qu'il n'avait jamais entendu rien de mieux en Angleterre ; il était de plus le favori de la Chambre d'Assemblée. Vers 1822, il se fit le zélateur de l'Union des Canadas, et porta lui-même en Angleterre la supplique des Anglais à cet effet ; ceux-ci en retour le firent nommer Procureur-Général, en 1824. De ce jour, la Chambre d'Assemblée perdit confiance en lui, et se vengea en le faisant suspendre pour malversation *en office*, par Lord Aylmer, et chargea Viger de se rendre en Angleterre pour faire confirmer cette sentence. Stuart suivit Viger, et l'on vit alors aux prises, les deux plus forts avocats du barreau canadien. Des deux côtés, l'on imprima des mémoires remarquables d'érudition et de logique, et d'une habileté peu ordinaire. Enfin! après deux années de lutte, Stuart vit confirmer sa destitution par Lord Goderich, et Viger triomphait d'un adversaire formidable.

L'historien Garneau, alors de passage en Angleterre, fut employé en qualité de secrétaire par Viger, pendant près de deux ans, c'est-à-dire tout le temps que Viger fut retenu en Angleterre pour l'affaire Stuart. Un jeune avocat anglais de Londres, du nom de Rose, était aussi employé par Viger pour faire la traduction de ses écrits destinés à être soumis au bureau colonial. Pour plus de détails, voir Garneau, " Voyage en Angleterre, etc. ", p. 173.

Le volume que nous venons de décrire, contient la réfutation du mémoire de Stuart. Voir le no. 3414.

3661. VIGER (D. B.). Mémoires relatifs à l'emprisonnement de l'Honorable D. B. Viger. *Montréal : Imprimé par F. Cinq-Mars*, 1840. IX-57 p. in-8.

3662. VIGER (D. B.). Biographie de L'Hon. D. B. Viger. *Montréal, s. d.* 34 p. in-16.

Ecrit par MM. Joseph Royal et C. S. Cherrier.

3663. VIGER et Morin. Divers documents et communications adressés à l'Honorable Louis Joseph Papineau, orateur de la Chambre d'Assemblée par l'Honorable D. B. Viger et Augustin Norbert Morin, Ecuyers, nommés pour se rendre en Angleterre et y appuyer les pétitions de cette Chambre à Sa Majesté et aux deux Chambres du Parlement Impérial. *S. l. n. d* (imprimé en 1835). 22 p. in-folio.

3664. VIGER, Ecr. (J.). Observations for the improvement of the road laws in force in Lower Canada, in 1825. *Montreal*, 1840. 40 p. petit in-8.

Relié avec l'édition française de ce rapport.

3665. VIGER, Ecr. (J.). Observations en amélioration des lois

des chemins telles qu'en force dans le Bas-Canada, en 1825. *Montréal*, 1840. 36 p. petit in-8.

M. Viger était alors inspecteur des chemins et ponts de la Cité et Paroisse de Montréal.

3666. VIGER, Ecr. (J.). Rapports sur les chemins, rues, ruelles et ponts de la cité et paroisse de Montréal. Avril et mai, 1840. Avec notes. *Montréal*, 1841. 32 p. petit in-8.

3667. VIGER (J.). Archéologie religieuse du Diocèse de Montréal, 1850. Par J. Viger, Ecr., ancien et premier maire de Montréal, etc. *Montréal*, 1850. 36 p. in-8.

3668. VIGER (J.). Souvenirs historiques sur la Seigneurie de La Prairie. *Montréal*, 1857. 13 p petit in-8.

3669. VILLENEUVE (Alphonse). Contre-poison. Faussetés, erreurs, blasphèmes de l'apostat Chiniquy. Dialogue sur la confession. *Montréal*, 1875. 38 p. in-8.

L'auteur de cette brochure, est le notoire abbé Villeneuve, qui est aussi l'auteur de la " Comédie Infernale " et d'un grand nombre d'autres écrits parus dans le " Franc Parleur ".

3670. VINGT (Le) quatre Juin 1880. Journal publié à l'occasion de la Convention Canadienne-Française, à Québec. 20 p. grand in-4.

3671. VIOLON (Le). Journal humoristique, publié à Montréal. Vol. 1, no. 1 (25 sept. 1886), jusqu'au no. 1 du vol. 2. Grand in-4.

3672. VIVE la Canadienne. Souvenir du 24 juin 1880. *Québec*, 1880. 16 p. in-8.

3673. VOICE (A) from America to England by an American gentleman. *London*, 1839. VIII-321 p. in-8.

3674. VOIX (La) du patriotisme. Souvenir de la Saint-Jean-Baptiste de 1889. 24 p. grand in-4.

3675. VOLEUR (Le). Journal publié à Québec. Vol. 1, no. 1 (2 juin 1881). In-folio.

3676. VOLNEY (C. F.). Tableau du climat et du sol des Etats-Unis d'Amérique, suivi d'éclaircissements sur la Floride, sur la colonie française au Scioto, sur quelques colonies canadiennes et

sur les sauvages. *Paris*, 1803. 2 vols. in-8, formant XVI-534 p. Carte et figures.

3677. VOLONTÉ (La). Journal publié à Québec, par l'excentrique Pierre Leroy. Vol. 1, nos. 2 (15 mars 1876) et 3. Vol. 2, nos. 4, 5 et 6. In-8.

S'occupait exclusivement de réformes à faire dans l'éducation.

3678. VONDENVELDEN et Charland. Extraits / des titres / des anciennes concessions de terre en fief et Sei / gneurie, faites avant et depuis la conquête de la / *Nouvelle France* par les armes Britanniques, / dans la partie actuellement appelée le *Bas-Ca / nada ;* tirés des régistres déposés au bureau / du Secrétaire de la Province, et par cet offi / cier certifiés véritables ; pour servir de référ / rences aux Seigneuries respectives posées sur la / carte topographique / de la dite province du / Bas-Canada. / Avec permission dédiée à Son Excellence / Robert Prescott, Ecuïer, / Capitaine Général et Gouverneur en chef des / Provinces du Haut et Bas-Canada. / Le tout compilé par / William Vondenvelden, / ci-devant Assistant Arpenteur Général de la / Province susdite, / et / Louis Charland, / Arpenteur Provincial en icelle. / *Québec : / Imprimés par P. E. Desbarats, rue la Montagne.* / 1803. 12 p.n.c. et 185 p. in-12.

On y trouve une grande feuille in-folio, contenant : " A table of grants in Lower Canada, since 1796 ".

3679. VOYAGE au Canada dans le Nord de l'Amérique Septentrionale, fait depuis l'an 1751 à 1761. Par J. C. B. *Québec*, 1887. 255 p. in-8.

Le manuscrit original se trouve dans la collection du Marquis de Bassano à Paris, et il a été imprimé au Canada, par les soins de M. l'Abbé Casgrain qui l'a annoté.

3680. VOYAGE d'Amérique. Dialogue en vers, entre l'auteur et l'Abbé***. *A Londres ; et se trouve à Paris, chez Pichard, Libraire, quai et près des Théatins*, 1786. 156 p. in-12.

Suivant Barbier, ce volume a été écrit par Louis Gabriel Bourdon.

3681. VOYAGES de découverte au Canada entre les années 1534 et 1542, par Jacques Quartier, le sieur de Roberval, Jean Alphonse de Xanctoigne, &c., suivis de la description de Québec et de ses environs en 1608, et de divers extraits relativement au lieu de l'hivernement de Jacques Quartier en 1535-36. (Avec gravu-

res fac-similaires). Réimprimés sur d'anciennes relations et publiés sous la direction de la Société Littéraire et Historique de Québec. *Québec, William Cowan & fils*, 1843. IV-130 p. in-8. Plan de Québec.

Troisième partie de la première série de documents publiés par cette société. Il y a dans ce mémoire, un grand nombre de renseignements importants sur Québec et ses environs, fournis par M. Faribault, à qui nous devons la publication des trois premiers volumes de cette précieuse série de documents.

3682. VOYER (L. N.). Les qualités morales du bon militaire. *Québec*, 1865. 138 p. in-12.

3683. VOYER (Major L. N.). Sommaire des raisons pour lesquelles le Major L. N. Voyer, surintendant de police, sollicite sa promotion au grade de commissaire (c'est-à-dire Chef) de la Police Provinciale. Privé et confidentiel. *S. l. n. d.* (vers 1872). 16 p. in-4.

3684. VOYER (P. A. J.). Biographies politiques. Mercier, Joly, etc., etc. *Trois-Rivières*, 1883. 64 p. in-8. Portraits.

3685. VRAI (Le) Bavard. Journal publié à Québec. Vol. 1, no. 1 (13 avril 1882), jusqu'au no. 7. In-4.

3686. VRAI (Le) Canard. Journal humoristique illustré. Vol. 1, no. 1 (Montréal, 23 août 1879), jusqu'au no. 12 du vol. 3. Grand in-4. Le 3e volume est relié avec « Le Grognard ».

L'incomparable Hector Berthelot, ayant eu quelque différend avec l'administration du journal « Le Canard », dont il était le rédacteur, fonda ce journal pour le supplanter.

Depuis le temps du « Fantasque » d'Aubin, on n'avait pas vu de journal humoristique aussi bien fait, tant pour le fond que pour la forme.

WADDILOVE (Rev. W. J. D.). The Stewart missions; a series of letters and journals calculated to exhibit the British christians, the spiritual destitution of the emigrants settled in the remote parts of Upper Canada. To which is prefixed a brief memoir of the late Hon. & Rt. Rev. Chas. James Stewart, Lord Bishop of Quebec, etc. Edited by Rev. W. J. D. Waddilove. *London*, 1838. XVI-252 p. in-12. Cartes et figures.

Très intéressant volume pour l'histoire religieuse du Haut-Canada.

3688. WADDINGTON (Alfred). Sketch of the proposed line of overland railroad through British North America. *Ottawa*, 1871. 29 p. in-8.

3689. WAKEFIELD (Priscilla). Excursions in North America, described in letters from a gentleman and his young companion, to their friends in England. *London*, 1806. IV-420 p. petit in-8.

L'auteur ayant recueilli un certain nombre de volumes de voyages en Amérique, écrivit cette excursion imaginaire, pour l'amusement et l'instruction de la jeunesse.

3690. WALKER, Kt. (Sir Hovenden). A journal; or full account of the late expedition to Canada, with an appendix containing Commissions, Orders, Instructions, Letters, Memorials, Courts-Martial, Councils of War, &c., relating thereto *London*, 1720. 304 p. in-8.

Ouvrage précieux, dont les exemplaires sont peu communs.

Faribault semble croire qu'il y aurait eu une autre édition de ce volume en 1712; nous ne l'avons pas vue mentionnée ailleurs. Rich, lui, dit qu'il y a des exemplaires qui ne portent pas de date sur le titre. Il faut donc qu'on en ait fait deux éditions au moins. Voir *Nichol's Lit. Anec.*, vol. I, p. 178.

3691. WALKER (Alexander). Hours off and on sentry; or, personal recollections of military adventure in Great Britain, Portugal, and Canada. *Montreal*, 1859. 248 p. in-12.

3692. WALTON (George). The / City of Toronto / and the / Home district / commercial / directory / and / register / with / almanack and calendar / for / 1837; / being first after Leap-year, / and the eighth year of the reign of His Majesty / King William the fourth. / *Toronto, U. C.* / *Printed by T. Dalton and W. J. Coates. S. d* (vers 1836). 48-192-45 p. in-12.

Ce *Directory* de Walton est bien compilé et ne doit pas être commun. Nous n'en connaissons qu'un autre, pour 1833-34, que nous voyons cité par Scadding, dans "Toronto of old".

3693. WARD (Samuel Ringgold). Autobiography of a fugitive negro, his anti-slavery labours in the United States, Canada, & England. *London*, 1855. XII-412 p. petit in-8. Portrait.

3694. WARREN (Matthew H.). Lecture on Newfoundland and its fisheries. *St. John's, Newfoundland*, 1853. 24-XVI p. in-8.

3695. WATER (The) supply and the hydraulic company question. *Montreal*, 1868. 52 p. in-8.

3696. WASHINGTON. A collection of the speeches of the President of the United States to both Houses of Congress, at the opening of every session, with their answers. Also, the addresses

to the President, with his answers, from the time of his election : with an appendix, containing the circular letter of General Washington, to the governors of the several states, and his farewell orders, to the armies of America, and the answer, etc. *Printed at Boston, by Manning and Loring for Solomon Cotton, jun., Bookseller and Stationer, July* 1796. 282 p. in-12.

3697. WATKIN (E. W.). A trip to the United States and Canada. *London*, 1852. XII-149 p. in-8.

3698. WATSON (Richard). Extrait d'un discours / prononcé par le très Honorable / Richard Watson, / évêque de Landaff. / *Québec, Imprimé à la Nouvelle Imprimerie, / M.DCCXCV.* XVII p. in-12.

3699. WEAVER (Richard). A voice from the coalpit ; addresses to the working classes by Richard Weaver, a converted collier, with a brief biographical notice. *Prescott, C. W. s. d.* 84 p. in-12.

3700. WEBSTER (Noah). A brief history of epidemic and pestilential diseases ; with the principal phenomena of the physical world, which precede and accompany them, etc.... *Hartford : Hudson & Goodwin*, 1799. 2 vols. in-8.

Curieux et intéressant ouvrage écrit par l'auteur bien connu du dictionnaire de ce nom.

3701. WELD (Isaac). Travels through the states of North America, and the Provinces of Upper and Lower Canada, during the years 1795, 1796, and 1797. Illustrated and embellished with sixteen plates. *London*, 1799. XXIV-464 p. in-4. Carte et figures.

L'une des plus intéressantes relations de voyage au Canada. Cette édition de format in-4, est la première et la plus belle ; elle est beaucoup préférable aux éditions qui suivirent, de format in-8.

3702. WEST (John). The substance of a journal during a residence at the Red River Colony, British North America : and frequent excursions among the North West american Indians in the years 1820, 1821, 1822, 1823. Second edition, enlarged with a journal of a mission to the indians of New Brunswick, and Nova Scotia, and the Mohawks, on the ouse or Grand river, Upper Canada, 1825, 1826. *London*, 1827. XVI-326 p. in-8. Figures.

3703. WHELAN (Hon. Ed.). The Union of the British Pro-

vinces. A brief account of the several conferences held in the maritime provinces and in Canada, in Sept. and Oct. 1864, on the proposed confederation of the provinces, together with a report of the speeches delivered by the delegates from the provinces, on important public occasions. *Charlottetown, Prince Edward Island*, 1865. VIII-231 p. in-8.

3704. WHITE (Thomas). Our Great West. A lecture.... on the evening of the 27 February, 1873. *Montreal*, 1873. 32 p. in-8.

3705. WHITBOURNE (Richard). A / discovrse / and discovery / of Nevv-fovnd-land, with / many reasons to prooue how worthy and bene / ficiall a Plantation may there be made, after a far / better manner than now it is. / Together with the laying / open of certaine enormities / and abuses committed by some that trade to that / Countrey, and the meanes laid downe for / reformation thereof. / Written by Captaine Richard Whitbourne of / Exmouth, in the County of Deuon, and pub / lished by authority. / As also, an Inuitation : and likewise certaine Letters sent / from that Countrey ; which are printed in the / latter part of this Booke. / *Imprinted at London by Felix Kingston*, 1622. 22 pages préliminaires non chiffrées comme suit : Titre, sur le verso les armes royales. 2 p.—" To the high and mightie Prince Iames, etc. " 4 p.—" To his Maiesties good subiects ". 4 p.—" At Theobalds, the 12 of April 1622 ". 1 p.—" After our very hearty commendations to your good Lordships ". 1 p. —" The names of some, who haue vndertaken to helpe and aduance his Maiesties Plantation in the New-found-land ", 2 p.—" The preface being an indvction to the following Discourse ", 8 p.—Texte, 107 p. (page 35 marquée 3).—" A conclusion to the former discourse, etc. ". 5 p. n. c.—" A Letter from Captaine Edward Wynne, Gouernour of the Colony at Ferryland, within the Prouince of Aualon in Newfound-land, vnto the Right Honourable Sir George Calvert, Knight, his Maiesties Principall Secretary. Iuly, 1622 ", etc. 15 p. Petit in-4.

Volume d'une grande rareté, ayant pour Terreneuve la même importance que les ouvrages de Champlain pour la Nouvelle-France. A la vente Murphy, il y a quelques années, un exemplaire s'est vendu $30.

3706. WHOM (To) are we to belong ? Dedicated to Her Majes-

ty's principal secretary of state for the colonies. By a canadian protectionist. *Quebec*, 1846. 14 p. in-12.

Cette brochure est la première production de John Henry Willan, avocat de Québec, type bien connu par ses excentricités dans sa manière de vivre, dans son costume, etc. Il était un écrivain distingué, très intelligent.

3707. WIALLARD (Paul). Conversion de la dette municipale. *Québec*, 1884. 14 p. in-8.

3708. WICKSTEED (G. W.). Waifs in verse. *Ottawa*, 1887. XVI-165-XVIII p. in-8.

3709. WIDOW (The) of the Rock, and other poems, by a Lady. *Montreal, E. V. Sparhawk, printer*, 1824. 192 p. petit in-8.

L'une des poésies porte pour titre : " To a humming-bird, the first seen by the author in Canada ".

Une critique étendue de ce volume peu commun, parut dans le *Can. Mag.* de 1824. Elle se terminait comme suit : " ... But we have done, and shall only express a hope that this " American gentleman ", like the Lady, will " read and admire " (if his taste and talents will allow) " some good poetry in his life-time ", before he again ventures before the public, for this is a duty he must have heretofore overlooked. "

Le même *reviewer* prédit que ce volume ne se vendra pas beaucoup, vu ses défauts et son prix élevé.

3710. WILKIE (David). Sketches of a summer trip to New York and the Canadas. *Edinburgh*, 1837. 11-11-293 p. in-8.

3711. WILLIAMS (Rev. Eleazer). Life of Te-ho-ra-gwa-ne-gen, alias Thomas Williams, a chief of the Caughnawaga tribe of indians in Canada. *Albany, N. Y., J. Munsell*, 1859. 91 p. in-8.

L'auteur, réputé le fils de ce chef, est le même qui se proclamait le fils de Louis XVII. Voir le no. 941.

3712. WILLIAMS (John). The Redeemed Captive returning to Zion : or, a Faithful History of Remarkable Occurences in the Captivity and Deliverance of Mr. John Williams, Minister of the Gospel in Deerfield ; who, in the Desolation which befel that Plantation, by an Incursion of French and Indians, was by them carried away, with his Family and his Neighbourhood, into Canada. *Boston: Printed par S. Phillips, at the Brick Shop.* 1707. 104 p. in-16.

Rarissime édition originale de ce petit ouvrage d'un grand intérêt pour l'histoire du Canada ; malheureusement le titre et les deux premières pages de la dédicace manquent. Voir l'article qui suit.

3713. WILLIAMS (John). The Redeemed Captive returning to Zion. A faithful history of Remarkable Occurences, in the Capti-

vity and Deliverance of Mr. John Williams, Minister of the Gospel in Deerfield, who, in the Desolation which befel that Plantation, by an incursion of the *French* and *Indians*, was by *them* carried away, with his Family, and his Neighbourhood, unto Canada. Drawn up by himself, etc. The Fourth Edition. *Boston : Printed. New-London : Re-printed by T. Green. S. d.* 79 p. petit in-8.

Ce volume, quoique sans date, fut certainement imprimé avant 1773. L'auteur fut emmené prisonnier au Canada par les gens de l'expédition d'Hertel de Rouville, en 1703/4, d'abord à Montréal, puis de là à Québec, et enfin au Château-Richer, où il fut mis sous les soins du curé Guillaume Gaulthier (qui de l'aveu de Williams lui-même, était un habile homme), chargé de le convertir au catholicisme. Mais autant le zèle des catholiques à cette époque était ardent, autant Williams était ferme dans ses croyances. John Williams retourna enfin dans son pays en octobre 1706, avec ses enfants, moins une petite fille du nom d'Eunice, qui avait été adoptée dans une famille iroquoise, près de Montréal. Elle était devenue catholique, et ne voulut jamais retourner dans son pays pour y rester, malgré toutes les démarches que firent ses parents pour la garder. Elle se maria avec un chef iroquois du nom d'Amrusus. De cette Eunice Williams est descendu l'excentrique ministre Eleazer Williams de l'église épicopalienne, qui prétendait être le dauphin, fils de Louis XVII roi de France. Les enfants d'Eunice adoptèrent tous le nom de leur mère, et s'appelèrent Williams. En 1741, Eunice rendit visite à ses parents de la Nouvelle-Angleterre, et ce fut pour eux une grande joie de la revoir vivante, ainsi que l'atteste une brochure de la collection Field, dont le titre se lit comme suit : « A sermon preached at Mansfield, Aug. 4, 1741, at a time set apart for Prayer, for the Revival of Religion ; and on the Behalf of Mrs. Eunice, the Daughter of the Reverend Mr. John Williams (formerly pastor of Deerfield) who was then on a visit there, from Canada ; where she had been in a long Captivity. By Solomon Williams, A. M. *Boston : Printed by S. Kneeland and S. Green, 1742* ». In-16.

3714. WILLIAMS (Bishop J. W.). A sermon preached before the St. George's Society in the cathedral. *Quebec*, 1868. 8 p. in-8.

3715. WILLIAMS (Rev. J.). The life and actions of Alexander the great. First Canada edition. *Niagara : Published by Henry Chapman—S. Heron, printer,* 1831. 200 p. in-8.

3716. WILLIAMS (Mrs.). The neutral French ; or, the exiles of Nova Scotia. *Providence. s. d.* Vol. 1, 238 p. Vol. 2, 109 p. 2 vols. in-12.

3717. WILLIAMS (Solomon). The Relations of God's People to him, and the Engagements and Obligations they are under to praise him and prepare him an Habitation. With a special View to New England and the rest of the British Subjects in America. A thanksgiving sermon on occasion of the Smiles of Heaven on the British Arms in America, particularly in the Reduction of Quebec.

Preached at Lebanon, November 15th, 1759. By Solomon Williams, A. M., Pastor of the first Church in Lebanon. *New-London : Printed and sold by Timothy Green*, 1760. 28 p. in-16.

Parlant de la prise de Québec, il dit : « .... a battle wherein four or five thousand have put to flight three times the number, and conquered a City which they thought (les français) two hundred thousand men could not conquer. A conquest I apprehend of more importance than as ever been made by the English, since England was a Nation.. Greater than the Conquest of France itself, etc, etc. »

3718. WILLSON and Robb. The metals in Canada. A manual for explorers ; containing practical instructions in searching for and testing the value of metallic ores, with special reference to Canada. *Montreal*, 1861. 80 p. in-12.

3719. WILTON (J. H.). Scenes in a soldier's life, etc. *Montreal*, 1848. 390 p. petit in-8.

3720. WIMAN (Erastus). Avantages à la Province de Québec et surtout à la ville de Montréal, résultant de relations commerciales plus intimes avec les Etats-Unis. Discours à Montréal, le 15 février 1890. *Montréal*, 1890. 29 p. in-8.

3721. WINDER (Daniel Knode). The mushrooms of Canada. *Toronto. s. d* (1871). 23 p. in-16.

3722. WINSOR (Justin). Narrative and critical history of America. *Boston and New York. Houghton, Mifflin and Company. The Riverside Press, Cambridge*, 1888-9. Vol. 1, « Aboriginal America ». XXXVII-470 p.—Vol. 2, « Spanish explorations and settlement in America, from the fifteenth to the seventeenth century ». IX-640 p. —Vol. 3, « English explorations and settlements in North America. 1497-1688 ». XI-578 p.—Vol. 4, « French explorations and settlements in North America, and those of the Portuguese, Dutch and Sweedes. 1500-1700 ». XXX-516 p.—Vol. 5, « The English and French in North America. 1689-1763 ». VII-649 p.—Vol. 6, « The United States of North America. Part I ». VII-777 p.—Vol. 7, « The United States of North America. Part II ». VII-610 p.—Vol. 8, « The later history of British, Spanish, and Portuguese America ». VII-604 p. 8 vols., grand in-8.

Cette publication historique est la plus somptueuse et la plus riche en illustrations qui ait vu le jour en Amérique. On y trouve un nombre prodigieux de fac-similés de portraits, cartes, vues, autographes, etc. du plus haut intérêt.

3723. WINTER (James). A lecture on the decline of fisheries, etc. *St. John's Newfoundland. s. d* (1863). 35 p. in-8.

3724. WINTERBOTHAM (W.). An historical, geographical, commercial, and philosophical view of the United States of America and the West Indies. *New York*, 1796. 4 vols. in-8. Portraits et figures.

3725. WIX (Edward). A retrospect of the operations of the society for the propagation of the Gospel in North America. A sermon. *St. John's* (Newfoundland) *: J. M'Coubrey*, 1833. 22 p. in-8.

3726. WOLFE. General Wolfe's instructions to young officers : also his orders for a Battalion and an Army. Together with the orders and signals used in embarking and debarking an army by flat-bottomed boats, &c. and a Placart to the Canadians. To which is prefixed the resolution of the House of Commons for his Monument ; and his Character, and the dates of all his Commissions. Also the duty of an Adjudant and Quarter Master, &c. *London, MDCCLXVIII.* IX-106 p. in-12.

3727. WONDERS of the West. / or / a day at the / Falls of Niagara, / in 1825. / A poem, / By / a Canadian. / [*s. l.*] 1825. (Au bas de la page de " Contents ", on lit) : *C. Fothergill printer, York*. 46 p. in-12. Voir le fac-similé, en regard.

L'un des premiers volumes imprimés dans le Haut-Canada. M. Kingsford dit que son auteur aurait été J. L. Alexander, un instituteur de Toronto.

3728. WOODBURY (Charles Levi). The relation of the fisheries to the discovery and settlement of North America, etc. *Boston*, 1880. 26 p. in-8.

3729. WORD (A) in season to the members of the Anglican Church in the Diocese of Quebec, by a churchman. *Quebec*, 1859. 23 p. in-8.

3730. WORTLEY (Lady E. Stuart). Travels in the United States, etc., during 1849 and 1850. *New York*, 1851. 463 p. in-8.

3731. WRIGHT (J.). The american negociator, or the various currencies of the British Colonies in America, Nova Scotia, Canada, etc...., reduced into English money. *London*, 1765. LXXX-326 p. in-8.

Dans ce volume, dont cinquante six pages sont occupées par la liste des souscripteurs, se trouve la signature autographe de Cornelius Van Horne, 1773.

WONDERS OF THE WEST.

OR

A DAY AT THE

FALLS OF NIAGARA,

IN 1825.

A poem,

BY

A CANADIAN.

1825.

Fac-similé du no. 3727.

3732. WRIGHT (Robt). The life of Major General James Wolfe founded on original documents and illustrated by his correspondence, including numerous unpublished letters contributed from the family papers of noblemen and gentlemen, descendants of his companions. By Robert Wright. *London*, 1864. XXXI-626 p. in-8. Portrait.

3733. WRIGHT (Carroll D.). The canadian french in New England. *Boston*, 1882. 92 p. in-8.

3734. WURTELE (W.). Discours sur le budget, le 15 mai 1882. *S. l. n. d.* 64 p. in-8.

3735. WURTELE (F. C.). Historical record of the St. Maurice Forges, the oldest active Blast-furnace, on the Continent of America. Ex. des Trans. de la S. R. C., 1886. 13 p. in-4.

3736. WZOKHILAIN. Mawasi lagidamwoganek mdala chowagidamwoganal tabtagil, onkawodokodozwal wji pobatami kidwogan. P. P. Wzokhilain. *Boston : Printed by Crocker & Brewster, 47, Washington street*, 1830. 35 p. in-24.

Instructions religieuses sur les dix commandements, avec des explications dans le dialecte Penobscot (Abénaquis). L'auteur est celui-là même qui écrivit le « *Kagakimzouiasis* », en 1832, au moment où il abjurait le protestantisme. Voir le no. 3176.

XÉRÈS (F.). Relation véridique de la conquête du Pérou et de la Province de Cuzco, Nouvelle Espagne. Etc. *Salamanque*, 1547. XIII-198 p. in-8.

L'auteur était le secrétaire de Pizarre. Réimpression de Ternaux, faite en 1837.

Y-LE. Recollections of a convict, and miscellaneous pieces. *Montreal : Published by R. & C. Chalmers, Great St James Street*, 1847. (A la fin) : *J. C. Becket, printer, Saint Paul Street, Montreal.* 197 p. in-16.

Y-Le est bien probablement un pseudonyme, et le plus baroque que nous connaissions. L'auteur dédie son volume au *Montreal Shakspeare Club.*

3739. YOUNG (John). The letters of Agricola on the principles of vegetation and tillage, written for Nova Scotia, and published first in the "Acadian Recorder". *Halifax, N. S.*, 1822. 462 p. in-8.

3740. YOUNG (L'Hon. John). Lettre à l'honorable François Lemieux sur le commerce et la navigation du Canada, suivie d'une

adresse aux citoyens de Montréal, concernant le commerce de la cité et ses moyens de développement futur. *Montréal*, 1855. 32 p. in-8.

3741. YOUNG (Hon. John). Rival routes from the west to the Ocean, and docks at Montreal : A series of letters, in reply to letters of "A merchant", written by Wm. Workman, Esq. *Montreal*, 1859. 49 p. in-8.

3742. YOUNG (Hon. John). Three letters on Canadian independence. *Montreal*, 1869. 14 p. in-8.

3743. YOUNG (Hon. John). North Shore Railway. A brief sketch of its commercial relations and financial prospects. *S. l. n. d* (1872). 13 p. in-8.

3744. YOUNG (Hon. John). The origin of the Victoria Bridge. *Montreal*, 1876. 30 p. in-8.
"With Mr. Young's compts".

3745. YOUNG (George R.). On colonial literature, science and education, written with a view of improving the literary, educational, and public institutions of British North America. In three vols :—Vol. 1. *Halifax*, 1842. xv-363 p. in-8.

ZARATE (Augustin de). Histoire de la découverte et de la conquête du Pérou. *Paris*, 1716. 2 vols. in-12. Figures.

3747. ZOUAVES pontificaux. Grande démonstration religieuse dans l'église N.-D. de Montréal, à l'occasion du départ du premier détachement envoyé par le Canada au secours du Saint Père et de la bénédiction de leur drapeau. *Montréal*, 1868. 28 p. in-8.

Sous le titre de : *Lettres autographes et autres pièces manuscrites*, viennent tous nos manuscrits, qu'ils soient autographes ou non. La plupart de ces pièces se rapportent à l'histoire du Canada ; quelques-unes proviennent de célébrités européennes, particulièrement connues ici. Nous nous abstenons généralement de mentionner dans cette liste, la plupart des pièces qui viennent de personnes encore vivantes, ainsi qu'un grand nombre d'autographes qui se trouvent dispersés dans les volumes de notre bibliothèque. Quelquefois c'est le propriétaire d'un livre qui y a écrit tout simplement son nom, le plus souvent c'est l'auteur lui-même qui fait hommage de son livre à un ami ou à un protecteur.

Nous avons bien dans quelques endroits de notre pays des amas de documents manuscrits d'une grande richesse ; mais il y a encore peu de collectionneurs d'autographes proprements dits. A mesure cependant, que l'étude de notre histoire se répandra, ce goût ira se développant. C'est peut-être le genre de collection qui intéresse le plus ceux qui s'y donnent. En effet c'est là que l'on trouve peints au naturel, des personnages que le prestige et la renommée ne nous laissent souvent apercevoir que sous un costume d'apparat.

A notre connaissance, parmi les collections d'autographes qui ont été décrites jusqu'à présent, aucune ne contient une aussi grande variété de pièces sur le Canada et ne forme un quelque chose d'aussi complet.

C'est peut-être ici une bonne occasion de prier tous ceux qui auraient des autographes de personnes tant soit peu remarquables au point de vue de l'histoire du Canada, s'ils n'y tiennent et ne savent qu'en faire, de bien vouloir nous les adresser. Nous nous engageons à accueillir ces petits êtres avec une tendresse toute maternelle et à les conserver avec soin.

Les quelques imprimés que nous avons traitant des autographes, se trouvent intercalés dans la partie de nos livres qui figurent sous le mot : *Bibliographie*.

LETTRES AUTOGRAPHES

ET

AUTRES PIÈCES MANUSCRITES

ABRÉVIATIONS : *L. a. s.* : Lettre autographe signée — *L. s.* : Lettre signée seulement — *P. a. s.* : Pièce autographe signée — *P. s.* : Pièce signée seulement — *S. a.* : Signature autographe.

3748. ABBOTT (Hon. J. J. C.), maire de Montréal en 1887, puis premier ministre du Dominion, maintenant décédé.—L. s. ; *Montreal*, 1887. 1 p. in-8.

3749. ADHÉMAR (Anthoine), notaire Royal.—P. s.; *Sauvel, le 10 sept.* 1674. 1 p. in-folio.

Déclaration de Jean Père au sujet d'un procès entre les jésuites et Nicolas Renaud dit Lavigne de Batiscan. Sur ce document se trouvent aussi la signature de Jean Père, marchand, et celles de deux autres que nous n'avons pu déchiffrer.

3750. AIGUILLON (Marie-Madeleine de Vignerot, dame de Combalet, duchesse d'), nièce de Richelieu, fondatrice de l'Hôtel-Dieu de Québec.—Pièce signée ; *Paris, 20 décembre*, 1653. 2 p. in-folio.

3751. AINSLIE (Gilbert), avocat.—L. a. s. ; *Quebec, 16 January* 1819. 1 p. in-4.

Relative au prisonnier Joseph Bellerose qui devra être transporté des Trois-Rivières à Québec, à l'expiration de son emprisonnement.

3752. AKINS (Thos. B.), auteur de : « Selections from the Archives of Nova Scotia ».—Recueil de trois l. a. s. ; *Falmouth, N. S.*, 1885-88.

Quittance de 20,000 livres tournois, moitié d'une somme de 40,000, que devait lui payer le cardinal de Mazarin, par arrêt du Parlement.

3753. ALEXANDRE VII, Pape.—P. s. sur parchemin ; *Rome, sept.* 1657. 1 p. in-folio, avec un gros sceau en plomb.

Bulle accordant une dispense de consanguinité à des habitants du Rouergue, France.

3754. ALLEYN (Hon. Charles), natif d'Irlande, vint au Canada en 1834, fut ministre pendant l'Union, puis maire de Québec en 1854. Il est mort shérif de Québec. Il s'était marié en 1849, avec une demoiselle DeGaspé.—L. a. s. ; *s. l., 23 déc.* 1861. 3 p. in-8.

3755. ALLSOPP (George Waters), lieutenant colonel dans la milice canadienne et successeur de son père comme propriétaire de la *Jacartier Paper mill Company*, au Cap-Santé, où il demeurait.—L. a. s. ; *Cap-Santé, 15 Jan.* 1823, adressée à John Neilson, le priant de solder un compte de £24.7.6 de papier. 1 p. in-4 et la facture dont il demande le paiement.

" . . The little fund we employ in the paper business is so small that the retention of a few pounds in that way is essentially injurious to us in respect to the payment of the workmen, etc."

3756. AMHERST (Jeffery Lord), baron de Montréal, premier gouverneur de Montréal après la conquête, reçut de Vaudreuil la reddition définitive du Canada à l'Angleterre.—L. a. s., " To the Honourable Mr. Fairfax " ; *Whitehall, 27th August*, 1778. 1 p. in-4. Accomp. de deux portraits, de son blason et de sa généalogie. Voir le fac-similé en regard.

3757. ANDERSON (David), ci-devant de Québec.—L. a. s. ; *Cornwall (Ont.), Feb. 28*, 1830, à L. T. Macpherson Esq. 2 p. in-4.

Sur le même feuillet se trouve une l. a. s. de Mary Ann Anderson à " My dear Margeret ", que nous croyons être madame Macpherson.

3758. ANDRÉ, secrétaire du gouverneur de Callières. S. a. sur un document en date du 23 oct. 1699. Voir *Callières.*

3759. ARCAND (J. Olivier), de St-Michel D'Yamaska.—L. a. s. ; *12 oct.* 1826. 1 p. in-4.

3760. ARNOLDI (Daniel), médecin, qui avait épousé à St-Antoine de la Rivière-du-Loup, mademoiselle Elizabeth Franchère. Il était le père de la mère Ste-Angèle, ursuline des Trois-Rivières. —Trois l. a. s. ; *Montréal*, 1821-1826. 4 p. in-4.

Whitehall 27th August 1778.

Dear Sir

On my return from Burg'lamp yesterday, I had the favor of receiving your obliging letter, and as I have been some weeks from home, and have business there for two or three days I have to spare, your mentioning you would come over to Montreal, induces me to acquaint you, I shall be at Montreal on Saturday night, and propose staying there three days, where you will make Lady Amherst and me very happy in honouring us with your company if it suits your convenience. I am with great Regard and Esteem Dear Sir

Your most Obedient
Humble Servant
Amherst

The Honourable
Mr Fairbairn.

Fac-similé du no. 3756.

3761. AUBERT (Père Pierre), O. M. I., arrive au Canada en 1844, fut missionnaire à la Rivière-Rouge, puis supérieur de la résidence d'Ottawa en 1851, retourne en France en 1857, où il devient supérieur général de son ordre.—Deux l. a. s. ; *Bytown, 18 janvier* et *2 mars*, 1854. 2 p. in-8.

3762. AUBERT de la Chenaye (Le sieur Charles), d'abord Commis général de la Cie des Indes Occidentales, puis plus tard fit un commerce immense pour lui-même. On l'appelle quelquefois le roi des marchands canadiens, sous le régime français. Né en Picardie, il vint au Canada vers 1655, s'y maria une première fois, avec la fille de Guillaume Couillard, puis en seconde noce avec Marie Louise Juchereau. Il mourut à Québec, en 1702.—P. a. s. en deux endroits ; *Québec, 14 octobre* 1695. 1 p. in-12.

Quittance pour quatre-vingt-six livres, donnée à Madame Bissot

3763. AUBRY (Clément), prêtre, né en 1793, ordonné en 1819, curé de la Rivière-des-Prairies et professeur à Ste-Thérèse, puis curé de St-Benoît.—L. a. s.; *St-Benoît, 28 déc.* 1863. 1 p. in-8.

"... Joseph Aubry est bien moins distrait qu'autrefois maintenant, il va seul en voiture, mais gare aux piquets, quand il verse ".

3764. AUDOUART (Guillaume), d'abord soldat aux Trois-Rivières, puis secrétaire du Conseil et notaire royal, l'un des premiers que nous ayons eus au Canada.—P. a. s.; *Québec, 30 oct.* 1657. 3 p. in-folio.

Vente d'une habitation sise à Gaudarville, autrement dit le Cap-rouge, de quatre arpents de front, sur le grand fleuve St-Laurent, et en profondeur jusques à la grande allée, par Messire Louis de Lauzon, seigneur.

3765. AULDJO (Alexander), représentant de Montréal à la Chambre d'Assemblée, en 1798 ; capitaine de milice, etc.—L. a. s.; *Montreal, 15 Oct.*, 1798. 1 p. in-4.

3766. AYLMER (Mathew Lord), capitaine général et gouverneur en chef du Canada, de 1830 à 1834.—L. a. s. : " Aylmer ", marquée " Private " ; *Sorel, Aug. 4th* 1834. 3 p. in-12.

Relative aux réclamations faites par certains propriétaires sur le parcours du canal Grenville, auxquels il s'intéresse.

3767. AYLWIN (Charles), fils de Thomas, probablement le père de T. C. et C. F.—L. a. s. ; *Quebec, Aug. 4,* 1812. (Aussi) : une l. a. s. de Chas. F. Aylwin ; *Quebec, Aug. 21,* 1829. 2 p. in-12.

3768. BADEAUX (Jos.), fils de J. B. auteur connu d'un journal des opérations militaires en 1775 ; il était notaire et représenta Trois-Rivières à l'Assemblée Législative en 1809. En 1812, il était capitaine de milice. Aux élections de 1820, il fut élu contre le

notaire Renvoysé ; l'année suivante on ouvrit sur ses terrains la rue Badeaux. Comme son père, c'était un chanteur de renommée. —Recueil de cinq l. a. s.; *Trois-Rivières*, 1809-1812. 3 p. in-8.

3769. BAGOT (Sir Charles), gouverneur général du Canada, 1842-43 ; l'un des gouverneurs anglais les plus estimés que nous ayons eus ; « fut si chéri des canadiens que les curés se mirent à dire des messes pour le rétablissement de sa santé », dit Bibaud.—P. s.; « *Government House, Kingston, 26th November*, 1842, to His Excellency, the Commander of the Forces, Montreal ». 1 p. in-folio. Portrait.

L'informant que le traité entre Sa Majesté et les Etats-Unis, signé à Washington, le 9 août précédent, a été ratifié à Londres le 13 ultimo.

3770. BAILLARGEON (Mgr C. F.), archevêque de Québec, né en 1798, à l'île aux grues, ordonné en 1822, chapelain de l'église St-Roch de Québec, curé du Chateau-Richer, de l'Ange-Gardien et de Québec, sacré évêque en 1852.—L. a. s. ; *Québec, 12 janvier* 1834. 1 p. in-4.

3771. BARREAU. Minutes originales des délibérations d'une société appelée : « La société du Barreau », qui a existé à Québec, à partir du 11 mai 1779 (origine), jusqu'à l'année 1817. Cahier, de 78 pages in-folio, rempli de détails intéressants pour l'histoire du barreau de Québec.

Nous sommes certain que beaucoup de personnes n'ont jamais entendu parler de l'existence de cette société à une date aussi éloignée, et qui semble pourtant avoir joué un certain rôle. On y discute l'admission des membres dans le corps des avocats, l'on y impose des amendes à ceux qui n'assistent pas aux réunions, ou qui paraissent à la cour sans toges et habillés autrement qu'en noir ; réprimandes faites aux membres qui se servent entre eux d'expressions peu mesurées ; protestations contre insultes de la cour, etc., etc.

Contient un grand nombre de noms et signatures des avocats de cette époque, entre autres les suivants: Obry, doyen en 1779—Berthelot Dartigny—J. Pinguet—A. Panet—Charles Stewart—Wm. Barclay Scriven, mort 12 mai 1784—Deschenaux—J. F. Cugnet—Robert Russell—Ch. Thomas—James Monk, avocat général—J. Sewell—P. Bédard—O. Perrault—J. L. Borgia—J. T. Taschereau—P. M. Dufau—L. Levesque—G. Vanfelson—B. A. Panet—A. Caron—Ker—Lanaudier—Bowen—J. Ross—A. Stuart—W. Green—Jacques Leblond—John Fletcher—G. B. Faribault—Louis Plamondon—Christie—Louis Binet.

3772. BATCHELOR (George), ci-devant de Québec, puis professeur de français à New-York, maintenant décédé.—Recueil de vingt l. a. s., adressées à sa famille, de 1848 à 1856.

3773. BEAUDET (L'Abbé L.), du Séminaire de Québec.—L. a. s.; *Québec*, 1888. 1 p. in-8

3774. BEAUHARNOIS (François de), chevalier, seigneur de la Chaussay, Beaumont et autres lieux, nommé le 1er avril 1702, intendant (le septième) de la justice, police et finances en Canada, Acadie, Isle de Terreneuve, et autres pays de la France Septentrionale.—P. a. s. ; « *au dit pays le 25 9'bre* 1702 ». ¼ p. in-folio. Voir *Callière.*

« Extrait de la lettre du Roy aux Sieurs chev. de Callières et de Beauharnois gouvernr. gnal. et Intendant de la Nouvelle France, du 6 may 1702 ».

« Sa Majesté a accordé aussy celle de la terre de Sillery demandée par les Jésuites qu'oy que cela soit contre la règle qu'elle s'est faite de ne plus donner de terres du Canada a des communautés ecclésiastiques, etc ». Voir *Raffeix.*

3775. BEAUJEU, « capitaine, chevalier de l'ordre militaire de St-Louis, commandant aux Postes de Michilimakinac ».—Pièce signée : « Beaujeu », *à Michilimakinac, ce 21 May*, 1760. 1 p. in-4.

Certificat donné au Sieur Lebrun, qui a rempli les fonctions de notaire dans ce poste.

3776. BECKWITH (Nehemiah), loyaliste américain, réfugié à Fredericton, Nouveau Brunswick, où il construisit des vaisseaux, dit-on, associé avec Benedict Arnold. Il était marié avec Julie Louise Lebrun, fille de J. B. Lebrun, de Montréal, l'un des quatre avocats qui restèrent au Canada, lors de la conquête. Il fut le père de Julia C. Beckwith (voir ce nom) et de l'Hon. John B. Adolphus, qui fut arpenteur général, puis maire de Fredericton, en 1863. —L. a. s. ; *Fredericton, 25th Aug.*, 1804. 1 p. in-16.

3777. BECKWITH (J.), militaire à l'emploi de l'Angleterre, pendant la campagne de 1759.—L. a. s. ; *Oswego, Sept. 23*, 1759, au Col. Glen, Schenectady. 2 p. in-4.

« . . . As I have strong reasons to imagine that I shall either be left to command at this place or at Fort Stanwix, etc. We are very impatient to hear what is become of General Woolfe, I will ingage for his doing his part to distress the french as much as possible ».

3778. BECKWITH (Julie Louise), née Lebrun de Montréal, femme de Nehemiah Beckwith et mère de Julia C., plus tard Mme Hart, de Fredericton. Elle naquit à Québec, le 23 avril 1774. Son parrain fut le sieur Jean Pierre Laterrière, négociant.—Deux l. a. s. ; *Fredericton*, 6 *mars* et *6 nov.* 1839. 4 p. in-4.

« Je suis grand mère de onze garçons et dix filles, tous vivants et en bonne santé ». Parle aussi de la mort de son fils Charles, arrivée le 25 juillet de la même année.

3779. BECKWITH (Julia C.), fille de Nehemiah Beckwith et de Julie Louise Lebrun de Duplessis, de Montréal. Elle naquit à Fredericton, Nouveau-Brunswick, le 10 mars 1796, puis quelque temps après vint demeurer à Kingston, Ont., où elle se maria le 3 janvier 1822, à George H. Hart, ci-devant d'Angleterre. Peu de temps après son mariage, elle s'en fut demeurer à Fredericton, où elle est morte le 28 novembre 1867. Elle est l'auteur de l'un des premiers romans canadiens de quelque importance, qui fut imprimé au Canada (Kingston, 1824), sous le titre de : « St. Ursula's convent ».—L. a. s. ; *Kingston, Dec. 3,* 1820, adressée à son cousin l'Abbé Ferland, historien. 1 p. in-4.

3780. BECKWITH (John B. Adolphus), fils de Nehemiah et frère de Julia C., arpenteur général de la province du Nouveau Brunswick, maire de Fredericton en 1863, député à la Législature en 1816, puis Conseiller Législatif.—L. a. s. ; *Quebec, 16th March,* 1835. 3 p. in-4.

Lettre, où il donne beaucoup de détails sur sa famille.

3781. BECKWITH (Sœur Anne), religieuse hospitalière de l'Hôtel-Dieu de St-Joseph à Montréal, convertie au catholicisme par sa tante, la mère de l'Abbé Ferland. Morte le 8 déc. 1845, à l'âge de 40 ans, après vingt ans de profession.—L. a. s. ; *De l'Hotel-Dieu de St-Joseph de Montréal, le 10 avril,* 1829. 1 p. in-4.

3782. BECQUET (Romain), commis au greffe du Conseil Souverain de Québec, et notaire royal en la Nouvelle-France.—S. a., sur un document en date du 8 mai, 1666. Voir aussi *Laval* et *Hébert.*

3783. BÉDARD (Pierre), célèbre patriote, né à Québec en 1763, fut membre du premier Parlement en 1792, devint chef de l'opposition sous le gouvernement de Craig et l'un des fondateurs du *Canadien* en 1806. Craig le trouvant embarrassant, le nomma juge résident des Trois-Rivières. Il était le père d'Isidore et d'Elzéar, qui firent aussi leur marque, et mourut en 1827.—L. a. s. ; *Québec, 27 Juin* 1811, à George Pyke, Ecr. 1 p. petit in-4.

3784. BÉDARD (Elzéar), père putatif des 92 résolutions, premier maire de Québec, puis juge, mort en 1849.—P. a. non signée;

s. l. n. d., intitulée : " Projet de réponse au discours du gouverneur ". 2½ p. in-folio.

Apparemment écrit vers la fin de 1828, comme réponse au premier discours de Sir James Kempt à la chambre.

Le premier paragraphe se lit comme suit : " Si comme nous n'en saurions douter, c'est un besoin pour le cœur de votre Excellence de connaître la vérité, c'est un devoir pour nous de vous la présenter ". Viennent ensuite un bon nombre de griefs, dont les principaux sont à l'adresse de Lord Dalhousie que Kempt remplaçait comme gouverneur.

3785. BÉDARD (Isidore), avocat, M. P. pour le Saguenay et poète, mort à Paris en 1833. Il était le fils de Pierre et le frère d'Elzéar.—P. a. s. ; *Québec, 10 mai*, 1831. 1 p. in-16.

3786. BÉDARD (Antoine), curé de Charlesbourg, avait été professeur de philosophie au Séminaire de Québec, vers 1795.—L. a. s., au commissaire des biens des jésuites ; *Charlesbourg, 7 mai* 1824. 2 p. in-4.

Il fut le constructeur de l'église actuelle de Charlesbourg, vers 1825. Avait une réputation comme prédicateur et homme de bon jugement.

3787. BÉDARD (Laurent Thomas), prêtre, ordonné en 1813, chapelain de l'Hôpital Général, de 1819 à 1850, mort subitement en 1859.—Deux l. a. s. ; *Hôpital Général, 12 nov.* 1834 et *29 janvier* 1846. 2 pièces in-8.

3788. BÉGON (Michel), huitième Intendant de la Nouvelle France, fils d'un célèbre antiquaire de France portant le même nom de Michel. On a souvent confondu l'un avec l'autre ; Bibaud est un de ceux qui se sont fait prendre. Il est mort gouverneur des Trois-Rivières, en 1748, à l'âge de 65 ans.—L. a. s., à son frère, Intendant de Rochefort " *ce 6 nov.* 1724 ". 1 p. in-4. Voir aussi *DeLeigne*. Le fac-similé en regard.

3789. BÉLANGER (Alexis), prêtre missionnaire dans les îles de la Madeleine en 1839, puis à la Baie St-George, Terreneuve, où il est mort en 1868, après un séjour de 29 ans en ces lieux.—L. a. s. ; *Baie St-George, 24 nov.* 1860. 3 p. in-12.

" .... Bien qu'exilé depuis 21 années, mon cœur n'est pas sans écho au souvenir de la patrie.... ".

3790. BELCOURT (George Antoine), prêtre, missionnaire, né en 1803, ordonné en 1827, missionnaire à la Riv.-Rouge et à l'île du Prince Edouard. Monsieur Belcourt est le premier missionnaire

canadien qui ait fait une étude spéciale de la langue des Sauteux ; il est l'auteur de plusieurs volumes écrits dans cette langue.—Deux l. a. s. ; *3 Riv., 11 mai* 1829 et *St-Boniface de la Riv.-Rouge, 29 juillet* 1830. 4 p. in-4.

St-Boniface, 29 juillet 1830. " ... Je commence à balbutier du sauvage ; J'ai vu ces gentils monsieurs *sans culottes*, qui sont venus me voir. Il paraît que quand je pourrai les entendre, nous nous arrangerons bien ensemble. Nous parlerons de calumet et de tabac, de *chats sauvages* et de rats ; *tout en travers, de religion*... Ecoute, mon ami, cela ne veut pas dire que je serai toute ma vie réduit à manger sans sel, de la viande de taureau passée à la boucane... Je serais pire alors que le bon vieux Jérémie, dans sa sévère pénitence.... "

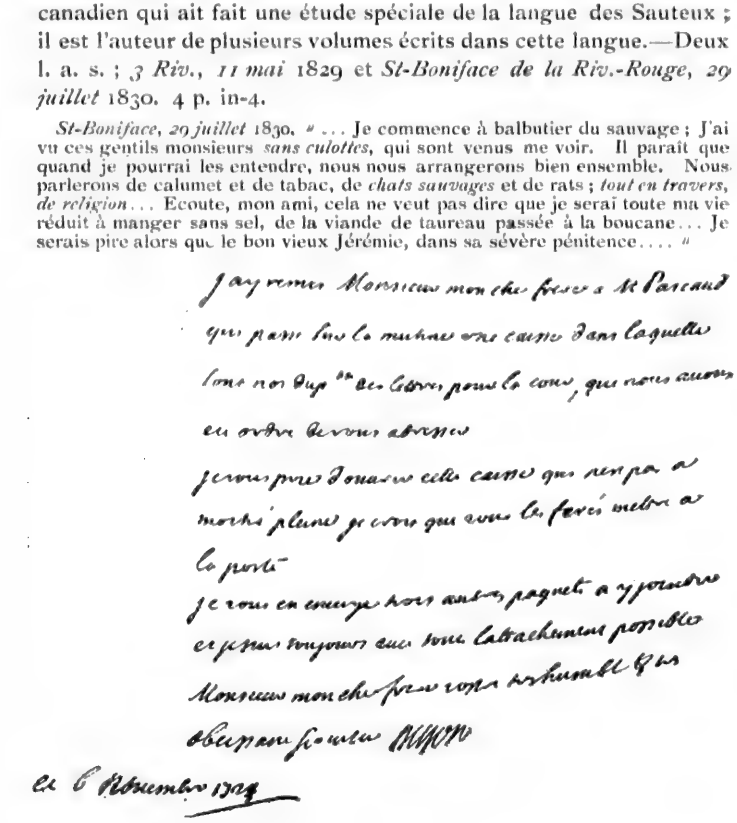

Fac-similé du no. 3788.

3791. BELL (James).—L. a. s., à Charles Hay, de Québec. *Chambly, Aug.*, 1778. 1 p. in-8.

3792. BELLEAU (Sir N. F.), premier lieutenant-gouverneur de la Province de Québec, sous la Confédération.—L. a. s. ; *Québec*, 1869. 1 p. in-8.

3793. BELLEISLE (Révd. F. H.), né à Deschambault en 1810,

ordonné en 1832, premier curé de Ste-Hénédine, en 1852, puis curé de Beaumont, où il est mort en 1854.—L. a. s. ; *Québec, 6 juillet* 1842. 2 p. in-4.

3794. BELLEMARE (Raphaël), rédacteur de la *Minerve*, de 1847 à 1855, amateur de l'histoire du Canada, l'un des fondateurs de la Société Historique de Montréal.—Trois l. a. s.; *Montréal, 8 nov.* 1848; *11 fév.* 1856; *25 avril* 1860. 8 p. in-4.

Intéressantes lettres dont deux regardent d'un bout à l'autre l'histoire du Canada.

3795. BELLEMARE (Calixte), qui était élève au Séminaire de Québec, vers 1825.—L. a. s.; *Québec, 3 novembre* (sans année). 4 p. in-4.

« ...L'anguille et les fèves sont toujours en grande vogue dans le Séminaire. Je crois que quand il n'y aurait que le Séminaire de Québec pour acheter toute l'anguille et les fèves du Canada, le commerce n'en serait pas moins considérable ».

3796. BERCZY (William), savant, fort linguiste, peintre de mérite, né en Allemagne vers 1748, vint en Amérique vers 1792, et se ruina en voulant fonder vers 1796 une colonie d'allemands à Markham, près de Toronto.—L. a. s. ; *Kingsbench* (Prison de Londres), *January 14th* 1800, adressée comme suit: « Dr. J. Mervin Nooth, no. 7, Quebec Street, Oxford Street ». 4 p. in-4.

Il le prie de prendre ses intérêts au sujet des terres qu'il possède au Canada. Prisonnier à Londres, pour dettes, il ne peut accomplir les formalités exigées par l'arrêt du Conseil Exécutif, en date du 8 novembre 1799.

Vers 1796, le gouvernement de la Province du Haut-Canada se déclarait prêt à accorder de grandes étendues de terres à ceux qui voudraient en entreprendre la colonisation. Une dizaine de personnes profitèrent de cette offre, eurent l'assurance qu'on leur concèderaient les étendues de terres convenues, et se mirent à l'ouvrage pour y amener des colons comme l'exigeaient les conditions de la concession qu'on leur avait promise. Parmi ceux qui se chargèrent d'un *township*, était William Berczy, qui eut celui de Markham; il fit de grandes dépenses pour y attirer des allemands ; puis quand il eut dépensé, dit-on, trente à quarante mille louis sterling, le gouvernement changea d'avis et se décida à ne pas faire ces concessions de townships. Berczy se trouvant ruiné, vint résider à Montréal, puis alla mourir à New-York en 1813,

3797. BERGERON (Pierre), auteur d'un « Traicté de navigation » (voir no. 3556), où se trouvent des renseignements précieux sur les commencements de la Nouvelle France. Il mourut en 1637. —L. a. s., à Th. Godefroy ; *Blérencourt, 22 octobre* (1630). 2 p. infolio, d'une écriture très fine.

Belle pièce écrite au sujet de la publication que nous avons mentionnée. Il lui indique des corrections à faire dans son traité de navigation, et ne cesse de se plaindre du mauvais papier, de la mauvaise impression et des fautes qui se trouvent dans son volume. Il en rejette toute la faute sur son éditeur, Heuqueville le jeune, qu'il charge de corriger à la plume les fautes indiquées dans cette lettre. Regrette que l'on n'en ait imprimé que cent exemplaires sur papier fin.

3798. BERRYER, lieutenant de police, puis garde des sceaux de Louis XV, roi de France, un protégé de Mme de Pompadour.—L. s. ; *Versailles, 22 février* 1760. 6 p. in-folio.

" On veut diminuer les sommes énormes qu'on dépense pour le Canada. En conséquence, on limite le paiement des lettres de change tirées sur l'état, on suspend les paiements pendant un certain temps. On prévoit que cette mesure pourra irriter les esprits ".

3799. BERTHELOT (Amable), avocat aux Trois-Rivières. Il demeurait rue St-François, dans une vieille maison qui fut longtemps occupée par le shérif Ogden.—L. a. s.; *Trois-Rivières, 12 décembre* 1809. 1 p. in-folio.

3800. BERTHELOT (M.), notaire.—P. a. s.; *Québec*, 1802. 4 p. in-folio.

3801. BERTHELOT (Hon. juge J. A.).—Trois l. a. s.; *Montréal*, 1888.

3802. BERTRAND (L. A.), évêque des Mormons. Il fut le premier à traduire en français le " Book of the Mormons ", qui venait de paraître lorsqu'il arriva de France pour se fixer dans l'Utah.—L. a. s., à Mme Adèle Giot.... à Paris ; *Cité du grand Lac-Salé, le 1er avril* 1856. 3 p. in-8.

Lettre d'introduction donnée à Phinéas Young, frère de Brigham, contenant d'intéressants détails sur l'Utah. " C'est du fond des Montagnes Rocheuses que je vous écris rapidement ces lignes. Elles vous seront remises par M. Phinéas Young, l'un des frères de Brigham, gouverneur d'Utah et président de notre église....Son frère est l'un des hommes les plus remarquables de notre époque. Orateur de premier ordre, homme d'état éminent, sa rare sagacité en toutes choses, sa charité évangélique et son impartialité l'ont rendu l'idole de ce peuple, le plus singulier de tous les peuples.

" J'ai vu de mes propres yeux les progrès étonnants, prodigieux, accomplis en si peu de temps par une poignée d'hommes. Si vous voyiez l'immensité de notre capitale, la régularité de nos rues, la beauté des édifices, le nombre de nos jolies habitations privées, etc., vous ne pourriez comprendre qu'en huit ans tant de prodiges aient été enfantés par ces hommes. Tout cela n'est rien, absolument rien, en comparaison de ce que nous ferons par la suite. Nous sommes destinés à frapper de stupeur la vieille Europe par la rapidité de nos progrès en tout genre et par l'attitude qne nous allons prendre sur la terre ".

3803. BESCHEFER (Thierry), jésuite arrivé à Québec avec le régiment de Carignan en 1665, fit une mission au pays des Agniers en 1670 et fut pendant plusieurs années Supérieur du collège de Québec.—P. a. s.; *Paris, 1 juin* 1691, comme Procureur des missions de la Cie de Jésus en la Nouvelle-France dite Canada. 1 p. in-12, parchemin, sceau.

Quittance pour 175 livres des rentes de l'Hôtel de Ville de Paris, constituées sur les aydes et gabelles. Aussi une autre pièce du même genre, signée le même jour en sa qualité de Procureur des Ursulines de Québec.

3804. BESSERER (Révd. G. H.), né au Château-Richer, en 1790 et ordonné en 1813. En 1820, il est directeur du Séminaire, en 1828, curé de St-Joachim, et en 1848 de la Sainte-Famille, où il meurt en 1865. M. Besserer était très versé dans la théologie et l'étude des Saints Pères. On le consultait de partout.—L. a. s.; *Ste-Famille, 12 oct.* 1859. 3 p. in-4.

Réponse à une consultation sur le jeûne; il ne croit pas que l'on puisse se permettre de manger à la collation les restes du repas gras du midi.

3805. BIENCOURT (Marquis de), descendant de Jean de Biencourt, sieur de Poutrincourt, qui fut le fondateur de l'Acadie française.—L. a. s.; *Paris, 6 avril* 1888. 2 p. in-8.

3806. BIGOT (François), le dernier des Intendants français au Canada. Sa commission est en date du 1er janvier, 1748, et dans les termes suivants : " Intendant de la Justice, Police et Finances, en Canada, la Louisiane, et dans toutes terres et Isles dépendantes de la Nouvelle-France.—P. s. ; (au Canada), en date du 3 octobre, 1749. 1 p. in-12.

Bigot est surtout célèbre comme le chef d'une clique qui ruina le pays par ses malversations ; c'est pour cela qu'à son retour en France il fut poursuivi et mis à la Bastille. Nous avons dans notre collection plusieurs documents se rattachant à l'emprisonnement d'un certain nombre de canadiens, qui séjournèrent à la Bastille en même temps que Bigot, entre autres : Cadet, Péan, Martel, l'Abbé de Joncaire, Pennisseau, Bréard, Corporon, Maurin, Cadillac. Nous reproduisons ici une petite étude faite sur ces personnages, lorsque ces documents nous tombèrent entre les mains, et que nous intitulons :

LE CANADA FOURNIT SON CONTINGENT A LA BASTILLE.

Après le sac de la Bastille par les révolutionnaires en 1789, les meubles et les papiers jetés par les fenêtres dans la cour du château, restèrent longtemps exposés aux injures de l'air et aux convoitises des collectionneurs d'autographes et des ramasseurs de documents historiques. Des papiers précieux avaient déjà disparu, lorsque l'autorité songea enfin à les retirer des mains de ses nouveaux maîtres ; l'entrée de la bastille fut interdite. On fit

quelques visites à domicile, on alla entre autres chez Beaumarchais que l'on soupçonnait d'avoir trop bien reconnu l'importance de tous ces petits papiers pour l'histoire.

On invita les détenteurs des choses enlevées à les restituer à la municipalité. Mais, comme on peut bien se l'imaginer, il resta en dehors beaucoup de pièces sur lesquelles la justice ne put mettre la main.

Tous les documents regardant le Canada, qui se trouvent à St-Pétersbourg et dont nos historiens parlent quelquefois, proviennent d'achats faits par Pierre Dubrowski, secrétaire de l'ambassade russe à Paris, à cette époque. Il se procura toutes ces richesses presque pour rien. C'est surtout lors du sac de la Bastille que Dubrowski devint propriétaire de centaines de liasses précieuses pour l'histoire de France et celle du Canada ; et ce qui montre bien que ces papiers ont dû traîner dans les rues de Paris pendant la révolution, c'est que, encore aujourd'hui à St-Pétersbourg, on trouve ces documents dans un état de grande malpropreté et presque couverts de boue.

***

En 1890, un marchand d'autographes bien connu, de Paris, m'envoyait en approbation une liasse de manuscrits, provenant, à n'en pas douter, des archives de la Bastille. Mon attention fut de suite attirée sur un petit cahier d'une centaine de feuillets, qui portait des noms canadiens bien connus. Ces feuillets, signés par le lieutenant-général de la police en 1764, M. de Sartine, étaient adressés par lui au comte de Jumilhac, alors gouverneur au château de la Bastille ; c'étaient des instructions au sujet des prisonniers sous ses soins. Je m'empressai de faire connaître à mon correspondant que huit feuillets de ces cahiers pouvaient entrer dans ma collection et que je les acquérais au prix mentionné. Il s'agit ici de cette correspondance que je vais reproduire, avec quelques notes sur les personnes qu'elle concerne.

Voici le premier de ces documents par ordre de date:

« Ce 2 mars, 1764.

« Je vous prie, monsieur, de permettre l'entrée du château à Made Péan et à Made de Linot, toutes les fois qu'elles s'y présenteront, ensemble ou séparément, pour voir le sieur Péan qui est détenu : il n'y aura cependant que Made Péan qui pourra le voir seule.

« Je suis avec respect, monsieur, votre très humble et très obéissant serviteur.

DE SARTINE.

« M. le Comte de Jumilhac gouvr. du Chau. de la Bastille ».

Toutes les visites que ces deux dames ont faites à la Bastille étant enregistrées sur le même document par le gouverneur, il appert que le sieur Péan reçut leur visite cinquante-huit fois, du 3 mars au 29 juin de la même année. De plus, il se trouve aussi une autre lettre du même, au même, en date du 9 avril, 1764, écrite dans les termes suivants :

« Je vous prie, monsieur, de donner l'entrée du Château de la Bastille à M. Poultier, notaire au Chatelet, qui va suivant ma permission dresser une procuration que le Sr Péan désire donner à M. Des Meloizes, son beau-frère, qui va au Canada pour faire la vente de ses biens. Vous voudrez bien, Monsieur, donner vos ordres pour faire venir le Sr Péan dans la chambre du Conseil en présence de M. Poultier, qui dressera la procuration, le tout en observant les précautions nécessaires.

« Je suis avec respect, etc., etc., « DE SARTINE ».

Ce sieur Péan (Michel-Jean-Hughes), chevalier de l'ordre militaire et Royal de Saint-Louis, ci-devant capitaine aide-major des troupes de la marine au

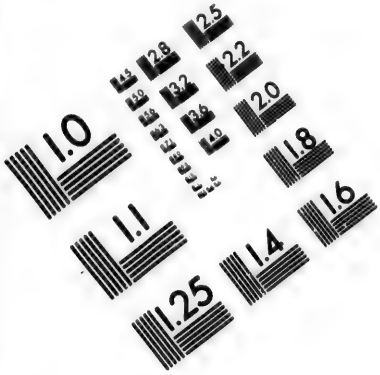

IMAGE EVALUATION TEST TARGET (MT-3)

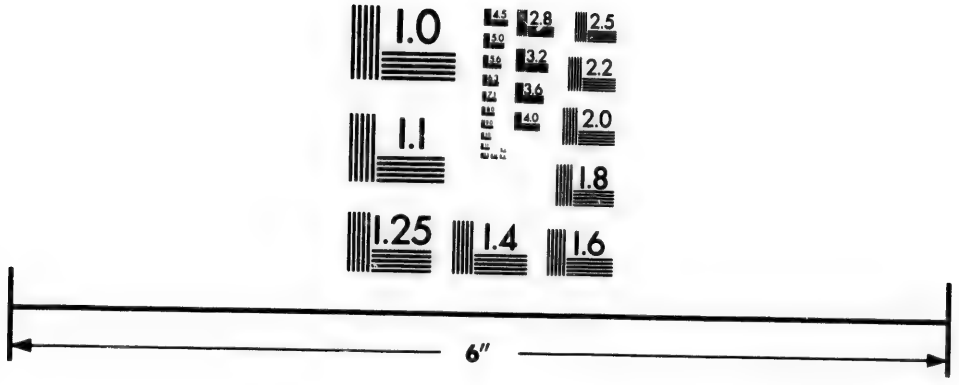

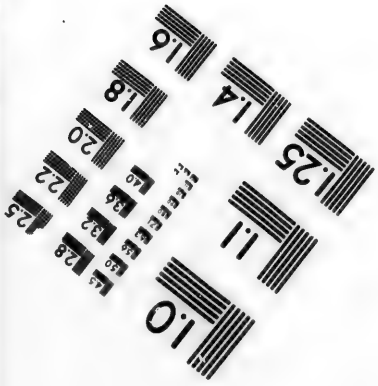

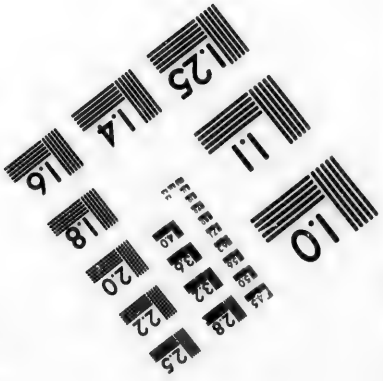

Photographic Sciences Corporation

23 WEST MAIN STREET
WEBSTER, N.Y. 14580
(716) 872-4503

Canada, était le complice de Bigot dans ses tripotages. L'histoire rapporte que Madame Péan était une fort jolie femme, très intime avec Bigot, et qu'elle savait au besoin se servir de ses charmes pour faire avancer ses petites affaires.

Péan fut incarcéré à la Bastille, le 13 novembre 1761, par une lettre de cachet, signée " Louis " et contresignée " Choiseul ".

***

Il serait peut-être intéressant d'indiquer ici la forme ordinaire qu'avaient ces fameuses lettres de cachet, dont on semble avoir fait un si grand usage sous la monarchie française. Les lettres de cachet étaient toujours imprimées avec des blancs pour permettre à l'expéditionnaire de mettre le nom de la prison, le nom du gouverneur d'icelle, le nom et les qualités du prisonnier et l'indication du lieu où était signée l'ordre d'incarcération. Une fois la lettre remise entre les mains du gouverneur, celui-ci avait le soin de marquer au dos le nom du prisonnier, celui de l'agent qui l'accompagnait, le jour, la date et l'heure de son entrée ou de sa sortie. Le gouverneur y faisait en outre signer, comme décharge, celui qu'une bonne fortune ou qu'un heureux hasard rendait à la liberté.

Pour mieux faire saisir la forme et le langage dont on se servait pour écrire ces lettres, nous donnerons ici copie, mot pour mot, d'une lettre de cachet que reçut un Sieur Abbé de Joncaire (que nous croyons être un canadien), et qui figure dans notre collection. Elle se lit comme suit ; les italiques sont pour indiquer les parties de ces lettres laissées en blanc pour y mettre des écritures.

" Monsieur *De Jumilhac*, je vous fais cette lettre, pour vous dire de recevoir dans mon chateau *de la Bastille, le Sr. abbé de Joncaire*, et de l'y retenir jusqu'à nouvel ordre de ma part, sur ce, je prie Dieu, qu'il vous ait, Mons. *De Jumilhac*, en sa sainte garde. Ecrit *à Fontainebleau, le 27 8bre 1765*.

(Signé) : Louis
Phélippeaux."

Pour sortir de la Bastille, ou de toute autre prison du roi de France, il fallait une autre lettre de cachet, écrite dans les termes suivants : " Monsieur..... je vous fais cette lettre pour vous dire de laisser sortir, de mon chateau de.... le Sr..... que vous retenez par mon ordre. Sur ce, je prie Dieu, etc. "

***

Le document dont nous allons parler maintenant, se rapporte au Sieur Joseph Cadet, munitionnaire général, pendant les dernières années de la domination française en ce pays.

Joseph Cadet paraît être le fils de Joseph Cadet, boucher, qui en 1718, fut autorisé par le Conseil Supérieur, à vendre seul la viande de bœuf, &c. à Québec, à condition qu'il la donnerait à dix sols la livre. Cadet gardait, dit-on, dans sa jeunesse, les troupeaux d'un habitant de Charlesbourg. Vers 1750, il achetait des cargaisons immenses et faisait un commerce florissant et à la satisfaction de tous ceux qui traitaient avec lui ; car sa parole était d'or. Il était honnête homme de particulier à particulier et on s'en rapportait entièrement à lui. En 1754, il fit de grandes pertes et voulait passer en France ; mais on lui représenta qu'il était en possession de la confiance de tout le monde et qu'il lui était plus avantageux de rester ici. Il en convint et ajouta qu'au pis aller, il savait encore son métier de taillandier. En 1757, à l'âge de quarante ans seulement, on le trouve devenu Munitionnaire général et le compère-compagnon de Bigot.

Avant l'arrivée de Bigot en ce pays, l'Intendant Hocquart avait chargé Cadet de ses levées, et dans toutes les positions qu'il occupa, Cadet conserva toujours une certaine réputation d'honnêteté, quoique connu pour un intrigant. Vers 1759, il était redevenu immensément riche et l'auteur du *Mémoire du Sieur de C.* observe « qu'il allait de pair avec le chevalier de Lévis, menant un train de général ».

En 1759, il y eut baptême de Françoise Angélique, fille du Sieur Joseph Cadet et de Dame Angélique Fortier, sa femme. Parrain, l'Intendant Bigot avec Angélique DesMeloizes, épouse de Péan pour marraine,.

Dans le procès qui lui fut intenté à son arrivée en France, il fut condamné à être banni du pays pendant neuf ans, et de plus à restituer six millions, qu'il ne donna jamais, en réalité, parce qu'il prétendit qu'on lui en devait dix ou onze. Il fut même réhabilité et en fut quitte pour donner 800,000 livres à son avocat, M. Gerbier.

Voici ce document qui se rapporte à Cadet pendant qu'il était prisonnier à la Bastille :

« A Paris, le 21 mars 1764.

« Le Sr Cadet, prisonnier à la Bastille, souhaiterait, Monsieur, pouvoir travailler en particulier avec le Sr Sebet, son ancien commis du Canada, sur les lettres et papiers résultans de la correspondance qu'il a eûe pour le service dans la colonie. J'y consens, Monsieur, ainsi je vous prie de donner vos ordres pour que le dit Sebet puisse voir et travailler avec le Sr Cadet, toutes les fois qu'il se présentera au château avec les dites lettres et papiers qu'il aura à communiquer au prisonnier.

« Je suis avec respect, Monsieur, votre très humble et très obéissant serviteur.

DE SARTINE ».

Chaque visite faite au Sr Cadet est enregistrée. Ce fut les 25, 26, 27 et 28 du même mois que Sebet eut accès à la Bastille.

***

Les trois documents du même genre qui viennent ensuite, ont rapport à Pénisseau (Louis-André-Antoine-Joachim), négociant associé et commis de Cadet, dans ses bureaux de Montréal.

C'était un homme entreprenant ; il était excellent pour faire des marchés, faire travailler, et avoir l'œil en même temps sur différentes choses ; mais il était de mauvaise foi et double dans toutes ses démarches ; on prétend qu'il avait été obligé de sortir de France pour des malversations dans le commerce. Il avait épousé une fort jolie femme, fille d'un marchand de Montréal, qui passait pour avoir eu des relations suivies, d'abord avec Péan et plus tard avec le chevalier de Lévis. Outre qu'elle était belle—dit le mémoire du Sieur de C.—il y avait quelque chose de grand dans ses manières. Quoiqu'elle ne vécût pas en bons termes avec son mari, il n'y eut jamais de rupture complète entre eux.

Lors du jugement rendu dans l'affaire du Canada, le 10 décembre 1763, Pénisseau fut condamné à 500 livres d'amende et 600,000 livres de restitution, et banni de Paris pour neuf ans. Le commis de Cadet aussi chanceux que son maître, fut exempté de restituer, grâce à l'intervention de sa jeune et jolie femme auprès du Duc de Choisel.

Pénisseau fut incarcéré, comme presque tous les autres canadiens, à la date du 13 novembre 1761. Voici les pièces qui s'y rapportent :

« A Paris, le 22 avril, 1764.

« Je consens, Monsieur, que le Sr Pénissault prisonnier à la Bastille, voye et parle à Mad. sa femme, au Me Dupont son domestique, et à tous autres qui se

présenteront pour le voir, à l'exception de personnes du sexe, et ce toutes les fois qu'ils iront au Château pour le Sr Pénissault, à qui ils pourront parler en particulier et sans la présence de Mrs. les officiers.

" Je suis avec respect, monsieur, votre très humble et très obéissant serviteur.

DE SARTINE ".

" A Paris, le 30 mars, 1764.

" Je vous prie, monsieur, de permettre au Me Chartier, cyd. Boulanger en Canada, de voir et de parler au Sr Pénissault, prisonnier de l'ordre du Roy à la Bastille, afin de prendre avec lui des éclaircissements sur des lettres de change et ordonnances du trésor qu'il lui a confiées à Montréal, le tout en observant les précautions ordinaires ; et d'avance j'ay l'honneur de vous envoyer le placet du dit Chartier en vous priant de le faire communiquer au dit Pénissault afin qu'il y fasse réponse, que M. le Chevalier m'enverra après l'entrevue de ces deux particuliers.

" Je suis avec respect, etc., etc.,

DE SARTINE."

" A Paris, le 30 mai 1764.

" Le Sr Pénisseau, monsieur, étant malade à la Bastille, et sa femme désirant voir elle-même son état, je vous prie de lui permettre de le voir dans sa chambre, seule si elle le demande. Si sa maladie augmentait je vous serai bien obligé de me le faire savoir.

" Je suis, etc.

DE SARTINE."

* * *

Le document qui vient ensuite, regarde Bréard (Jacques-Michel) contrôleur de la marine à Québec. Il dût lui aussi attraper sa bonne part dans les pillages qui se firent dans la colonie à l'époque dont nous avons parlé ; car il fut condamné à être banni de la prévosté de Paris pour neuf ans, et de plus à restituer 300,000 livres. Voici cette pièce :

" Je consens, Monsieur, que vous remettiez à Mad. Bréard toutes les hardes, linges et autres effets qui sont présentement inutile au Sr. Bréard, son mari, détenu à la Bastille, après visite faite cependant des choses que vous remettrez.

" Ce 31 mars 1764.

DE SARTINE.

" M. chevalier, Major de la Bastille."

* * *

La dernière de ces pièces arrachées aux archives de la Bastille, regarde les nommés Corporon et Maurin, commis ou associés du Sieur Cadet.

Jean Corporon, homme de néant—comme le qualifie l'auteur des mémoires du Sieur de C. plus haut mentionnés—que ses coquineries avaient fait chasser de chez différents négociants où il était commis auparavant, avait de l'esprit, et entendait parfaitement le commerce. Cadet l'eut pendant deux ou trois ans à son service ; il l'avait intéressé à son commerce, en sorte qu'il était devenu son homme de confiance. On ne sait exactement quels arrangements il fit avec Cadet ; mais personne n'ignorait qu'il avait gagné de grandes sommes avec lui, et qu'en très peu de temps il devint puissamment riche.

Dans le jugement rendu souverainement et en dernier ressort dans l'affaire du Canada, comme on appela alors ce scandale, il fut condamné à restituer 600,000 livres.

Le Sieur Maurin (François), passait pour être l'homme le plus difforme de la colonie ; il était bossu, et n'avait rien que de sinistre dans la physionomie et le maintien ; mais il avait un esprit vif—comme la plupart des bossus—et quelque peu cultivé. Il avait été commis auparavant et avait fait preuve de capacité. Il était ambitieux et souvent généreux par vanité. Il poussa le luxe jusqu'aux limites où il pouvait aller au Canada. Jamais on ne vit jouir du spectacle de la misère publique avec plus de faste et d'arrogance !

Il fut lui aussi incarcéré à la Bastille le 13 nov. 1761. Voici la lettre qui s'y rapporte :

« A Paris, le 3 mai, 1764.

« Je vous prie, monsieur, de permettre au Sr Phelip de voir et de parler aux Srs Corporon et Maurin prisonniers à la Bastille, et pour cet effet on les fera venir tous deux, l'un après l'autre dans la salle du Conseil, le tout en observant les précautions ordinaires.

« Je suis avec respect, Monsieur, votre très humble et très obéissant serviteur.

DE SARTINE. »

***

Il est curieux de remarquer que presque tous les membres de cette fameuse clique furent arrêtés le même jour, 13 novembre 1761, alors qu'ils mettaient pied à terre sur les côtes de France, revenant du Canada après une traversée des plus dures et qui leur fit croire souvent que leur dernier moment était arrivé.

Leur procès commença dans le mois suivant, en décembre 1761. Cadet se déclara d'abord innocent ; mais finit par faire une confession pleine et entière.

L'avocat de Bigot, en réponse à l'accusation portée contre son client, d'avoir fait du commerce au Canada, contrairement aux édits de 1669 et 1701, prétendit que parce que ces édits n'avaient pas été enregistrés dans les minutes du Conseil Supérieur de la Nouvelle-France, ils n'y faisaient point loi. La plupart des inculpés se défendirent en s'accusant les uns les autres. Bigot et Vaudreuil s'accusèrent mutuellement ; tous s'accordèrent à dénoncer Cadet.

D'une cinquantaine de personnes dont on fit le procès dans cette fameuse affaire du Canada, un petit nombre seulement furent condamnées.

Tous ces documents signés de M. de Sartine, que nous venons de citer, sont de l'écriture de Dupont, conseiller au Chatelet, membre de la commission chargée d'examiner les malversations commises au Canada. De concert avec M. de Sartine, il interrogea Bigot, Péan, Cadet et autres principaux inculpés.

***

M. Benjamin Sulte, à qui nons avions demandé s'il connaissait des canadiens—autres que ceux que nous venons de mentionner—qui auraient été embastillés, nous répondit qu'il croyait que François-Marie Perrot, gouverneur de Montréal en 1672, avait goûté à la Bastille. Nous fîmes alors quelques recherches nouvelles qui nous amenèrent à la conclusion que, de fait, ce Perrot y avait été enfermé pendant trois mois, lors de son retour en France, dans l'automne de 1674. Ce fut Frontenac qui le fit faire prisonnier à Québec et le fit repasser en France pour avoir résisté ouvertement à ses ordres, lors de l'arrestation de de Carion, que Frontenac avait aussi fait faire prisonnier par son lieutenant Bizard, pour avoir favorisé le commerce illicite des coureurs de bois. Et sur les rapports de Frontenac, Louis XIV fit emprisonner Perrot à la Bastille, à son arrivée en France. La résistance de Perrot à l'autorité du gouverneur Frontenac fut blâmée par le roi. Pour l'en punir—écrivait Louis XIV—je l'ai fait mettre à la Bastille pour quelque temps, en sorte qu'en retournant dans ce pays-là, non seulement cette punition le rendra plus circonspect, mais elle servira encore d'exemple pour retenir les autres, etc.

L'histoire nous peint Perrot sous un bien mauvais jour. Il était turbulent et de plus d'une cupidité poussée à sa dernière limite. Il est accusé de s'être associé aux coureurs de bois pendant son administration de gouverneur de Montréal et d'avoir séparé avec eux les profits de la traite. Il troqua, dit-on, son habit officiel contre des fourrures, et l'on vit un jour de foire, un sauvage se promener et se pavaner dans les rues de Montréal avec les vieux habits galonnés du gouverneur. Il était par sa femme le neveu de l'Intendant Talon et fut le premier seigneur de l'île Perrot, qui lui avait été concédée par son oncle. Il fut en 1684 nommé gouverneur de l'Acadie. Il eut un fameux duel avec Jacques Lemoine, Sieur de Ste-Hélène, et suivant Bibaud, il alla finalement se faire tuer à la Martinique.

D'après une note qui se trouve à la page 679 du cinquième volume de Margry: " Mémoires et documents, etc., Paris, 1887 ", on lit ce qui suit, au sujet d'un mémoire attribué à Lamothe-Cadillac: " La date du 31 juillet 1718, placée à la fin du manuscrit, est postérieure de plus de quatre mois, au 6 février 1718, époque à laquelle Lamothe-Cadillac *sortit de la Bastille* ". Nous n'avons pu trouver d'autres indices de l'emprisonnement de ce canadien à la Bastille, si ce n'est cette note accidentelle, qui se trouve dans la table des matières du cinquième volume de l'ouvrage de Margry. Nous serions bien aise de connaître le nom des autres canadiens qui auraient séjourné à la Bastille et qui ont pu nous échapper.

*
* *

S'il faut en croire certains écrivains, qui semblent bien renseignés, le séjour de la Bastille était assez plaisant pour ceux qui n'attachaient pas une trop grande importance à la liberté d'agir à sa guise. D'après plusieurs, la table aurait été somptueuse. Les prisonniers avaient la jouissance d'une bibliothèque assez bien fournie et pouvaient même quelquefois garder avec eux un domestique. Le Maître de Saci, Fontaine, Mme de Staël et l'abbé Morellet qui y ont séjourné, affirment que leurs plus belles années furent celles qu'ils passèrent dans cette agréable résidence. En somme cette prison, d'après eux, n'aurait eu d'autres inconvénients que celui d'être une prison.

D'un autre côté, des personnes qui se prétendent également bien renseignées, nous font connaître la Bastille sous un jour tout différent. Gardons un juste milieu en face de ces opinions qui diffèrent, et nous serons peut-être dans le vrai. Ce qu'il y a de certain, en tout cas, c'est que la Bastille, en tant que prison, n'a pas eu jusqu'à présent son égale nulle part ailleurs.

3807. BIGOT (Jacques), jésuite, missionnaire des Abénaquis, arrive au Canada en 1679, et meurt en 1713.—P. a. s. ; *Paris, 11 décembre* 1691, comme Procureur des Missions de la Compagnie de Jésus, en la Nouvelle-France ditte Canada. 1 p. in-12 sur parchemin. Sceau.

Quittance pour la somme de 350 livres des rentes de l'Hotel de Ville de Paris, étant le revenu de six mois sur sept cent livres de rente constituées sur les aydes et gabelles.

3808. BLACKSTONE, Esq. (Henry), shérif des Trois-Rivières et coroner du District de Québec. Il était le fils de Sir William Blackstone, le célèbre commentateur des lois d'Angleterre.—P. a. s. ; *Trois-Rivières, 19 avril* 1805. 2 p. in-4.

Ordre d'arrêter Benjamin Marchand de Champlain.

3809. BLANCHET (Pierre), généralement connu sous le nom de « Le citoyen Blanchet », journaliste, républicain et libéral convaincu. Il a abandonné la politique pour s'occuper d'agriculture, à Arthabaska, où il vit dans la plus grande retraite. Il est maintenant âgé de 78 ans.—L. a. s. adressée à votre humble serviteur ; *Arthabaska, 25 déc.* 1883. 4 p. in-8. Portrait.

« .... Je ne me mêle plus de politique. J'en suis dégoûté et je désespère depuis longtemps de voir jamais s'opérer au Canada aucune réforme quelconque, à cause de l'affreuse corruption et de la vénalité qui a pourri les hommes d'état et la masse de la population. Au lieu de réformes je ne vois que des abus et des taxes épouvantables, qui vont faire de ce pays une seconde Irlande ».

3810. BLONDIN (J. F.), célèbre équilibriste qui a traversé les chutes Niagara sur un câble métallique tendu d'une rive à l'autre.—S. a. ; *Niagara Falls, July 20th* 1861. 1 p. in-16.

3811. BOIS (Abbé L. E.), né à Québec, en 1813, ordonné en 1837, curé de St-François de la Beauce en 1843, et de Maskinongé en 1848, où il est mort il y a quelques années. Tous ses loisirs étaient consacrés à l'étude de l'histoire du Canada ; il est l'auteur de plusieurs écrits assez importants.—L. a. s. ; *Maskinongé, 30 août*, 1853. 2 p. in-4.

Lettre où il est question de Jolliet, le découvreur du Mississipi et sa famille au Canada.

3812. BOISSEAU, greffier de la Prévosté de Québec.—P. a. s. ; *Québec, 25 nov.* 1729. 1 p. in-folio.

3813. BOISSEAU (J.), notaire.—P. a. s. ; *St-Thomas, 4 oct.* 1814. 3 p. in-folio.

Offre de rente et protêt par Aug. Courberon à la veuve Jos. Courberon.

3814. BONAPARTE (Napoléon), Empereur des Français.—L. s. : « Bonaparte », à Jos Mounier ; *La Malmaison, 14 messidor, an X.* 1 p. in-4.

Il félicite Mounier, qui venait d'être nommé préfet d'Ille-et-Vilaine, de s'être tiré avec habileté et fermeté des embarras qu'on lui avait suscités dès le début, et auxquels il n'était plus accoutumé.

3815. BORTWICTZ (Augustus D.), avocat à Trois-Rivières, pendant longtemps.—L. a. s. ; *3 Rivers, 15th March* 1821. 1 p. in-folio.

3816. BOSTON (John), avocat de Montréal.—L. a. s. ; *Montreal, 23 March*, 1819. 2 p. in-4.

3817. BOUCHER (J. B.), pendant quarante-sept ans curé de Laprairie, où il est mort en 1839, à 78 ans. Il est l'auteur des *Cantiques des Missions* dont il y a eu une douzaine d'éditions. Dans ce recueil, le *Nous vous invoquons tous* et quelques autres cantiques sont de lui.—L. a. s. ; *Laprairie, 18 juillet* 1800, adressée à John Neilson. 1 p. in-4.

Instructions relatives à la troisième édition de ses *Cantiques*.

3818. BOUCHER (Louis).—L. a. s. ; *St-Thomas, 30 mai* 1801, à George Symes. 1 p. in-4.

3819. BOUCHER (Frs.), de Maskinongé, avait servi dans la guerre de 1812, comme lieut-colonel, mort en 1861, âgé de 83 ans. —L. a. s. ; *Maskinongé, 15th June* 1819. 1 p. in-4.

Demande un certificat de service pour un jeune homme du nom de Jos. Chabrier, qui faisait partie du 3ème Bataillon et à qui l'on doit des arrérages.

3820. BOUCHETTE (Joseph), Arpenteur général de la Province, avec un salaire de £450, et auteur de plusieurs écrits sur la topographie du Canada. Il a aussi publié de belles cartes qui n'ont pas été surpassées depuis.—Recueil de quatre l. a. s. ; *Québec*, 1839. 4 p. in-4.

3821. BOUCHETTE (R. S. M.), patriote exilé en 1837-38 et plus tard Collecteur des douanes à Québec.—L. a. s., à L. Panet ; *Québec, 9 oct.* 1852. 7 p. in-8.

3822. BOUGAINVILLE (L. A. de), illustre navigateur, premier aide-de-camp de Montcalm à Québec, en 1759, et chevalier de St-Louis. Il repoussa deux fois Murray, à la Pointe aux Trembles, avec 1200 hommes, quelque temps avant la prise de Québec. Il fut chef d'escadre pendant la guerre des Etats-Unis.—L. a. s. ; *Paris, 5 août* 1807, à Monsieur Dentu libraire. 1 p. in-4. Portrait.

La lettre est écrite d'une main tremblante et annonce bien l'âge de l'auteur, qui à cette date avait 78 ans. Voir le fac-similé en regard.

3823. BOULTON (D'arcy), homme politique du Haut-Canada. —L. a. s., marquée « Private » ; *Holland, Chatsworth, P. O. 23 Augt.*, sans année. 1 p. in-12.

Lettre écrite à un membre du gouvernement sur la conduite que tient envers lui le maître de poste de l'endroit, Henry Cardwell. « One vote cannot be spared, so have him stopped at once. »

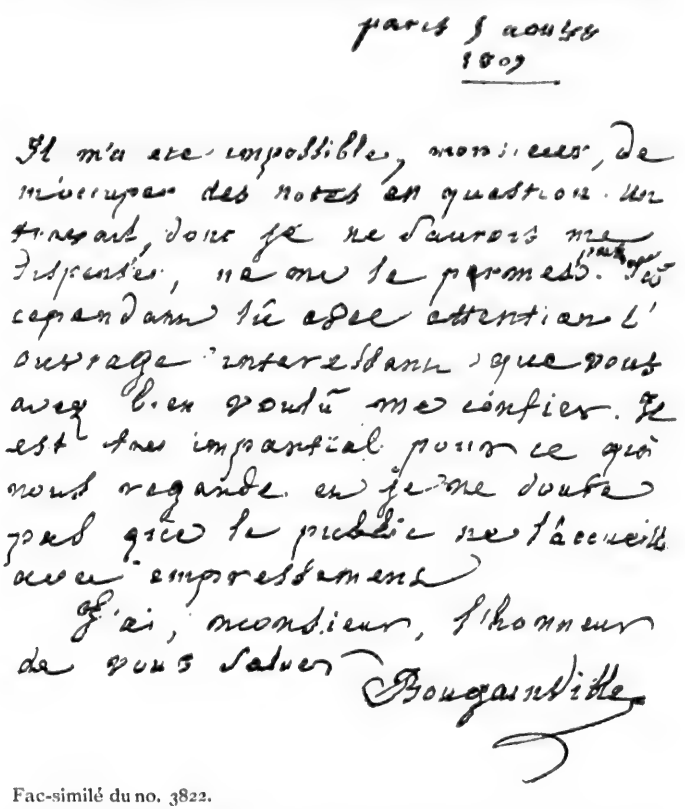

Fac-similé du no. 3822.

3824. BOURDON (Jean), né à Rouen, vint au Canada vers 1634, propriétaire des fiefs St-Jean et St-François, dans la banlieue de Québec. Ingénieur en chef, puis Procureur-général de la Nouvelle-France. Explora la Côte Nord en 1656, au compte de la compagnie de la Nouvelle-France ; jouissait d'une grande influence dans le pays.—P. s.; *Québec, 24 juillet* 1646. Voir *Montmagny*.

3825. BOURGET (Monseigneur Ignace), évêque de Montréal.—L. a. s.; *Montréal, le 9 fév.* 1872, adressée à M. l'abbé Jaggisasco. 3 p. in-12.

Le remercie des précieuses reliques qu'il lui a envoyées et s'excuse de ne pouvoir le récompenser comme il le voudrait, vu les grandes dépenses que lui cause la reconstruction de sa cathédrale.

3826. BOUTEROUE (Claude de), troisième Intendant de la Nouvelle-France, de 1668 à 1670. Sa commission, en date du 8 avril 1668, est dans les mêmes termes que celle de Talon. Garneau dit que c'était un homme savant, poli et gracieux. Dans une lettre à Courcelles (15 mai 1669), Colbert dit que Bouteroue est très estimé en France et que s'il fût resté plus longtemps au pays, l'on n'aurait pu manquer de lui reconnaître beaucoup de qualités. Il était parisien, fut reçu avocat en 1654, fut Conseiller à la Cour des monnaies et a écrit un volume savant et recherché ayant pour titre : « *Recherches curieuses des monnayes de France*, Paris 1666 », in-folio. On voit par L'*Etat de France* de 1674, que Bouteroue était encore vivant ; mais il n'en est pas mention dans celui de 1680 : conséquemment il doit être mort entre ces deux dates.

Belle pièce signée, avec cachet en cire aux armes de l'Intendant ; *Québec, 16 avril* 1669. 2 p. in-folio. Signée aussi par Boucherat, son secrétaire.

C'est la commission de Jean Cusson, comme notaire Royal, procureur et greffier du Cap de la Madeleine.

3827. BOWELL (Sir M.), Premier ministre actuel du Dominion.—L. s.; *Ottawa*, 1887.

3828. BOWEN (Edward), naquit en Irlande en 1780, vint au Canada en 1797, greffier de la Couronne vers 1800, avocat en 1803, marié en 1807 avec la fille de James Davidson, chirurgien des *Royal Canadian Volunteers ;* Sol. Gen. en 1808, puis juge en 1812. Comme on le voit, ça marchait assez bien. Il n'y a rien de surprenant dans ces promotions, quand on sait qu'il était le cousin et le beau-frère de Sir John Caldwell, le beau-frère de John Davidson, et le grand protégé du gouverneur Craig. Bowen fut, vers 1805, le premier *King's Counsel* que nous ayons eu au Bas-Canada. Il est mort vers 1860.—Recueil de quatre l. a. s.; *Québec*, de 1805 à 1819. 8 p. in-4 et in-folio.

2 May 1805—« You must certainly have heard of poor Mr. Elmsley, our chief is no more. Alas—Poor Yorick ».

28 March 1819—« I never remember to have had so heavy a calendar of prisoners to try, as we have already gone thro 23 trials. I understand very little if any business will be got thro this term at Three Rivers, owing to the foolish empeachment of Mr. Bédard, which will, I suspect, prove more prejudicial to Ogden than he may be aware of. »

3829. BOXER (Edward), vice amiral en 1853, fut pendant longtemps maître du havre et *agent for transports* à Québec. Né en 1783, il mourut du choléra, à bord du *Jason* dans le havre de Balaklava, le 4 juin 1855. Mme C. E. Levey de Québec est sa fille. — L. a. s. ; *Quebec, Jan. 24,* 1844. 4 p. in-8.

3830. BRÉARD (Jacques Michel), contrôleur de la Marine à Québec, vers 1759. P. s. : *De Sartine,* Lieutenant-général de Police. 1 p. in-4. Voir le no. 3806.

Document se rattachant à son emprisonnement à la Bastille, en 1764.

3831. BRÉBEUF (Jean de), Jésuite missionnaire, martyrisé par les Iroquois à la mission des Hurons de l'Ile St-Ignace, en 1649. Très belle lettre autographe signée « Jean de Brébeuf » ; *Rouen, ce 31 May,* 1631, adressée au Père Julien Perrault de la compagnie de Jésus, à Caen. Une page in-folio, d'une écriture très fine et difficile à lire. Voir le fac-similé p. 554.

Lettre relative aux affaires de sa communauté en France. L'un des plus rares et des plus précieux autographes que nous ayons dans notre collection.

Le Père de Brébeuf est le plus beau type des missionnaires de la Nouvelle France. Il arrive à Québec en 1625, et part l'année suivante pour la mission des Hurons, dont il fut à peu près le fondateur. Les Hurons le baptisèrent du nom de *Echon,* qui, suivant un vocabulaire huron-français que j'ai en ma possession, voudrait dire *comme du plomb.* En effet, on mentionne que ce bon père était d'une grande taille et d'un poids plus qu'ordinaire, à tel point qu'un jour, les Hurons refusèrent de l'emmener à sa mission, prétextant qu'il était trop pesant, et pourrait les faire périr. Rappelé de sa mission huronne en 1629, il arriva à Québec juste à temps pour être emmené prisonnier par Kirke en Angleterre. De là, il se rendit chez les Jésuites de Rouen et y resta jusqu'à son retour en Canada, en 1633. Il fut reprendre sa mission chez les hurons et y fut martyrisé par les iroquois, en 1649, après avoir enduré les supplices les plus terribles avec une bravoure et une résignation qui étonnèrent ces barbares eux-mêmes. Sa tête fut envoyée à l'Hôtel-Dieu de Québec, où elle se trouve encore, renfermée dans un buste en argent de grandeur naturelle que quelques membres de sa famille envoyèrent de France, à cet effet. A l'époque de sa mort il avait 56 ans.

Le Père Julien Perrault à qui cette lettre est adressée, était en 1634 et 1635 missionnaire en l'Isle du Cap-Breton, comme on pourra s'en assurer en voyant sa signature à la fin de la Relation de 1635, imprimée en 1636.

3832. BRÉHAUT (Peter), père, marchand. Etablit en 1816, à Québec, une grande brasserie qui portait le nom de *Cape Diamond brewery.* Il était membre de la Chambre d'Assemblée quand il se noya, en mai 1817. Sa femme se remaria avec un M. Sheppard, en nov. 1818. Ce mariage donna lieu à un des *charivaris* qui étaient de mode à cette époque dans notre ville.—P. s., en compagnie de

L. Dunière, comme témoin. Copiée sur la *Gazette de Québec*, du 28 janvier 1790. 1 p. in-folio. Aussi: 2 l. a. s. de Peter Bréhaut, fils.

Réparation d'honneur faite au Colonel England du *24th Regt.*, pour avoir faussement insinué qu'il s'était fait battre et fait voler son casque, etc., par trois soldats de ce régiment. Pour expliquer l'absence de son casque, dont il ne pouvait rendre compte, il avait inventé l'histoire des soldats.

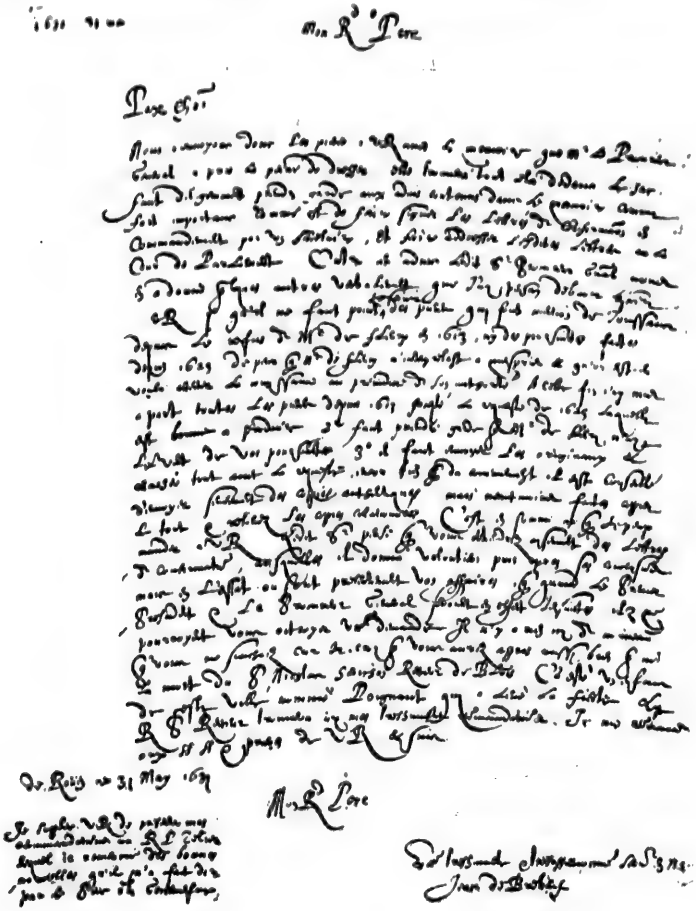

Fac-similé du no. 3831.

3833. BRENTON (Edward B.), " Deputy Judge advocate ", à Québec, en 1812.—P. a. s.; *Castle of St. Louis, Quebec, 13th June*, 1812. 2 p. in-folio.

3834. BRIAND (Mgr. Jean Olivier), évêque de Québec.—L. a. s., à M. de Lotbinière, seigneur de Vaudreuil, &c. *Québec, le 25 juillet* 1782. 2 p. in-4.

Lui donne des nouvelles de son *digne et respectable père*, qui lui viennent de son correspondant de Paris. " Sur quoi vous me permettrez d'observer, que, 1° Mr. votre père s'est retiré de sa maladie, satisfaction que je partage avec vous ; 2° que cet aimable père n'a pas besoin des secours que votre bon et généreux cœur veut bien lui fournir, etc. "

3835. BROOKE (Rev. Dr. John), chapelain de la garnison de Québec, de 1764 à 1768, et mari de Frances Brooke.—P. s.; *Quebec, 29 Dec.* 1767. Voir *Carleton.*

3836. BROOKE (Frances), femme distinguée par ses aptitudes pour la littérature, fille d'un ministre protestant du nom de Moore et femme du précédent. Elle est l'auteur d'un grand nombre de romans et nouvelles, entre autres de : " The history of Emily Montague, London, 1769 ", qu'elle écrivit pendant son séjour ici. Elle est morte le 23 janvier 1789, quelques semaines après son mari.—L. a. s. ; *London, Sept. 10,* 1768. 1 p. in-12. Voir fac-similé p. 556.

Cet autographe a d'autant plus d'intérêt pour nous, qu'il se rapporte au roman même d' " Emily Montague ", qu'elle écrivit au Canada. Il y a dans le " Quebec Herald " du 22 février 1790, l'anecdote suivante sur le compte de Frances.

" The evening before this lady (Mrs. Brooke) departed with her husband for Canada, she had a party at her apartments, who met for the purpose of bidding her farewell. Miss Hannah More, Miss Seward, Mr. Keate, Dr. Johnson and Mr. Boswell, were amongst her visitors. As Dr. Johnson was obliged to take his leave early, he rose, and wishing her health and happiness, went seemingly away. In a few minutes a servant came to acquaint Mrs. Brooke that a gentleman in the parlor wished to speak with her. She accordingly went down stairs and who should it be but Dr. Johnson. Madam, says the doctor, I sent for you down stairs that I might kiss you, which I did not choose to do before so much company ".

3837. BROOKE (Frances), même que la précédente.—L. a. non-signée, adressée à M. Cadell, son éditeur ; *Friday 2 o'clock, 4th July.* (écrite vers 1770). 1 p. in-4.

" Mrs. B. would be glad to see Mr. Cadell either to-day or to-morrow morning : in order to arrange their agreement finally, as she thinks of going into the country monday or tuesday. "

London. Sept. 10th 1768
Received of Mr Dodsley Thirty
Pounds on account of the novel
called Emily Montague
by Frances Brooke

30 0 0

Fac-similé du no. 3836.

3838. BROUILLAN (Le Sieur de), gouverneur de l'Acadie.—Pièce datée de *Versailles, le 1er juillet* 1705. 4 p. in-folio.

Lettre d'érection en comté du port de Rossignol, concédé au Sieur de Brouillan. Cette concession comprend la partie de la côte de la Nouvelle-Ecosse bornée du côté de l'Ouest par la pointe du Nord-Est du port de Montoir et du côté de l'Est par la petite rivière avec les isles et islets qui se trouvent dans cette étendue de terre.

3839. BROWN (William), généralement reconnu comme celui qui introduisit l'imprimerie au Canada, en compagnie de Gilmore. Fondateur de la *Gazette de Québec*, en 1764.—P. a. s.; *Quebec*, 1779. 1. p. in-12.

Nous donnerons ici quelques notes biographiques puisées dans une correspondance du Dr H. Neilson (l'heureux possesseur de tous ses papiers de famille), parue dans le *Morning Chronicle* de Québec, du 3 août 1888.

William Brown naquit en Ecosse vers 1737 ou 1738, d'une famille assez à l'aise, alliée à celle des Dalhousie, dont l'un des membres fut gouverneur du Canada. A l'âge de 15 ans il fut envoyé chez des parents de sa mère, en Virginie, pour y tenter fortune. Après avoir essayé diverses besognes, on le trouve apprenti chez William Dunlop, imprimeur et libraire de Philadelphie, beau-frère de Franklin. En 1760, il fut envoyé par Dunlop pour diriger une imprimerie à Bridgetown, Barbades; mais en 1763 il abandonna cette position pour cause de santé, et résolut de se diriger vers Québec qui venait de tomber aux mains de l'Angleterre. Son patron l'encouragea et lui fournit les moyens de se procurer en Angleterre un matériel complet d'imprimerie.

Brown arriva à Québec, à la fin de septembre 1763, avec un prospectus de son journal imprimé d'avance, pour pouvoir recueillir des souscriptions jusqu'à l'arrivée de son matériel au printemps suivant. Le 21 juin 1764, le premier numéro de *La Gazette de Québec* parut. Peu de temps après, Brown ajouta à son imprimerie un magasin de livres et fit de bonnes affaires. Actif, économe et célibataire, Brown mena si bien sa besogne, qu'à sa mort arrivée soudainement le 22 mars 1789, il laissa une fortune d'au delà de £15,000 sterling. Il fut enterré dans le petit cimetière anglais de la rue St-Jean, à Québec.

3840. BURKE (Capt. Geo. T.), major de Brigade du 100 Regt. —P. a. s. ; *Brigade major's office, Quebec, 24th June* 1815. 2 p. in-folio.

3841. BURNS (Philip) né Jolibois, grand constable des Trois-Rivières, dont Barthe (Mémoires d'un demi-siècle), ne fait pas de compliments.—L. a. s. ; *Three Rivers, 23 Dec.* 1826. 1 p. in-4.

3842. BURROUGHS (Louise Angélique), ursuline aux Trois-Rivières sous le nom de Sœur Ste-Claire, fille du notoire Stephen Burroughs, naquit à Hanover, Mass., en 1797, se fit catholique en 1815 et devint religieuse ursuline aux Trois-Rivières, vers 1820, où elle fut la première annaliste de cette communauté. Elle est morte en 1857, âgée de 59 ans. Elle entendait bien les affaires et s'occupait de l'étude des sciences naturelles.—1° L. a. s. comme suit : « Sr. A. Lse. Burroughs, de Ste-Claire » ; *Ursulines des Trois-Rivières, 9th January* 1852, adressée à Madam M. Hart. 2 p. in-4.—2° Petit cahier de onze feuillets, in-12, où se trouvent des notes écrites de sa main, vers 1840, sur la navigation aérienne, sur les thermomètres, sur l'astronomie, sur l'usage de l'opium en Angleterre, etc.—3° Une liste des sœurs de la maison, de 1697 à 1767, préparée et écrite de sa main. 4 p. in-folio.

3843. CADET (Joseph), munitionnaire général sous Bigot, pendant les trois dernières années de la domination française en Canada.—Pièce autographe signée par J. Cadet, Panet, Barolet, Saillant ; *Québec*, 1750. 4 p. in-4.

Privilège de Boucherie pour la ville de Québec, accordé par Cadet à Pierre Montreüil. Cadet demeurait alors dans la rue de la Canoterie.

3844. CADIEUX (L. M.), curé de Beauport en 1813, des Trois-Rivières en 1819, où il publia quelques écrits qui firent du bruit, sur l'inamovibilité des curés. Il est mort à la Rivière-Ouelle, en 1838.—P. a. s. ; *Trois-Rivières, 15 nov.* 1819. 1 p. in-12.

3845. CADILLAC (Antoine de Lamothe), fondateur, vers 1700, de la ville de Détroit (aujourd'hui capitale de l'état du Michigan, Etats-Unis), né vers 1659, mort en 1730. On le trouve gouverneur de la Louisiane, en 1712.—Pièce autographe écrite vers 1718, intitulé : « Mémoire de ce qui peut rendre la Nouvelle-France riche et florissante, dressé et présenté en mars 1718 ». 15 p. petit in-4.

Ce mémoire n'est pas signé ; mais en comparant avec soin cette écriture avec d'autres documents écrits par Cadillac, il est facile de se convaincre qu'il en est bien l'auteur. Je me suis procuré cette pièce à la vente des manuscrits du Major Ben. Perley Poore, il y a quelques années. Voir " L'Union Libérale ", nos. 37 à 40 du volume premier, où se trouve une analyse de ce document, ainsi qu'une biographie de l'auteur, qui contient quelques erreurs.

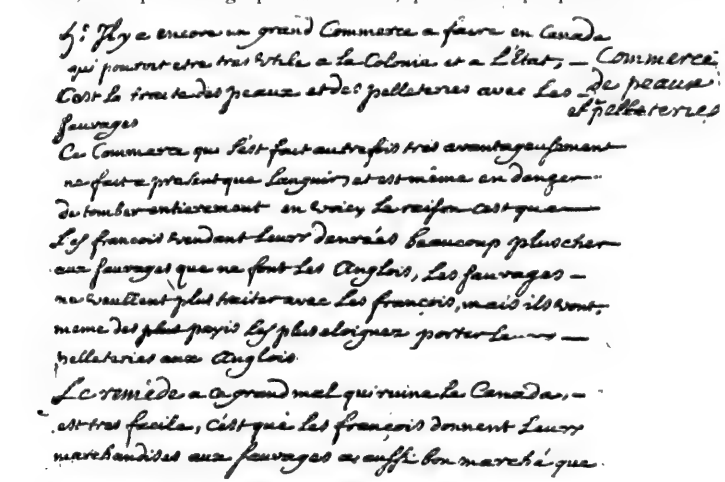

Fac-similé du no. 3845, attribué à Cadillac.

3846. CALDWELL (Sir John), baronnet, fils de Sir James, à qui il succéda en 1784, mort en Angleterre vers 1830. Il fut membre du Conseil Législatif, membre du Parlement, puis Receveur Général ; c'est alors qu'il fut accusé de s'être approprié les revenus complets de la Province pour une année, £100.000. Il était le beau-frère du juge Bowen et de John Davidson. Belle l. a. s. ; *Quebec, 4 Sept.* 1818. 3 p. in-4.

3847. CALLIÈRE (Hector de), chevalier de l'ordre de St-Louis, douzième Gouverneur et Lieutenant-général pour le Roy en toute la France Septentrionale, dont la commission est datée du 20 avril 1699. Charlevoix n'hésite pas à le proclamer l'un des meilleurs généraux qu'ait possédés le Canada. Il mourut à Québec le 26 mai 1703.—Belle pièce de 6 p. in-folio, signée : " Le Chev. Decallières " ; *Québec, 23 octobre*, 1699. Signé aussi par Champigny, Beauharnois, Hubert, Hautteville, André, Trehart.

Concession de la seigneurie de Syllery aux pères Jésuites, et aussi celle d'un terrain situé aux Trois-Rivières, ayant appartenu au chef sauvage Pachiriny.

3848. CALLIGRAPHIE. Recueil d'une cinquantaine d'échantillons d'écriture française, sur des feuilles de parchemin, in-folio, écrites en France, de 1693 à 1818, signées des noms suivants : Bérey, Delahaye, Du Val, Buzet, Roland, Coulon, Rozé, Hachette, Hulmé, Harger, Collas, Dessalle, Joseph, etc.

3849. CALONNE (L'Abbé Jacques Ladislas Joseph de), célèbre prédicateur, frère du ministre de Louis XVI, réfugié à Londres (lors de la Révolution française) où il fonda le *Courrier de l'Europe*, et vint de là en Canada, en 1799. Fut d'abord missionnaire à l'Isle du Prince Edouard, puis devint, en 1807, chapelain des Ursulines des Trois-Rivières, où, dit-on, Mgr Plessis allait quelquefois le consulter à propos de questions embarrassantes. Il est mort à Trois-Rivières, en 1822.—L. a. s.; *le 26 fév.* 1786, « à Monsieur le Comte ».

Demande d'une situation pour un nommé Le Sieur, auquel il s'intéresse.

3850. CAMPBELL (John), Surintendant et interprète des sauvages dans la Province de Québec, gendre de St-Luc La Corne, fut pris avec le général Prescott dans sa retraite de Montréal à Québec, en 1775.—L. a. s., à Sir John Johnson; *Quebec, 6th Nov.*, 1784. 3 p. in-4.

3851. CAMPBELL (James), engagé par le gouvernement canadien, pour essayer la culture du chanvre dans cette province.—L. a. s.; *Quebec. 1 Jany.*, 1807. 1 p. in-4., accompagnée de trois autres documents officiels de la main de Ryland, qui se rapportent à l'achat d'une terre appartenant à Raymond Héon, à Bécancourt, pour y faire la culture du lin.

3852. CAMPBELL (Arch.), notaire Royal à Québec, fondateur de la Salle de musique.—L. a. s.; *Quebec, 16 Oct.* 1826. 2 p. in-4.

3853. CARLETON (Guy), plus tard Lord Dorchester, gouverneur du Canada.—P. s. ; *Quebec, 29 Dec.* 1767. 1. p. in-folio. Signée aussi par H. T. Cramahé et John Brooke. Portrait.

Ordre donné à « John Powell Esq. Deputy paymaster, to pay £25-15-8 for allowance of firing, etc. for the garrison of Quebec, for three months, to the Reverend Doctor John Brooke », alors chapelain de la garnison, et le mari de Frances Brooke.

3854. CARLETON (Guy), même que le précédent.—L. a. s. ; *Quebec, 2nd April*, 1770. 1 p. in-4.

Ordre de délivrer au Lieut. Potts " Quarter master to the 8th or King's Regiment of foot, eighteen french spades and twelve wheel-barrows, to be returned ".

3855. CARLETON (Sir Guy). Commission de Sir Guy Carleton, K. B. comme " Captain general & Governor in Chief of Quebec, 22 April 1786 ". Copie faite par John Kipling " Chapel of the Rolls ". 21 p. in-folio.

3856. CARON (Réné Edouard), juge, puis Lieutenant-Gouverneur de Québec.—L. s. ; *Québec, 14 juin*, 1875. 2 p. in-8.

Relative à la mort de son frère Félix, de Ste-Anne de Beaupré.

3857. CARON (Les Abbés Chs. Ol. et Thos.), professeurs et officiers de la Corporation du Collège de Nicolet, devenus tous deux Vicaires généraux.—Pièce signée conjointement; *Nicolet, 17 août* 1848.

Long réquisitoire adressé à Messieurs les membres de la Corporation du Séminaire de Nicolet, parce qu'on a semblé les ignorer depuis quelque temps, dans la direction du Séminaire.

3858. CARTER (George), chirurgien dans la milice régulière anglaise aux Trois-Rivières pendant la guerre de 1812, où il se fixa après les troubles.—L. a. s.; *s. l. n. d.* (vers 1815). 1 p. in-folio.

3859. CARTIER. Fac-similé de la signature de Jacques Cartier et de ses soixante quinze compagnons lors de son voyage au Canada en 1534. Publié par Faribault sous le patronage de la société historique de Québec. 3 p., grand in-4.

3860. CARTIER (Sir George), homme politique canadien de grand mérite, pendant longtemps chef du parti conservateur.—P. s., adressée à l'Hon. J. S. McDonald; *Quebec, 28th March*, 1855. 1p. in-folio.

3861. CARTIER (Jacques), de St-Antoine, représentant du comté de Surrey, vers 1792. L. a. s., à George Symes ; *St-Antoine*, 1809. 3 p. in-4.

3862. CARY (Thos.), avocat, secrétaire de Sir George Prescott, précepteur, dit-on, de Mgr Plessis, puis fondateur du *Mercury* de Québec, en 1805. Mort en 1823.—P. s. ; *Québec, 1 nov.* 1798.

Nous possédons aussi une l. a. s. ; *Quebec, 8 May* 1824. 2 pièces in-4. Voir *Prescott.*

3863. CASAULT (Thomas), notaire à Kamouraska.—P. a. s. ; *le 27 avril*, 1818. 2 p. in-folio.

3864. CASGRAIN (Pierre), de la Rivière-Ouelle.—L. a. s. ; *25 mars*, 1801. 1 p. in-4.

3865. CASGRAIN (Hon. C. E.), avocat, puis ministre des Travaux Publics, sous l'Union. Il est le père des abbés Casgrain.—L. a. s. ; *Québec 25 oct.* 1824. 1 p. in-folio.

3866. CASOT (Jean Joseph), dernier Jésuite canadien de l'ancien régime.—L. a. s. ; *Québec, 21 sept.* 1784. 1 p. petit in-8.

A sa mort, arrivée le 16 mars 1800 (lorsqu'il avait 71 ans), la Couronne d'Angleterre prit possession des biens que possédaient les jésuites au Canada.

3867. CATHCART (Charles Murray, Earl of), Gouverneur général du Canada, 1845-47. *Montreal, 27th Jan.* 1847. 1 p. in-folio.

3868. CAZEAU (François), négociant à Montréal en 1759, soupçonné d'avoir eu des liaisons avec le Congrès des Etats-Unis, en 1775, emprisonné à Québec par Haldimand, vers 1780 ; retenu prisonnier pendant 859 jours, il s'évade en août 1782, et va se réfugier aux Etats-Unis. On le trouve à Paris en 1788, où il fit imprimer un mémoire intitulé : « Précis de la réclamation du Sieur Cazeau, ci-devant négociant à Montréal, en Canada. Paris, s. d. 8 p. in-4. (Dufossé 82009) », énumérant ses services rendus aux Etats-Unis et les sommes qui lui sont dues par le Congrès. Il n'y a pas de doute que Cazeau était un *Congréganiste.*—L. a. s. ; *Paris, ce 21 mai* 1788, adressée à J. P. Brissot de Warville, qui part pour les Etats-Unis, chargé de son affaire auprès du Congrès. 3 p. Aussi deux autres pièces se rattachant à la même affaire. 3 pièces in-4.

Cette lettre quoique sans orthographe est d'une assez bonne rédaction. On y trouve ses instructions personnelles à Brissot, sur les démarches qu'il devra faire, les personnes qu'il devra consulter, l'emploi qu'il devra faire de l'argent reçu, dont une partie sera adressée à sa femme ou à son fils, à Montréal ou à Lachine, etc. Toute relative à sa réclamation contre les Etats-Unis « pour services rendus aux américains, depuis leur entrée à Montréal, le 13 9bre 1775, jusqu'à la paix ».

3869. CAZEAU (Mgr C. F.), né à Québec en 1806, ordonné en 1830, secrétaire de plusieurs évêques de Québec, puis Vicaire Général jusqu'à sa mort.—Deux l. a. s.; *Québec, 5 mars* 1835 et *14 nov.* 1845. 4 p. in-4.

L'une de ces lettres est intéressante ; l'auteur y critique le premier volume de l'*Histoire du Canada* de Garneau, qui vient de paraître.

3870. CHAMPIGNY (Jean Bochart-Noray, Chevalier de), Intendant (le septième) de la Justice, Police et finances en Canada, Acadie, Isle de Terreneuve, et autres pays de la France Septentrionale. Sa commission est en date du 24 avril 1686. Il occupa cette position jusqu'à 1702.—Pièce signée en date du 23 octobre 1699. Voir *Callières.*

3871. CHAPMAN (Lewis), semble avoir été un marchand de Nicolet, vers 1821.—Deux l. a. s.; *Nicolet, 16th April,* 1821 et *8th Oct.* 1826. 3 p. in-4.

3872. CHAREST (Etienne), Seigneur de Lauzon, près de Québec.—L. a. s.; *Québec, le 12 juin* 1750, au notaire Barolet. 1 p. in-4.

Lui prescrit de faire un contrat de concession à Michel Blais, d'une terre de neuf sur trente arpents à la pointe Fleury.

3873. CHAREST (Zéphirin), curé de St-Roch de Québec, pendant 40 ans.—L. a. s. ; *St-Roch, 13 août* 1867. 1 p. in-8, avec un portrait.

3874. CHARETTE (Athanase, Baron de), né vers 1828, chargé du commandement d'un régiment d'élite dans l'armée papale, composé presque exclusivement de la jeune noblesse de tous les pays, et dans lequel se trouvaient nos zouaves pontificaux canadiens. Il fit une visite au Canada, en 1880.—L. a. s. ; *s. l. n. d.* (Paris, janv. 1893), adressée à Mgr Bégin, Coadjuteur du Cardinal Taschereau, alors de passage à Paris. 1 p. in-12.

" ...Je ne veux pas laisser passer à Paris un évêque canadien sans aller lui présenter mes très respectueux hommages comme français et comme zouave.... "

3875. CHARLES IX, roi de France, de 1560 à 1574, petit fils de François Ier et fils de Catherine de Médicis. Il succéda à François II comme roi de France, à l'âge de dix ans, en 1560. Ce fut sous son règne qu'eut lieu le massacre de *la Saint-Barthélemy.*—L. s. ; *Fontainebleau, le 23 mars,* 1567. ½ p. in-folio. Portrait.

« A mon ami et féal conseiller général de mes finances, établi à Lyon, Jean de Chastellier, dit le général », lui ordonnant très expressément de faire et continuer sa résidence en la dite ville, et de n'en partir que par son commandement.

3876. CHARBONNEL (Mgr Armand-François-Marie de), sulpicien venu de France en 1839, second évêque catholique de Toronto. Il abandonna son siège en faveur de Mgr Lynch et retourna en France.—L. a. s.; *Archbp's Palace, 29th March*, 1855. 1 p. in-4.

Relative à un bill que les trois évêques catholiques du Haut-Canada ont présenté comme l'expression des droits des catholiques de cette province.

3877. CHARLEVOIX (Père F. X. de), jésuite missionnaire au Canada, dont il a écrit une histoire très estimée. Né en 1682, il mourut en 1761.—L. a. s., « de Charlevoix S. J. », adressée à M. Barrois, *ce 17 nov.* 1731. ½ p. in-8, oblong.

« Je prie M. Barrois de donner au porteur de ce billet dix exemplaires de l'*Histoire de St-Domingue*, dont je lui tiendrai compte ».

3878. CHARTIER (Révd Etienne), né en 1798, à St-Pierre Riv. du Sud, ordonné en 1828, fut le premier directeur du Collège de Ste-Anne, en 1829. Compromis pendant les troubles de 1837 (il était alors curé de St-Benoît), pour avoir fait des discours encourageant les patriotes dans leur entreprise, il se rendit aux Etats-Unis. Il revint au Canada vers 1845, et mourut à Québec en 1853. —L. a. s.; *Ste-Anne, s. d.* (vers 1829). 3 p. in-4.

Ce monsieur n'eut jamais un amour bien prononcé pour l'Angleterre, car déjà en 1829, dans un discours qu'il fit à l'inauguration du Collège Ste-Anne, il avait glissé quelques remarques qui furent la cause de graves pourparlers entre le gouverneur et l'évêque Panet. Son discours fut imprimé dans la *Gazette de Québec*, et fit du bruit parmi les loyaux sujets de Sa Majesté, qui lui suscitèrent toutes sortes de persécutions. Il avait pris pour texte de son discours, les paroles du psaume 26 : *Nisi Dominus, etc.*

3879. CHATEAUBRIAND (F. R. de), illustre littérateur et homme d'état, très bien connu au Canada.—L. s., à M. d'Etape ; *Paris, 13 janvier* 1824. 1 p. in-folio.

3880. CHATEAUFORT (Marc Antoine de Bras-de-Fer, sieur de), Lieutenant-général en toute l'étendue du fleuve St-Laurent, en la Nouvelle France, gouverna le Canada après la mort de Champlain jusqu'à l'arrivée de Montmagny.—Fac-similé photographique de sa signature.

3881. CHAUVEAU (Hon. P. J. O.), homme politique et écrivain bien connu, l'un des plus remarquables bibliophiles que nous

ayons eus au Canada, maintenant décédé.—Deux l. a. s., adressées à Francisque Michel ; *Québec 4* et *26 juillet*, 1873. 8 p. in-8.

M. Michel ayant publié dans la *Revue Britannique* un article sur le Canada, M. Chauveau lui écrit qu'il a lu cet article avec " un peu " d'intérêt. M. Michel se plaignit avec raison de cette appréciation quelque peu laconique de son article ; et M. Chauveau s'efforce dans sa seconde lettre de le convaincre qu'il a lu son travail " avec beaucoup d'intérêt " et attribue à sa mauvaise écriture les mots " un peu " que l'on a cru y voir. M. Chauveau avait pourtant bien et dûment écrit ces mots, évidemment par distraction.

3882. CHRISTIE (Robert), avocat, député et historien. Ami de Sir James Stuart et accusé d'être l'instrument de Dalhousie et du *Family compact* ; il était la bête noire de la chambre, qui l'expulsa six fois de son sein.—L. a. s. ; *Quebec, 13 Sept.* 1815. 4 p. in-4.

Adressée au Lieut. colonel Gugy des 3 Rivières, lui transmettant le projet d'une adresse au Prince Régent, sur les mesures à prendre pour soulager les officiers qui ont souffert des dommages pendant la dernière guerre. Lui demande s'il se chargerait de la porter lui-même en Angleterre.

3883. CIQUART (Révd François), Sulpicien, ordonné en 1781, vint au Canada deux ans plus tard, et y mourut en 1824. C'était un prêtre plein de ferveur et d'un zèle vraiment apostolique.—P.s.; *Montréal, 16 mai* 1823. 1 p. in-12.

On a sur ce prêtre des détails qui font bien voir quelle tyrannie le gouvernement provincial anglais exerça ici pendant un certain temps. Aussitôt qu'il fut arrivé de France à Montréal, en 1783, le gouverneur Haldimand le fit redescendre à Québec et l'envoya à la Malbaie pour y attendre un batiment qui devait le remener en Europe. Il déserta à travers les bois et retourna à Montréal. Le gouverneur le renvoya chercher et le fit prisonnier. Il fut conduit à l'île du Bic, quarante lieues en bas de Québec, sous bonne garde, d'où il fut transporté en Angleterre. Il revient de nouveau au Canada, et y exerça la charge de missionnaire en différents endroits du pays.

3884. CLARKE (Sir Alured), Gouverneur de Québec, de 1792 à 1793, pendant l'absence de Lord Dorchester ; mort en 1832.—P. s.; *Great George Street, 27th June*, 1810. 1 p. in-folio. Portrait.

3885. CLARKE (Major General Thomas), Lieutenant gouverneur de la garnison de Québec.—L. a. s. ; *Quebec, July 18th*, 1782, adressée à Mr. M. Lewis, *War office*, Angleterre. 6 p. in-4.

Intéressante lettre dont voici quelques extraits : "... Upon my arrival I found the Lt. governor was going home. I accordingly made application to succeed him, but I have not been honoured with even a civil answer of any kind and have seen a new Lt. governor (Hamilton) arrive.... Within these few days accounts have come in from the Upper Country, that some of our scouts (chiefly composed of indians) have had some success against the enemy, but it has been attended with some horrid acts of cruelty, beyond what has been practised. Surely this is not the way to attain that much wished for object, *Peace* ".

3886. COCHRANE (Hon. Andrew Wm.), secrétaire de plusieurs de nos gouverneurs, puis juge de la Cour d'Appel. Il occupa plusieurs autres charges payantes. Il était le beau-frère de l'évêque Mountain.—Recueil de quatorze l. a. s., écrites à Québec, de 1813 à 1826, et adressées au shérif Gugy des Trois-Rivières, sur des matières publiques et privées.

3887. COFFIN (T.), Officier pendant la guerre de 1812, Auditeur des comptes provinciaux, Inspecteur de Police à Trois-Rivières, etc.—Deux l. a. s., dont une sans date, adressée à A. D. Bostwick et l'autre (30 déc. 1817), au Colonel Gugy, tous deux des Trois-Rivières. 3 p. in-8.

"*30 Dec. 1817.* It is necessary to send four men to Mamontachingue to bring down an indian charged with the murder of Nicolas Dufeau, and two witnesses, etc."

3888. COLBORNE (John), " Field Marshal Lord Seaton, Lieutenant general of Upper Canada, Commander of the forces in Canada and Governor general of British North America, 1838-39", mort le 17 avril 1863.—L. a. s., " Seaton " ; *Dublin, March 23*, 1859. 2 p. in-12. Accompagnée d'un portrait.

3889. COLLET (Mathieu Benoît), Procureur-Général de Sa Majesté Très Catholique, au Conseil Souverain de Québec.—L. a. s., adressée à " Mon Révérend Père " ; *Paris, le 19 mars* 1739. 2 p., petit in-4.

Ce Collet fonda à Québec une école de droit, vers le commencement du dix-huitième siècle. En 1717 il offrit au ministre de la marine de rédiger un Code Civil pour les colonies ; mais on refusa cette offre. Cette lettre mentionne certaines difficultés qu'auraient eues les Jésuites, à propos de l'Ile Jésus.

3890. COLOMB (Christophe), découvreur de l'Amérique en 1492. —Fac-similés photographiques de son écriture, telle qu'elle se trouve dans les marges de deux volumes qui lui ont appartenu. 3 feuilles in-4, marquées 1, 2, 3 ; avec des explications écrites au bas, par Limander, bibliothécaire de la Colombina, où sont conservés les deux susdits volumes. Voir le fac-similé p. 566.

Les deux volumes annotés de la main de Christophe Colomb, portent les titres suivants : " Historia rerum ubique gestarum, cum locorum descriptione non finita. Asia minor incipit. Venice 1487 ". In-folio. Ce volume fut publié par Æneus Sylvius. Le second est un ouvrage de Marco Polo : " Marci Pauli de venetiis Liber de consuetudinibus et conditionibus orientalium regionum ". *S.l.n.d.*, mais supposé avoir été imprimé à Anvers, vers l'année 1484, par Gerard Leew.

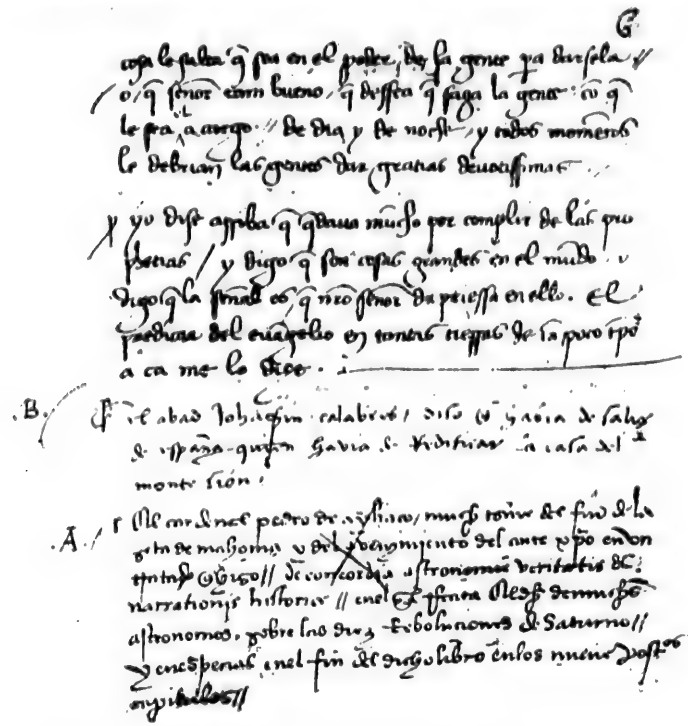

Fac-simile du no. 3890. Ecriture de Christophe Colomb.

3891. COLVILL (Lord), « Rear admiral of the White and commander in chief of His Majesty's ships and vessels in North America ».—P. s. ; *On board the Romney, Halifax harbour, 29th May* 1765. 1 p. in-folio.

3892. COMMERCE. « Extracts of imports into the port of Quebec, for the years 1783, 1784, 1785, 1786 ».—P. s. comme suit : *Custom House, Quebec, 8th Dec.* 1786. 2 p. in-folio.

3893. CONDÉ (Henry II de Bourbon, prince de), premier prince du sang, pair et grand maître de France, Vice-roi de la Nouvelle-France, à partir du 29 novembre 1612, après la mort du

Comte de Soissons ; il fut le père du grand Condé. On parla de lui pour remplacer Henri IV sur le trône de France. Il céda, le 10 février 1620, sa charge de Vice-roi à son beau-frère, le Maréchal Duc de Montmorency, pour la somme de onze mille écus. Né en 1588, il mourut en 1646.—L. a. s.; *Pezenas, 8 juillet* 1641. 1 p. in-folio. Cachets.

Instructions à son avocat et conseil en Bourgogne.

3894. COOKE (Mgr Thomas), né en 1792, il fut le premier évêque des Trois-Rivières en 1852. De 1824 à 1835, il avait été curé de Saint-Ambroise, qu'il laissa pour prendre la cure des Trois-Rivières, avec le titre de Vicaire général.—Deux l. a. s. ; *3 Riv. 14 avril* 1857 et *23 février* 1859. 5 p. in-4.

Dans la dernière de ces lettres, l'évêque parle des démarches faites pour obtenir du Parlement la permission de bâtir un collège aux Trois-Rivières. " Il faut mettre tout dehors pour réussir, car il est important que cela passe cette année."

3895. CORPRON (Jean), négociant et associé de Cadet dans son magasin de Québec.—L. s. : *De Sartine*, Lieutenant général de Police. 1 p. in-4. Voir le no. 3806.

Document se rattachant à son emprisonnement à la Bastille.

3896. COSTEBELLE (Le Sieur Pastour de), commandant avec M. de Subercase, lors de la prise du Fort St-Jean de Terreneuve, en 1705.—L. a. s. " De Costebelle " ; *A Plaisance, ce 22 octobre* 1705, adressée à " Monseigneur ". (?) 12 p. in-folio.

Précieux rapport sur la prise du Fort de St-Jean. Lui demande la Croix de St-Louis. " Je supplie votre grandeur de m'honorer de ce rayon de gloire, etc. " Longue lettre intéressante et bien écrite, provenant de la collection de G. H. Moore, qui l'avait fait paraître dans le *Magazine of American History* de février 1877.

3897. COTÉ (Augustin), le doyen des imprimeurs de Québec, fondateur du " Journal de Québec " en 1842. Le présent volume a été imprimé à son atelier, qu'il dirige depuis plus d'un demi-siècle. Une collection des livres qui portent son nom comme imprimeur, formerait toute une bibliothèque.—Deux l. a. s., adressées à l'Abbé Ferland ; *Québec*, 1856 et 1858. 2 p. in-8.

3898. COUILLARD (Guillaume), marié à Québec, le 1er avril 1621 avec Guillemette, fille de Louis Hébert, le premier colon qui ait labouré les hauteurs de la ville de Québec, dont il était le pro-

priétaire. On a donné son nom à une rue de cette ville.—P. s. ; voir *Montmagny*.

3899. COURCELLES (Daniel Deremy), huitième Gouverneur et Lieutenant-général en Canada, mais subordonné au Marquis de Tracy. Sa commission est en date du 23 mars 1665. Il est, suivant Bibaud, le véritable fondateur de Kingston ou Cataracoui. Il vint au Canada en compagnie du célèbre intendant Talon. Ils amenèrent, dit Garneau, des bœufs, des moutons et les premiers chevaux qu'on eût encore vus au pays.—Belle pièce in-folio, de deux pages, signée : " Daniel Deremy Courcelles ", en date du 15 may, 1666. Signée aussi par François Le Mercier, supérieur des jésuites de la Nouvelle-France.

Requête de la part des jésuites au gouverneur, le priant de sanctionner la concession d'un terrain qui leur a été donné par M. de Tracy pour y bâtir (à Québec), une église plus grande que l'ancienne.

3900. COURCY (Henry de), écrivain français dont la trisaïeule était une demoiselle Juchereau, mariée au sieur d'Auteuil. Il a écrit une *Histoire ecclésiastique des Etats-Unis*, ainsi qu'un autre ouvrage portant pour titre : *Les servantes de Dieu en Canada*, qu'il a signé du pseudonyme de *C. de La Roche-Héron*. De Courcy était en Amérique l'agent d'une manufacture de glaces. Il est mort en 1861.—Recueil de onze l. a. s., datées de *Billancourt*, *Eaux bonnes* et *New York*, 1853-1856. Portrait.

Toutes ces lettres ont trait à l'histoire du Canada.

3901. COURTIN (Claude Gabriel), prêtre, curé de Gentilly, venu de France en 1796, mort en 1832.—P. a. s. ; *Gentilly, 9 oct.* 1818. 1 p. in-12.

3902. COWAN (William), l'employé de John Neilson, puis son associé à Québec.—P. a. s. ; *Quebec, 7th July*, 1802. 1 p. in-8

3903. CRAIG (Col. H.), secrétaire de Lord Aylmer, avec un salaire de £500, outre les revenus accidentels de la situation.—L. a. s. ; *Quebec 31 March*, 1834, adressée à A. D. Botzwick, Esq., Trois-Rivières. 2 p. in-4.

Le gouverneur lui demandait de suggérer les noms de deux personnes pour agir avec lui, comme commissaires des Insensés, etc.

3904. CRAIG (Sir James H.), Gouverneur général du Canada, de 1807 à 1811. P. s. ; *Quebec, 28th March*, 1808. 1 p. in-folio.

3905. CRAMAHÉ (Hector Théophilus), membre du Conseil et administrateur de la Province de Québec pendant l'absence de Carleton, de 1770 à 1774. Il était suisse de naissance.—P. a. s. ; *Quebec, 29 Dec.* 1767. 1 p. in-folio. Voir *Carleton.*

3906. CRESSÉ (L. H. et L. C.), seigneurs de Nicolet. —Deux l. a. s., dont l'une datée de Nicolet (24 mai 1821). 2 pièces in-4

3907. CUGNET (J. F.), fils de François-Joseph, donné comme un des élèves dont le Séminaire de Québec s'honore, dans la lettre de Mgr Hubert au Conseil Législatif, concernant le projet d'ériger une Université. Il fut traducteur des lois de Sa Majesté.—L. a. s. ; *Québec, 16 sept.* 1795. 1 p. in-12.

3908. CULL (Henry), Lieut. colonel du 3ème Bataillon de milice des Cantons de l'Est.—P. a. s. ; *Hatley, 13 Oct,* 1821. Cette pièce contient aussi les signatures autographes de dix-sept colons du township de Compton qui demandent à recevoir les titres des concessions qui leur ont été faites. 1 p. in-4.

3909. CUSHING (Elmer), vint des Etats-Unis au Canada à la fin du siècle dernier, et fut s'établir dans les Cantons de l'Est, où il a publié un écrit dans lequel il prétend avoir aidé à la conviction de David McLane.—P. a. s. ; *Three Rivers, 17th March,* 1809. Signée aussi par son fils, John Prentice. 1 p. in-4. Voir no. 1034.

3910. CUVILLIER (Austin), habile financier canadien, et fondateur d'une grande maison de commerce à Montréal. Fut élu membre de la Chambre d'Assemblée en 1815, et délégué en Angleterre avec Viger et Neilson, en 1828. Ayant perdu son siège en 1834, il fut réélu sous l'acte d'Union en 1841, et choisi comme Orateur.—Recueil de trente-trois l. a. s., en anglais ; *Montréal,* 1807-1825, adressées à George Symes de Québec. La plupart sont des lettres d'affaires très bien écrites. Portrait.

June 1, 1807. Wheat 7/6—pot ashes 47/—loaf sugar 13 to 15 pences—salt 2/3 to 2/6.

April 30, 1825. Pipes staves £45—oak timber 1/4—pine 3½ to 4—Rough puncheon staves £12″10—wheat 5/6.

May 27, 1825. Liverpool salt 16½ to 17½ pences minot—spanish wine £13 ″10 to 14, pipe—pea 2/6.

*June 20,*1825. Faillite d'Andrew Porteous annoncée : £70,000 ; créanciers principalement en Angleterre. Les principaux canadiens sont : Spragg & Hutchinson, Maitlands & Co., Gates & Co., Robertson, Masson & Co., Gillespie & Co., Souligny. La ville est en émoi.

June 22, 1825. Pot ashes 31/6—pearls 34/.
June 25, 1825. Water in the lake (St. Peter) fallen to less than 12 feet.
June 29, 1825. Exchange on London 5 per cent premium—pot ashes 30/ or 30/6—pearls 32/6 to 33/.
July 23, 1825. Fine flour 24/—wheat may be bought at 5/ and on Market at 4/7.
Oct. 27, 1825. Jamaica rum sold at auction for 6/ per gallon.

3911. CUVILLIER (Austin), même que le précédent, alors à l'emploi de Hy. Richard Symes, de Montréal, qu'il se propose d'abandonner, afin de travailler pour son compte personnel.—Recueil de six l. a. s., en français, adressées à sa mère, Angélique Cuvillier, qui tient un petit négoce à Québec. *Montréal*, 1798-1801. Portrait.

1 juin 1798. Lui dit que le sucre du pays, en pains, se vend 15 et 16 sous la livre à Montréal.

3 janv. 1799. "... Je me fais gloire d'espérer que vous avez bien voulu agréer mes respects, datés du premier jour de la présente année, à l'occasion de mon devoir et je brûle d'impatience d'apprendre que je suis encore digne de votre *bénédiction* ". Il était protestant.

3912. CUVILLIER (Jno.), frère de Austin.—Recueil de vingt l. a. s.; *Quebec*, 1801-1819, dont la rédaction dénote une éducation soignée. Elles sont adressées à George Burns Symes, alors en Angleterre, pour y apprendre le commerce, chez MM. Earles & Carter, à Liverpool.

Jan. 18, 1817. Lui parle de leur sœur (de mère) à tous deux, Madame Flack, dont le mari est un vieux militaire à sa pension de 10/ par jour ; a abandonné sa terre de Syllery, où il a récolté 1253 livres de houblon l'été dernier, qu'il a vendu 2/6 la livre à M. Racey ; Peter Brehaut a établi la *Cape Diamond brewery*, en opposition à celle de McCallum ; il fait une bière qui est estimée la meilleure du pays. Il sera difficile pour Racey, avec son petit établissement, de lutter avec Brehaut et McCallum qui ont des moyens—" Bridge over the river to Point Levy is taken and its road across traced two days ago, there is about half a dozen *gin houses* erected on it—not less than about twenty *tandem* have formed in a club of their own, and every friday, they turn out, and after a long drive they all go to dine at one another's house—our old grand mother Hill still lingers at Beaumont ".

June 7, 1817. Notre grand'mère Hill, de Beaumont, est morte dans le mois de mars—" We have an exchange and new rooms established in the Lower town, where the merchants meet every day and transact their business—Sir John Coape Sherbrooke is gown to William Henry for the summer—Cocked hats, epolettes, swords, etc., are daily selling at auction ".

Sept. 29, 1817. " The Lower town market place or rather the butchers stalls are pulled down and others built on the landing place wharf ".

Oct. 10, 1817. " Old Capt. Bellette of 69, married his servant of 21 ; being a widower, he had for ten days running a grand *Charivari* en masque ".

Nov. 15, 1817. " The custom house is removed to where Munro & Bell staid ".

Nov. 26, 1818. " There will be but few tandem this winter, all young Quebec folks are gown to England ".

Il fait un voyage en Angleterre au commencement de l'année 1819, et s'y marie. Sa femme, qui se nomme Margaret, n'aime pas le pays.

3913. CYRILLE (Frère), de la doctrine chrétienne, un saint homme du nom de Pomerleau, originaire de la Beauce, qui a enseigné à St-Roch de Québec, de 1865 à 1875.—L. a. s. ; *Montréal, 25 juillet* 1872, au curé de Québec. 1 p. in-8.

3914. D'AILLEBOUST (Louis), troisième Gouverneur et Lieutenant général pour le roy en l'estendue du fleuve St-Laurent, de 1647 à 1650 ; succéda à M. de Montmagny. Il se fixa au pays et mourut à Québec, en 1660. Les historiens ont attaché à son nom le titre d'homme de bien. On fait aussi beaucoup d'éloge de sa femme.—Pièce signée : « D'ailleboust » ; *Au fort St-Louis de Québec, ce vingt neuf avril,* 1650. 1 p. in-folio.

Défense au sieur Le Neuf de la Potterie d'inquiéter les pères jésuites des Trois-Rivières dans la jouissance des terres des sauvages, pour cette année courante.

3915. DAINE. D'abord greffier en chef du Conseil Supérieur de la Nouvelle-France, et après le 25 mars 1744, Lieutenant général en la Prévosté de Québec. L. a. s. ; *Québec, 30 xbre* 1755. 1 p. in-4. Paraphé par *Bigot.*

Mémoire des sommes dues aux huissiers de police.

3916. DALHOUSIE, G. C. B. (Lord), Gouverneur au Canada, de 1819 à 1828. Né en 1770, il mourut en 1838.—L. a. s. : « Dalhousie » (en français) ; *Edinburgh, 28 Feb.* 1790, adressée comme suit : « à Monsieur Gray, secrétaire de la légation de S. M. B., à la cour de Dresde, en Saxe ». Cachet à ses armes, en cire rouge. 3 p. in-4. Portrait.

3917. DALHOUSIE (George, Earl of), même que le précédent. —Copie d'une partie de sa commission de gouverneur, donnant les limites ou frontières du Canada. 2 p. in-folio.

3918. DANIEL (François), prêtre de Saint Sulpice, arrivé au Canada en 1847. Il est l'auteur d'une histoire des principales familles françaises du Canada.—L. a. s. ; *Montréal, 8 juin* 1864. 2 p. in-8.

3919. D'ARGENSON (Pierre de Voyer, chevalier Vicomte), conseiller du Roy en ses conseils d'estat, et cinquième Gouverneur et lieutenant-général pour sa Majesté en la Nouvelle-France, estendue du fleuve St-Laurent. Sa commission est en date du 26 janvier

1657. C'est à l'occasion de son arrivée que fut composé le drame intitulé : « La Réception de Monseigneur le vicomte d'Argenson par toutes les nations du pays du Canada, à son entrée au gouvernement de la Nouvelle-France », représenté à Québec, au collège des jésuites, le 28 juillet 1658.—Beau document, in-folio, signé : « P. Devoyer dargenson », en date du 11 juillet 1659. Avec cachet à ses armes en cire rouge, parfaitement conservé.

Concession à Martin Peuvret, d'un terrain en la basse ville de Québec, appartenant ci-devant au sieur D'auteville.

3920. DARLING (Col. Henry C.), secrétaire militaire de Lord Dalhousie.—L, a. s. ; *Quebec, 24 Augt.* 1824. 2 p. in-4.

3921. D'AVAUGOUR (Pierre Dubois, baron), sixième Gouverneur de la Nouvelle-France, de 1661 à 1663 ; successeur de M. D'Argenson. Il eut de graves démêlés avec Mgr de Laval, à propos de la traite de l'eau-de-vie et fut rappelé en France, avant son temps expiré.—Belle pièce autographe signée : « Dubois d'avaugour » ; *Au fort de Québec, le 14 novembre* 1661. 2 p. in-folio. Signée aussi par Théandre Chartier et Latour Loyer.

Jugement rendu dans un procès entre les RR. PP. Jésuites et les sieurs de la Poterie, de la Vallière et du Hérisson à propos de concession de terres à Trois-Rivières.

3922. DAVID (L. O.), publiciste canadien bien connu, maintenant greffier de la ville de Montréal.—L. a. s. ; *S. l. n. d.* 1 p. in-16.

3923. DAVIDSON (John), à l'emploi du Receveur général, Sir John Caldwell, dont il était le beau-frère. Il fut aussi Grand Voyer, Garde forestier, commis de W. D. Felton, etc.—Recueil de six l. a. s.; *Quebec* 1817-1821, adressées à l'hon Lewis Gugy, des Trois-Rivières. 6 p. in-folio.

3924. DAVIGNON (André), médecin à Châteauguay, fut mêlé aux événements de 1837-38.—L. a. s., à J. B. Blanchet, Ecr. M. P. P., Québec ; *Chateauguay, 16 fév.* 1835. 2 p. in-folio.

Le félicite sur son entrée dans la politique et espère le voir s'intéresser à une petition qu'il a adressée à la Législature.

3925. DE BONNE (Le chevalier), capitaine au régiment de Condé et seigneur canadien, neveu du Marquis de la Jonquière et l'ancêtre

du juge De Bonne.—L. a. s.; *Montréal, 12 sept.* 1755, à M. le Marquis de Lange.... 4 p. in-4.

S'échappe de Louisbourg le 27 juillet pour venir au Canada ; il y apprend le succès incompréhensible des Français à la Belle rivière, où on a trouvé un grand nombre de papiers qui renfermaient des instructions et des projets contre la colonie, etc. Très intéressante lettre historique.

3926. DE BONNE (L'Hon. Pierre Amable), seigneur, juge, et colonel de la milice de Beauport, en 1812. Chef des *Chouaguens*, ou si on le préfère, du parti canadien du Château dans la Chambre d'Assemblée, dont il était l'un des membres. C'est lui qui fut cause de l'agitation sur la question de l'expulsion des juges de la Chambre ; mais Craig n'hésita pas à dissoudre un Parlement qui avait de telles prétentions. Ryland lui faisait un crime d'avoir envoyé son fils servir sous Bonaparte. Le juge De Bonne avait de son temps une réputation d'orateur. Il fut aussi l'âme du *Courrier de Québec*, fondé pour contrebalancer l'influence que pourrait exercer *Le Canadien* sur l'opinion publique.—L. a. s.; *La Canardière, le 6 juin* 1816, à l'Hon. H. W. Ryland, greffier du Conseil Exécutif. 3 p. in-4.

Relative aux émoluments qui devront lui être accordés, à lui, et aux deux notaires chargés par les commissaires des biens des jésuites, de recevoir les déclarations des vassaux, censitaires, etc., dans les différents fiefs où le papier terrier doit être fait.

3927. DE CAZES (Paul), écrivain bien connu. L. a. s.; *Québec*, 1890. 8 p. in-12.

Lettre traitant du lieu d'hivernement de Jacques Cartier, pendant l'hiver 1535-36.

3928. DE CELLES (A. D.), ancien journaliste, maintenant bibliothécaire au Parlement d'Ottawa. L. a. s ; *Ottawa, s. d.* 2 p. in-8.

3929. DE GASPÉ (Ph. A.), shérif de Québec, littérateur canadien, qui n'a commencé à écrire qu'à un âge avancé. Il est surtout connu par ses *Mémoires* et ses *Anciens Canadiens*.—L. a. s. ; *Steam Boat Caledonia, 14 nov.* 1818.—*8 heures.* 1 p in-4. Portrait.

Belle lettre à son collègue le shérif des Trois-Rivières. Il se défend de n'avoir pu arrêter le voir en montant à Montréal. Il reprendra cela en descendant.

3930. DE GASTINES—Deux l. a. s. ; *St-Victor, 22 janvier* 1705 et *Toulon, 22 mars* 1707, adressées à Madame de Fontenu de Paris. 4 p. in-8.

22 janv. 1705.—Lui conseille de faire agir madame la chancelière pour faire avoir à son fils (à elle) l'Intendance du Canada qui est toujours vacante.

22 mars 1707—Lui conseille de demander pour son fils, le Consulat du Grand Caire, et de se servir de l'influence de Salaberri, qui a un très grand crédit.

3931. De GLAPION (Aug. Louis), Jésuite, supérieur de son ordre en 1763. Il est mort en 1790. Ce fut lui qui administra la Corriveau et son père, dans leurs derniers moments.—P. a. s.; *Québec, 9 déc.* 1765. 1 p. in-12. Aussi le fac-similé d'une lettre adressée à Hugh Finlay, à la date du 10 7bre 1788, relative aux biens de fonds que les Jésuites possèdent au Canada. 2 pièces.

3932. DELAGE (Révd. F. X.), né au Cap-Santé, en 1805, ordonné le 6 juillet 1828, vicaire à Kamouraska, puis curé de l'Islet.—L. a. s.; *Grd. Séminaire de Québec, 3 déc.* 1827. 2½ p. petit in-4.

" Le bonhomme Laberge sera ordonné diacre et plusieurs minorés et tonsurés ; c'est une poilée terrible dans laquelle je ne suis pas en âge de rentrer ; car on rejette les petits poissons à l'eau, toujours sûrs de les rattraper quand ils seront plus gros, etc."

3933. DELAUNAY (Louis), prêtre, vicaire à Lorette en 1800, puis curé de St-Léon jusqu'à sa mort, en 1837.—Trois l. a. s.; *Riv. du Loup*, 1813—et les deux autres, *St-Léon*, en 1821 et en 1826. 3 pièces in-4.

3934. DELEIGNE (André), Lieutenant général de la prévosté de Québec—Pièce signée; *Québec, le 8 juillet* 1729. Cette pièce est aussi signée par le P. Claude Dupuy et Du Breuil, notaire,

La fille de ce sieur André Deleigne avait une conduite quelque peu légère et des allures étranges : ce qui avait déterminé MM. De Beauharnois et Hocquart à la faire passer en France. On l'embarqua sur le vaisseau du Roi ; mais, la nuit suivante, aidée de deux jeunes officiers, elle s'évada, déguisée en homme, et regagna terre, etc., etc. Voir le *Rapport sur les archives du Canada*, pour 1886.

Cette pièce, consiste en une requête des Jésuites contre le Sr Joseph Normand qui a acheté d'eux un terrain pour y bâtir ; mais il était stipulé qu'il ne devrait pas avoir de vue sur leur enclos, aux étages d'en haut de sa maison. Il y est accusé d'avoir pris du jour sur l'enclos, en haussant indûment les terres du côté de sa maison.

3935. DE L'ISLE (Guillaume), géographe de Louis XIV. Observations sur ses cartes de l'Amérique, et spécialement sur celles du Canada. 1700-1719.—Notes manuscrites d'une très jolie écriture. 8 p. in-folio.

A la fin, on lit : " Paris, avril 1839 (du cabinet des cartes de la Bibliothèque Royale). Jomard ". Contenu : Observations sur la carte du Canada par Guil-

laume De L'isle ; date de publication d'icelle ; autres cartes du même ; relevé des cartes de l'atlas de De L'isle, etc.

3936. DELISLE (L.), conservateur de la Bibliothèque nationale de France.—L. s. ; *Paris*, 1883, adressée à votre humble serviteur.

Lettre confirmant le fait que l'on possède dans cette bibliothèque, deux exemplaires de la Relation ayant pour titre : " Lettres envoiées de la Nouvelle France, etc. par le R. P. Hier. Lallemant. Paris 1660. " Cette relation, et celle de 1656, sont les plus rares de la collection ; celle de 1660 manque à l'Université Laval.

3937. DEMEULLE (Jacques), " Seigneur et Chevalier Conseiller du Roy en ses Conseils, Intendant de la Justice, Police et Finances, au pays de la France Septentrionale ". Sa commission est en date du 1er mai, 1682.—Pièce signée ; *Québec, le 28 janvier* 1684. 3 p. in-folio. Contient aussi la signature du gouverneur Lefebvre de la Barre.

Concession d'une seigneurie à Marie Boucher, veuve du sieur Etienne Lafond, du Cap de la Madeleine.

3938. DÉNÉCHAUD (C.), membre de la Chambre d'Assemblée, Capitaine dans la milice volontaire de Québec, l'un des grands maîtres de la Franc-maçonnerie.—P. s. ; *Québec, 21 avril* 1807. Voir *Union*.

3939. DÉROME-dit-Descarreaux (George Stanislas), premier curé de St-Paschal en 1830, puis successivement curé de Ste-Marie de la Beauce, de St-Pierre-les-Becquets et des Grondines. Né à Montréal en 1802, mort à Québec, en 1858.—Recueil de sept l. a. s. ; *Québec* et *Saint-Paschal*, 1830-1832. Il signe " Geo. Sta. Dérome ".

Très intéressante correspondance, pétillante d'esprit, avec un ami intime, qui est prêtre comme lui.

3940. DÉSAULNIERS (François), né à Ste-Anne d'Yamachiche, en 1807, reçut l'ordre de sous-diacre en 1833 et fut toute sa vie professeur au Collège de Nicolet. Son humilité et la crainte que lui inspirait l'exercice du ministère, l'empêchèrent, dit-on, d'aspirer au sacerdoce ; il mourut sous-diacre, en 1865.—L. a. s. ; *Nicolet, 30 mars* 1859. 4 p. in-4.

Parle longuement du projet que l'on a de fonder un collège à Trois-Rivières, projet dont la réussite aurait probablement de funestes effets pour Nicolet. Parle aussi de la mort de Madame Crébassa, dont il fait de grands éloges.

3941. DESBARATS (P. E.), ancêtre de nos célèbres imprimeurs de ce nom, lui-même *Imprimeur du Roi* à Québec, pendant plusieurs

années.—L. a. s.; *8th April*, 1807, adressée à John Neilson. Aussi deux autres belles l. a. s. du même, en 1819 et 1821, ainsi qu'une autre de son fils, signée E., en 1826. 4 pièces in-4.

Lui donne des renseignements sur sa position financière.

3942. D'ESCHAMBAULT (Guillaume F.), de Montréal, docteur en médecine de la faculté de Paris, épousa la fille de Jean Baptiste Raymond, membre du Parlement pour le comté de Huntingdon.—Deux l. a. s. ; *Montréal, 26 juillet* 1858 et *Paris, 1 mars* 1861.

Intéressantes lettres regardant l'histoire de sa famille au Canada.

3943. DESFORGES (Antoine), prêtre, né à Montréal en 1763, fut desservant de Beaumont et de St-Michel, curé de St-Sulpice, de St-Vincent de Paul, puis de St-Grégoire, mort à Trois-Rivières, en 1822.—L. a. s. ; *St-Grégoire, le 15 février* 1810. 1 p. in-16.

3944. DESILETS (Révd Louis-Onésime), né en 1803, mort en 1868.—L. a. s. ; *Ste-Anne d'Yamachiche, 5 fév.* 1830. 3 p. in-4.

3945. DESJARDINS (Philippe Jean Louis), prêtre français.—L. a. s. : " Desjardins ", *le 4 8bre* 1799. 1 p. in-16.

Réfugié en Angleterre lors de la Révolution, il fut chargé par Burke de venir au Canada afin d'y placer les prêtres français alors avec lui en Angleterre.

3946. DESSAULLES (Hon. L. A.), médecin, activement mêlé aux mouvements de la politique et de la littérature en ce pays, depuis 1840; il fut membre de la Chambre d'Assemblée. La part qu'il a prise aux luttes religieuses l'a posé comme un des plus ardents adversaires du clergé catholique du Canada ; c'était un penseur hardi.—Trois l. a. s.; *Montréal* et *Québec*, 1863, dont deux sont adressées à Mlle Taschereau de Québec, mariée plus tard au Dr Blanchet et l'autre à M. Bossange, de Paris.

Québec, 13 août 1863. " ... Malgré une lutte acharnée, la plus acharnée que j'aie jamais vue, Laframboise est élu par une majorité de 368 voix. Nos adversaires n'avaient pas le moindre espoir de réussir, mais ils voulaient à toute force faire du tapage et criailler religion aux portes des églises : ce qui ne leur a pas valu grand succès malgré tout ".

Dans celle adressée à M. Bossange (4 p. in-8) il lui donne l'histoire de ses démêlés avec l'évêque Bourget de Montréal, à propos de l'Institut Canadien.

3947. D'ESTIMAUVILLE (Chevalier Robt.), Grand Voyer, membre de la Législature, a publié : " Cursory view of the local, social, moral and political state of Lower Canada. *Quebec*, 1829 ", dans lequel écrit, suivant Bibaud, il ne se montre pas Canadien ;

quoiqu'il y dise un bon nombre de vérités. Il est mort vers 1829.—L. a. s.; *Québec, 21 avril* 1826. 2 p. in-4.

3948. D'ESTIMAUVILLE, Sr. (J. Bte.).—P. a. s. ; *Québec, 29 mai* 1817. 1 p. in-12.

Billet pour la somme de quinze livres courant, en faveur de M. Aubert de Gaspé, fils. Nous possédons aussi une autre pièce signée : A. D'Estimauville ; c'est une poésie de cinq lignes sur l'amour.

3949. D'ESTRÉES (Le Maréchal), fils, vice-roi de la Nouvelle-France, de 1707 à 1737, année de sa mort.—Pièce signée, d'abord par " L. A. de Bourbon " (Régent), contresignée " Le Maréchal D'estrées " ; *Paris, le 27 avril* 1716. In-folio, sur vélin.

Brevet de major, du Conseil de la Marine à Montréal, en faveur du Sr Le Verrier, à la place du Sr de la Chassagne.

En 1707, à la mort de son père, qui occupait avant lui la charge de Vice-roi d'Amérique depuis 1687, le Maréchal lui succéda dans tous ses titres, et devint conséquemment l'un des vice-rois de notre pays : charge qu'il occupa jusqu'à sa mort, arrivée en 1737. Victor-Marie n'a pas eu de postérité et ce titre de Vice-roi d'Amérique a cessé d'exister avec lui.

Les vice-rois d'Amérique étaient de hauts personnages commissionnés par les rois de France, pour exercer dans leurs possessions de notre continent (Canada, etc.), une autorité supérieure à celle des Gouverneurs ou Lieutenants généraux, et étaient en outre chargés de faire tous leurs efforts pour y aider la colonisation.

3950. DÉZERY (A), arpenteur.—L. a. s., à Madame veuve Cuvillier ; *5 Dec.* 1793. 2 p. in-4.

3951. DÉZIEL (Mgr J. D.), curé de Lévis.—L. a. s. ; *Lévis, le 13 avril*, 1869. 1 p. in-8.

3952. D'HEU (Père), jésuite.—Pièce signée : "D'heu ", en compagnie du Père de St-Pé, *le 4 nov.* 1739. 1 p. in-12.

Noiseux et Tanguay disent que le Père Jacques D'heu se noya en 1728 ; y aurait-il eu deux missionnaires de ce nom ? Ils signent comme supérieur et procureur du Collège de Québec. Voir *St-Pé ;* aussi *Lafiteau,* qui lui adresse une lettre la même année, en 1739.

3953. DION (Révd. Charles), né en 1801, à St-Thomas de Montmagny et ordonné prêtre en 1827.—Deux l. a. s. ; *Nicolet, 13 juin* 1824 et *20 avril* 1855.

3954. DISNAY (Daniel), " Town major of Montreal ", eut à subir un célèbre procès en 1764, sur la double accusation de " burglary and felony ", et d'avoir avec malice et préméditation, coupé l'oreille droite de Thomas Walker dans l'intention de le dé-

figurer, contrairement aux statuts 22 et 23, etc. Un rapport de ce procès fut publié à Québec, en 1767, par Brown & Gilmore.—P. s.; *Montréal, avril* 1767. 1 p. in-folio. Signée aussi par le général Eyre Massey.

Mémoire de frais pour travaux faits à Montréal par Jacques Roy, maçon, aux endroits suivants : Porte des Récollets, Porte St-Laurent, Porte de Québec, A la garde du Chasteau, A la Prison militaire, etc.

3955. DORSET (John Frederick Sackville, Duc de), ambassadeur d'Angleterre à Paris, au début de la révolution.—Recueil de six l. a. s.; *Londres* et *Knoles*, 1789-90, portant l'adresse de M. Perrégaux, banquier, rue du Sentier, Paris.

20 nov. 1789.« ... Quant à ma maison je ne songe pas à la louer ; mais je ne veux pas la céder avant la fin du bail... Comme on ne me nomme point de successeur, je pourrais bien succéder à moi-même, ce fait là serait bien unique et bien curieux, mais je ne veux pas me livrer à une idée qui ferait absolument mon bonheur, car il est impossible que la tranquillité puisse être rétablie en si peu de tems ... Votre *Brigade* ne suffirait pas à ma protection.

19 août 1790 ....par les dernières nouvelles de Paris, tout me paraît dans la plus grande anarchie, cette révolution dont on s'est tant vanté finira encore mal, car tant que le crédit d'un pays ne se relève pas, il faut que le gouvernement en soit toujours mal assuré ».

Perrégaux, à qui ces lettres sont adressées, était un financier habile. A sa mort, arrivée en 1806, il céda sa maison de banque à Jacques Laffitte, qui était avec lui depuis nombre d'années.

3956. DOUBLET DE BOISTHIBAULT (François), littérateur, né à Chartres en 1800, mort en 1862. Il est l'auteur de « Les vœux des Hurons et des Abnaquis, etc. *Chartres*, 1857 ».—L. a. s. ; *s. l. n. d.* (1830). 4 p. in-4.

Curieuse pièce. Transcription par Doublet d'une lettre du girondin J. P. Brissot de Ouarville (connu plus tard comme Brissot de Warville, lorsqu'il visita les Etats-Unis au siècle dernier), à M. Doyen sur son histoire de Chartres. Doublet ajoute à la transcription de sa lettre une critique rapide des histoires de Chartres et une biographie résumée de Brissot.

3957. DOUCET (N. B.), notaire de Montréal, qui semble avoir une grande clientèle. Il est l'auteur d'un traité sur les lois du Canada. Il fut commissaire nommé pour s'enquérir de l'état des lois sur la tenure seigneuriale.—L. a. s. ; *Montréal, 14 fév.* 1826, ainsi que deux actes du même. 3 pièces in-4.

3958. DRAPER (Lyman C.), de Madison, Wisconsin, archéologue bien connu des Etats-Unis. Un bon nombre de ses écrits ont paru dans les transactions de la Société historique du Wisconsin.—L. a. s. ; *Madison, Wis. May* 7, 1862. 4 p. in-8.

Lettre historique regardant le fameux capitaine Robert Stobo, et Jacob Van Braam, qui furent tous deux retenus prisonniers au Canada.

3959. DUBREUIL (Jean Etienne), notaire et premier huissier au Conseil Supérieur de Québec, résidant rue St-Joseph (?)—P. a. s. ; *Québec, 21 août* 1729. Voir *De Leigne*.

3960. DUCHESNAY (A. L.), membre du Parlement sous l'Union.—L. a. s. ; *Montréal, 19 nov.* 1839, au Dr Jean Blanchet, sur l'état de sa santé, qui est précaire. 2 p. in-4.

3961. DU CHESNEAU (Jacques), « Chevalier, Conseiller du Roy en ses conseils, Intendant de la justice, police et finances en Canada et pays de la France Septentrionale ». Sa commission est en date du 5 juin 1675.—P. s.; *Québec, 12 fév.* 1679. 3 p. in-folio. Signée aussi par Chevallier, son secrétaire.

A la suggestion des PP. Jésuites, il est fait défense de tenir cabaret dans la paroisse de « Laprairye de la Madeleine ». On y parle d'un sieur Combault, cabaretier.

3962. DUFFERIN (Lord), Gouverneur général du Canada, de 1872 à 1878, l'un des plus populaires gouverneurs que nous ayons eus.—L. .a. s.: « Dufferin » ; *India office, 28 Feb.* 1865, adressée à l'Hon. W. E. Gladstone, premier ministre de la Grande Bretagne. 2 p. in-12.

« My dear Gladstone.
Many thanks for your kind and most handsome donation to my fatherless children. It was most considerate of you to have thought of them and me.... Should Mrs. Gladstone let Lady D. know the hour she so kindly purposes to call, in order that she may be in to receive her, etc ».

3963. DUMAS (Alexandre), le plus célèbre et le plus abondant des romanciers français.—L. a. s. ; *s. d.* 1 p. in-8.

« Mon cher Damas Hynard.
Voyez, mes abbesses de Naples me poursuivent jusqu'ici—il paraît qu'il n'y a rien eu de fait pour elles. Rappelez-les au souvenir de Notre-Dame des Grâces. Vous ne pourriez pas venir un instant me voir mardi soir, 112 rue de Richelieu ; vous trouveriez quelques hommes d'esprit chez moi. Envoyez moi deux ou trois places pour *La Chapelle*. Bien à vous ».

3964. DUMOULIN (J. E.), notaire à Trois-Rivières.—Deux p. a. s., en 1818. 2 p. in-12.

3965. DUNIÈRE (Louis), membre de la Chambre, en 1798, comme représentant du comté de Hertford, qui à cette époque comprenait les paroisses de Berthier, St-Pierre, St-François, St-

Valier, St-Michel, St-Gervais, Beaumont et St-Charles. Il était aussi officier surnuméraire dans la milice d'élite canadienne.—L. a. s. ; *Pointe du Lac, 21 jan.* 1823, à Benj. Lemoine, Québec. 3 p. in-4.

3966. DUNN (Hon. Thomas), seigneur de St. Armand, Juge Puîné de la Cour du Banc du Roi, membre des Conseil Législatif et Exécutif et deux ou trois fois Président de la Province du Bas-Canada. Il avait épousé une canadienne du nom d'Henriette Guichaud.—L. a. s. ; *Quebec, 12th April*, 1781, au Colonel Guy Johnson. 2 p. Aussi trois autres belles l. a. s. du même, dont deux en 1805 et l'autre en 1816. 4 pièces in-4.

3967. DUPLESSIS. Lettres de la sœur Marie Andrée Duplessis de Ste-Hélène, hospitalière à l'Hôtel-Dieu de Québec. Double d'une copie faite en France sur les originaux. 25 p. in-4.

Ces lettres furent écrites de Québec à une amie d'Abbeville, en France, de 1720 à 1758. On y trouve un grand nombre de renseignements inédits sur l'histoire du Canada.

3968. DUPUY (Claude Thomas), Intendant (le douzième) de la Nouvelle-France. Sa commission est en date du 23 nov. 1725, et dans les mêmes termes que celle de Talon.—Pièce signée " en notre hôtel " ; *à Québec, le 11 juin*, 1727. 2 p. in-folio. Signée aussi par Taschereau, son secrétaire.

Ordonnance pour la reconstruction d'un pont sur la rivière qui traverse le chemin du Roy de la Canardière, entre la terre de M. Bégon, ci-devant Intendant et celle du nommé Challifou habitant du dit lieu.

3969. Du PUY (Claude), jésuite, procureur de la communauté des jésuites de Québec.—P. a. s.; *à Québec,* en 1717, contenant aussi quelques lignes écrites par Bégon, Intendant, et J. Meschin, huissier-audiencier de l'Amirauté à Québec. 1 p. in-folio.

Requête à l'Intendant Bégon pour qu'il y ait défense de faire la pesche dans l'embouchure de la rivière de la Rets pour tous autres qu'eux-mêmes et le sieur L'Archevesque, leur voisin. Vient ensuite sur la même pièce l'ordonnance écrite et signée par Bégon, dans les termes requis. En troisième lieu se trouve une note du Père Du Puy, en ces termes : " Quelques jours après l'ordonnance publiée, Mr. l'Intendant luy-même fit vendre la pesche et barrer la dite rivière avec un filet. Il prit en deux ou trois marées tous les habitans de la ditte petite rivière, dont il nous fit bonne part, après qu'oy ne prenant presq. plus rien, il fit oster les filets ".

3970. DURHAM (John George Lambton, Earl of), Gouverneur général du Canada en 1838, s'est surtout fait connaître par son

célèbre rapport publié en 1839.—Adresse écrite par lui-même, sur une enveloppe, comme suit : " F. J. Howard, Esq. Poultors, Romsey " ; *January second*, 1829. Contresigné au bas : *Durham*. Nous possédons aussi une l. a. s. de sa femme, ainsi que des portraits de chacun d'eux.

3971. DUROCHER, (Père), supérieur des Oblats à St-Sauveur de Québec, où il jouissait de la réputation d'un saint.—L. a. s. ; *Québec, 8 mai*, 1871. 1 p. in-8.

3972. DUVAL (L'honorable François), avocat, membre du Parlement, de 1830 à 1834, puis juge.—L. a. s. ; *s. l. n. d.* 2 p. in-12. Portrait.

3973. DUVERNAY (Ludger), imprimeur et fondateur de la *Gazette des Trois-Rivières*, en 1817 ; de L'*Ami de la Religion et du Roi*, en 1820 ; du *Constitutionnel*, en 1823 ; de l'*Argus*, en 1826 : tous quatre publiés à Trois-Rivières ; puis de la *Minerve*, l'année suivante à Montréal. Se réfugia à Burlington, en 1837, y fonda le *Patriote* et y publia plusieurs écrits contre le parti alors dominant dans ce pays. Il est surtout connu comme le fondateur de la société St-Jean-Baptiste de Montréal, en 1833. C'est lui qui a choisi, dit-on, la feuille d'érable pour notre emblème national.—P. a. s. : *Trois-Rivières, le 20 déc.* (1817), adressée à J. Neilson de Québec. 1 p. in-12. Aussi un portrait du même.

" Monsieur Neilson voudra bien m'envoyer par la prochaine poste, quatre douzaines de *Calendrier de Québec, pour l'année* 1818.

DUVERNAY
Imp."

3974. ÉCUIER (Charles), prêtre, curé d'Yamachiche, où il meurt en 1820. Musicien de mérite, de qui on a un *Sanctus* et un *Magnificat*. Il fut le protecteur de l'Abbé Holmes, qu'il rencontra un jour dans une école tenue à Trois-Rivières, par Stephen Burroughs.—L. a. s.; *Machiche, 20 juin* 1810. 1 p. in-4.

3975. EDWARDS (Edward), Maître-de-poste de Montréal, puis imprimeur de l'une des deux *Gazette* de cette ville.—L. a. s., adressée au Rév. Alex. Sparke ; *Montreal, 27th Oct.*, 1794. 1 p. in-12.

3976. ELGIN (James Bruce, Lord), Gouverneur général du

Canada, 1847-1854. N'ayant pas voulu se laisser guider par le *Family Compact*, il encourut sa haine ; mais en revanche, il fut très estimé des Canadiens-Français.—L. a. s., adressée à "The Honble. W. R. Reed, Philadelphia, Penna., U. S. of America", et contresignée *Elgin*. Deux portraits et des découpures de journaux accompagnent cet autographe.

3977. ÉMERY, Supérieur général des Sulpiciens, Paris, France. —L. a. s.; *24 déc.* 1800, adressée à Mgr le Coadjuteur de l'évêque de Québec. Copie de cette lettre.

Il le remercie des sentiments de bonté dont il est pénétré pour les prêtres de sa compagnie et le prie de bien vouloir continuer à les traiter avec la même bonté.

3978. ERMATINGER (Fred. W.), shérif de Montréal, vers 1820.—Deux l. a. s.; *Montreal, 28 Oct.* 1820 et *31 Jany.* 1826. 2 p. in-folio.

3979. ESTRADES (Godefroy, Comte d'), célèbre Maréchal de France et habile négociateur, Vice-roi d'Amérique à la place du Marquis de Feuquières, en 1662. Né à Agen en 1607, il est mort en 1686.—L. a. s.; *Maëstricht, 15 mai* 1674. 1 p. in-4.

3980. EVANS (Capt. Thomas), aide-de-camp et secrétaire militaire de Sir Gordon Drummond, Major général de l'armée anglaise au Canada, en 1811.—P. s. ; voir *Salaberry*.

3981. FABRE (Hector), journaliste canadien, maintenant représentant du Canada à Paris.—L. a. s., au curé Auclair de Québec ; *s. d.* 4 p. in-8.

Lettre d'un intérêt piquant, écrite au curé de Québec, à l'occasion du renvoi de son journal "L'Événement".

3982. FAILLON (L'Abbé Etienne Michel), prêtre de St-Sulpice, né en 1800, arrive au Canada en 1854. Il est l'auteur de plusieurs travaux considérables sur l'histoire religieuse de notre pays. C'est un vrai bénédictin.—Deux l. a. s. ; *s. l., 22 oct.* et *16 nov.* 1857. 4 p. in-8.

3983. FANNING (Edmund), Lieutenant-gouverneur de la Nouvelle Ecosse, en 1783, puis de l'Isle du Prince-Edouard pendant dix neuf ans. Il est mort en 1818.—P. s. ; *Charlotte Town, Oct.* 1797. Signée aussi par H. W. Perry, J. Beckwith et le Prince Edward, Duc de Kent. 1 p. in-folio.

3984. FARIBAULT (G. B.), avocat et bibliophile bien connu ; il fut chargé du soin de la bibliothèque du Parlement canadien, pendant longtemps. C'est le pionnier des bibliophiles canadiens. Il est mort à Québec, en 1866.—Deux l. a. s. ; *s. d*, (vers 1857). 3 p. in-8.

3985. FARRELL (Mgr John), nommé premier évêque de Hamilton, Haut-Canada, en 1856.—L. a. s.; *Hamilton, 22 Sept.*, 1858. 1 p. in-8.

3986. FAUCHER de Saint-Maurice (Jules), homme de lettres bien connu par un grand nombre de publications, qui ont grandement servi à faire connaître le Canada à l'étranger, surtout en France.—L. a. s.; *Québec, 15 avril* 1891. 1 p. in-8.

3987. FELTON (William Bowman), avait été en Angleterre pourvoyeur de vivres pour la flotte de S. M., puis au Canada, il fut Commissaire des Terres de la Couronne, garde forestier, agent des townships Ascot, Eaton, Hatley, Orford et Stoke, puis Conseiller Législatif. On l'avait accusé de péculat, et un comité de la Chambre chargé de faire une enquête à ce sujet, en vint aux conclusions suivantes: « That the Hon. William Bowman Felton, having grossly, dishonestly, and oppressively abused the confidence reposed in him by His Majesty's government, is unworthy and unfit to hold any office under the Crown ».—L. a. s.; *Belvedere, 11th April*, 1821, adressée à l'Hon. L. Gugy, Trois-Rivières. 2 p. in-4.

3988. FELTON (David), probablement le frère du précédent. — L. a. s. ; *Shipton, 10th Sept.* 1818. 1 p. in-4.

3989. FERLAND (L'abbé J. B. A.), auteur d'une histoire du Canada très estimée. Ecrivain bien renseigné sur l'histoire de notre pays, on le consultait de tous côtés. Il est mort à Québec, le 11 janvier 1865.—L. a. s. ; *Archevêché de Québec, 12 nov.* 1857. 2 p. in-8.

Cette lettre est adressée à un abbé de France, qui l'avait présenté l'année précédente à l'Archevêque de Rouen. Gérin-Lajoie a écrit dans le *Foyer Canadien* une magnifique biographie de ce prêtre distingué.

3990. FERRIS (J. H.), médecin de la Rivière-du-Lou (en-haut) ; fut converti au catholicisme vers 1815, par l'Abbé de Calonne.—L. a. s. ; *s. l., 10 oct.* 1826. 1 p. in-4.

3991. FEUQUIÈRES (Isaac de Pas, Marquis de), célèbre général et diplomate, gouverneur de Verdun, fut nommé Vice-roi de la Nouvelle-France, le 30 août 1660, à la place de M. le duc de Damville. Il est mort en 1683.—L. a. s., au Cardinal de Mazarin ; *Verdun, 1 juillet*, 1649. 2 p. in-4, avec fragments de cachet.

Très belle lettre. Il l'assure de son dévouement et de celui de ses frères. Il parle du mauvais état des fortifications de Verdun ; heureusement que la Meuse débordée protège la frontière contre les incursions des Espagnols.

3992. FINLAY (Hugh), Conseiller Législatif, remplissant aussi les fonctions de Secrétaire provincial, de capitaine dans un bataillon de la milice canadienne à Québec. C'est de lui que le Marché Finlay de Québec tire son nom.—L. a. s. ; *20 Nov.* 1788, à Jenkin Williams. 1 p. in-4.

Lettre relative aux travaux de la commission nommée pour s'occuper des biens des jésuites.

3993. FLORIDA (West). Contrat de vente de 1000 acres de terre par Thadeus Lyman à John Brown, *Barrack Master*, près de la rivière de Bayou.—Signature des deux contractants, à Pensacola, en 1775. Grande feuille de parchemin.

3994. FORTIN (Jean-Marie), curé de St-Jean, Isle d'Orléans, de 1800 à 1828.—L. a. s.; *St-Jean, 20 avril* 1801. 1 p. in-folio.

3995. FORTIN (Barthélemi), prêtre, chapelain de l'Hôpital Général de Québec, en 1812, puis plus tard chapelain des Ursulines à Trois-Rivières. Né à l'Islet en 1779, mort en 1850.—L. a. s.; *3 Riv., le 17 décembre* 1834, adressée à A. D. Bostwick, avocat.

3996. FOURNIER (Charles Vincent), prêtre, curé de la Longue-Pointe en 1800, et de la Baie du Febvre, en 1810.—L. a. s.; *Baie, ce 24 mars*, 1818. 1 p. in-4.

3997. FOX (Theophilus).—L. a. s. ; *Percé, 2 Sept.* 1784. 1 p. in-folio.

3998. FOY (Lewis), secrétaire du gouverneur, *Barrack master* (1812), Inspecteur visiteur des biens des jésuites, en 1824.—L. a. s.; *Three Rivers, 12 Aug.* 1824, adressée à N. F. Uniacke, Solliciteur-Général, à Montréal. Porte aussi les signatures de Ryland et W. B. Coltman. 3 p. in-4. Aussi sept p. a. s., écrites officiellement à Québec, pendant les années 1810 et 1811. 8 pièces in-4 et in-folio.

3999. FRANCHÈRE (Joseph), avocat.—L. a. s. ; *St-Mathias, 28 juillet* 1824. 1 p. in-4.

4000. FRANÇOIS 1er, roi de France.—P. s., « Francoys », *l'an de grâce* 1546, et contresignée : « DeLaubepine ». 1 p. in-folio, sur parchemin.

Cette lettre se trouve dans notre collection, parce que, comme l'on sait, la découverte du Canada s'est faite sous le règne de ce grand roi.

4001. FRANKLIN (Benjamin), « Citoyen des Etats-Unis », célèbre philosophe et imprimeur, né en 1706, mort en 1790. Il vint au Canada en 1774, en qualité de commissaire chargé d'engager les Canadiens à se joindre au mouvement de l'Indépendance.—L. a. s.; *Whitehall, 24th Nov.* 1767. 3 p. in-4. Accompagné de trois portraits dont l'un par Bouvier et un autre par Chappell.

Relative à une lettre de Sir Wm. Johnson adressée à Shelburne, sur les frontières de la Pensylvanie.

4002. FFRASER (Malcolm), lieutenant du *78th* et le compagnon de Wolfe en 1759, plus tard seigneur de la Malbaie ; mort en 1815, à l'âge de 82 ans.—P. a. s. ; *17 nov.* 1792. 1 p. in-16.

4003. PRÉCHETTE (Louis), poète et journaliste canadien, né à Lévis, en 1839.—L. a. s.; *Paris*, 1880, écrite à Monsieur Achille Vogüé, au château de l'Est, Guines (Pas-de-Calais), qui lui demandait un autographe. 1 p. in-8.

« Abandonnés, sacrifiés, vendus par un roi de France, les Canadiens se sont vengés en conservant la langue, les traditions et l'amour inaltérable de leur mère-patrie ».

4004. FRONTENAC (Louis de Buade), « Cheualier Comte de Palluau, Conseiller du Roy en ses conseils, Gouuerneur et Lieutenant-général pour Sa Majesté en Canada, Acadye, Isle de Terreneuve et autres païs de la france Septentrionalle », le plus illustre gouverneur de la Nouvelle-France.—Pièce signée; *s. d.* (du 15 janvier 1674). 1 p. in-8.

Ordonnances du Conseil Souverain, décrétant « qu'à l'avenir les notaires, huissiers et sergens devront se trouver à chaque ouverture de Conseil, pour y recevoir les ordres du substitut du Procureur-général (de Lotbinière), et rendre compte de leurs actions, si le cas y eschet ».

4005. FRONTIÈRE entre le Canada et les Etats-Unis. Divers documents manuscrits se rapportant à ce sujet, provenant de la collection du major Ben. Perley Poore, des Etats-Unis. Extraits

des commissions des gouverneurs canadiens, des concessions, etc. Au delà de 100 p. in-folio.

4006. GAGE (Brig. General Thomas), premier Gouverneur anglais de Montréal après la conquête, puis commandant en chef des troupes anglaises dans l'Amérique du Nord et dernier gouverneur anglais du Massachusett avant la révolution américaine.—P. s., in-folio, sur parchemin, contresignée par Sam. Kemble ; *Boston, July 17*, 1775. Cachet aux armes du gouverneur, " Courage sans peur ", bien conservé.

Commission de *Captain Lieutenant* dans le 35ème Régiment, donnée à Colin Campbell.

4007. GAGNON (J.), curé de St-François, isle d'Orléans.—L. a. s. ; *25 avril* 1801. 1 p. in-4.

4008. GAGNON (Antoine), prêtre, vicaire à Québec en 1808, puis à partir de l'année suivante, missionnaire en Acadie. Mort en 1849.—L. a. s. ; *Rivière-du-Loup, le 9 janvier* 1821. 2 p. in-folio.

4009. GALE (Hon. Samuel), pendant longtemps Juge de la Cour du banc de la Reine, à Montréal ; né en 1783, mort en 1865.—Trois l. a. s. ; *Montreal*, 1820-21. 3 p. in-4.

4010. GALISSONNIÈRE (Roland Michel Barrin, Comte de La), Gouverneur du Canada, de 1747 à 1749. Homme très éclairé, dont Kalm vante la science.—L. a. s. ; *Montréal, le 1er avril* 1749. 3 p. in-4. Portrait.

Il parle de la transaction du Séminaire de Québec avec le sieur Gaillard. " . . . Je trouve que le Séminaire tire trop d'avantage de la facilité du Sr. Gaillard. Les communautés sont tenaces. Je vois que c'est au Canada comme ailleurs. Je doute fort qu'elles y gagnent ".

4011. GALT (John), écrivain anglais bien connu ici, comme l'agent de la *Canada Land Co.*—Pièce autographe, qui se trouve être l'un des feuillets des " Tribulations ", dont il est l'auteur. 1 p. in-4.

4012. GAMBETTA (Léon), orateur remarquable, Président de la Chambre en France.—Recueil de quatre billets autographes, signés " L. G. ", écrits au crayon sur des cartes de visite, à l'adresse de sa " chère amie ", Madame Bouchot, 37, rue des Mathurins, Paris.

Correspondance intime avec une personne pour laquelle il semble avoir beaucoup de considération.

4013. GARNEAU (F.-X.), historien national du Canada français. —L. a., écrite à la troisième personne, adressée au Dr Jean Blanchet ; *Mardi, 5 nov.* 1850. 1 p. in-12, avec un portrait.

4014. GAUDET (Rév. Père A.), missionnaire Oblat, exerçant le ministère dans une congrégation canadienne des Etats-Unis.— L. a. s. ; *Burlington, 24 déc.* 1854. 1 p. in-12.

Ayant appris que l'on est à préparer de nouveaux livres de chant au Canada, il demande qu'on lui envoie les anciens, pour ses canadiens qui en ont besoin.

4015. GAULIN (Mgr Remi), second évêque de Kingston, ordonné en 1811, mort en 1857. Né à Québec en 1787, il avait d'abord été commis-marchand. Aussitôt après avoir été ordonné prêtre, il suivit les Voltigeurs canadiens pendant la guerre de 1812, établit un hôpital à Kingston et acquit des connaissances précieuses en médecine, qui lui servaient quand les hommes de l'art manquaient. —L. a. s. ; *Kingston, 4 août* 1840. 1 p. in-8.

Lettre de recommandation au curé de Ste-Anne de Beaupré, en faveur de Marie Cormier qui va y faire un pèlerinage pour le rétablissement de sa santé.

4016. GAUVREAU (Elzéar).—L. a. s.; *Charlottetown, Isle du Prince Edouard, 31 mars* 1864. 3 p. in-8.

Demande des renseignements dont il a besoin pour une esquisse de l'île où il demeure depuis quatre ans .... " Les pauvres Acadiens ont été desservis pendant longtemps par des prêtres écossais et je trouve dans les registres de quelques paroisses que les noms français sont affreusement mutilés. Ce pauvre Mr *Poirier*, maintenant *Perry*, a donné aussi un bien mauvais exemple, en anglifiant son nom. Tous les *Poirier* sont *Perry*, les *Gallant* des *Golong*, les *Gaudet* des *Goody*, les *Leblanc* des *White*, les *Bourcque* ou *Bourque*, des *Burke*, &c., &c. Les acadiens cependant ont tenu à leur costume. Les femmes s'habillent encore comme les normandes et les bretonnes et me rappellent plusieurs endroits de la France que j'ai visités ".

4017. GÉNAND (J. A.), a écrit le récit d'un voyage à Chicago. —L. a. s. ; *Ottawa, 14 oct.* (sans année). 2 p. in-8.

Il y est question de sa traduction d'*Antoinette de Mirecourt*.

4018. GENET (Edmond Charles), né en 1765, frère de Madame Campan, premier commis au ministère des Affaires étrangères, France, puis ministre-consul aux Etats-Unis, en 1793, où il se maria à la fille de George Clinton et d'où il intrigua, dit-on, pour reprendre le Canada. Mort en 1834.—L. a. s., au chevalier d'Eon ; *Fontainebleau, 4 nov.* (vers 1783). 1 p. in-4.

Il le félicite d'avoir travaillé à la conclusion de la paix entre la France, l'Angleterre et les Etats-Unis, affaire qui rend tant de mortels heureux, etc., etc.

4019. GEORGE (James), marchand à Québec, l'instigateur des démarches faites vers 1820, pour améliorer la navigation du St-Laurent au-dessus de Québec. Il y a un bon nombre de renseignements additionnels sur ce personnage, dans "Toronto of old", à la page 573.—L. a. s.; *Oct. 20*, 1821. 1 p. in-4.

4020. GÉRIN-LAJOIE (A.), né en 1824, l'auteur de la comédie du "Jeune Latour", et du roman "Jean Rivard". Il est bien connu aussi comme bibliothécaire du Parlement canadien.—Trois l. a. s.; *Toronto, 4 mai* et *19 juillet* 1859; *Ottawa, 11 mars* 1879.

L'une de ces lettres se rapporte au transport de la bibliothèque parlementaire, de Toronto à Québec, en 1859.

4021. GIBSONE (William), secrétaire et garde-magasin du département des colons dans le Bas-Canada.—Quatre l. a. s.; *Drummondville*, 1819. 4 p. in-4.

4022. GIROD (Amury), suisse émigré au Canada, d'abord cultivateur à Varennes, puis commandant des patriotes pendant les troubles de 1837-38. Connaissant le sort qui l'attendait, il préféra se suicider, quand il vit la tournure que prenaient les événements politiques.—L. a. s., adressée à Messieurs Girouard, Chartier, Dumouchel & alias; *Isle Ste-Thérèse, près du gran Monral, le 6 novembre* 1836. 2 p. grand in-4. Voir le no. 1509.

Réponse à une proposition qui lui avait été faite, de rédiger un journal pour les patriotes. Il pose ses conditions, qui sont comme suit: Il trouve une imprimerie neuve, presse, caractères, cases, etc., à raison de $600 à 5 ans de crédit. Il voudrait aussi une terre de l'étendue de celle de M. Girouard, etc., pour y faire de l'agriculture ainsi que cinq ou six jeunes gens intelligents à qui il enseignerait l'agriculture, l'imprimerie, ainsi que la manière de porter les armes, charger, mettre en joue, et flanc! abattre le mannequin rouge de la cible, etc. Lettre très intéressante sur cette époque.

4023. GLACKMEYER Sr. (Frédérick), père de Frédérick, Edward, Michel, Angélique (mariée à M. Molt), et d'une autre fille du nom de Suzanne.—L. a. s.; *Québec, 22 juillet* 1824. 3 p. grand in-folio.

Curieux détails sur ses troubles de famille, envoyés à Monsieur Moquin, Ecr. célèbre avocat de Québec, à cette date.

4024. GOLDIE (Capt. T. Leigh), secrétaire de Sir John Colborne, gouverneur du Canada, en 1839.—L. a. s.; *Government House, Montreal, March 23*, 1839, à L. T. Macpherson Esq. 1 p. in-4.

Demande s'il lui serait agréable de faire partie de la Société du Feu, qui devra se composer de treize membres, d'après l'ordonnance passée dernièrement par le Conseil Spécial.

4025. GOLFE ST-LAURENT. Notes de voyages écrites par l'un des compagnons de Monseigneur Plessis, évêque de Québec, lors de sa visite dans le golfe St-Laurent, en 1811.—Cahier de 28 feuillets in-8.

Ces notes que nous croyons avoir été écrites par M. Gaulin, alors diacre et devenu plus tard évêque de Kingston, contiennent sur ce voyage des détails intimes que l'on chercherait vainement ailleurs.

Les personnes suivantes faisaient partie de l'expédition : Mgr Plessis, M. J. Desjardins, prêtre, M. Gaulin, diacre, le Capitaine Aimé Dugast, Louison Lemieux, pourvoyeur et deux matelots.

En comparant ces notes avec la relation de ce même voyage, qui fut publiée dans *Le foyer Canadien* (tome 3. Québec, 1865), l'on remarque beaucoup de détails intimes qui ne se trouvent pas dans la relation imprimée.

4026. GOODHUE (Charles F. H.), du township d'Ascot, Cantons de l'Est.—L. a. s.; *Ascot, 17 Jan.*, 1821. 1 p. in-4.

4027. GOSFORD (Right Hon. the Earl of), Gouverneur général du Canada, 1835-1838. — L. a. s.: " Gosford "; *W. H., 23 Oct.*, 1823. 3 p. in-8.

4028. GOURLAY (Robert), homme d'une certaine importance dans l'histoire du Haut-Canada. Il est l'auteur de plusieurs écrits sur cette province, où il demeura pendant quelques années.—L. a. s., " To the editor of the *Morning Chronicle*, Quebec "; *House of correction, Cold Bath Fields* (où il était prisonnier), *June 30*, 1826. 2 p. in-8.

Intéressante lettre au sujet d'un plan d'émigration pour le Canada.

4029. GOUVERNEUR. Petit billet in-12, non signé, sans indication de lieu, et dont l'année peut se lire 1700 ou 1760 (nous inclinons nous-même pour 1760), que nous croyons avoir été écrit par Vaudreuil.

Voici ce qu'on y lit : " Monsieur le Gouverneur et Madame présentent Leurs respects à Monsieur Dargenteüil Et prient L'honneur de Sacompagnie Lundi pour passer La Soirée.

Vendredi
7e novembre
1760 ".

4030. GOWEN (Hammond), marchand au no. 2, rue Sault-au-matelot, Lieutenant dans l'artillerie, etc.—L. a. s.; *Quebec, 20 May*, 1825, adressée à l'Hon. Mathew Bell. 2 p. in-4.

4031. GRANT (David).—L. a. s.; *Three Rivers, 17 Feb.*, 1826, adressée à l'Hon. Lewis Gugy, Québec. 3 p. in-4.

« At the exhibition of grain yesterday, there was upwards of one hundred competitors, & the amount of premiums awarded is $358. For the exhibition that will be on the 11th March next about £12 will be required, so that we will require the £50 that remain due to this district so soon as possible ».

4032. GRASSET de Saint-Sauveur (A.), secrétaire du Marquis de Vaudreuil, à Québec.—L. a. s., à Monsieur Dentu, libraire ; *Paris, le 20 août* 1815. 1 p. in-4.

Il émigra à la conquête et fut consul de France en Hongrie, sous la république. Il était le père de Jacques, célèbre littérateur français, né à Montréal, en 1757.

4033. GRAVES (George), député à la Législature pour le comté de Sorel et maître de poste au même endroit.—L. a. s. ; *Wm. Henry, 21 May*, 1817. 1 p. in-4.

4034. GRAY (Edward William), shérif de Montréal, en 1810.—L. a. s. ; *Montreal, 15 March*, 1810. 1 p. in-4.

4035. GRAY (Dr. Asa), célèbre botaniste américain.—Deux l. a. s. ; *Cambridge, Mass.*, 1858. 2. p. in-12.

4036. GRAY (Lieut. Andrew), « Depy Asst. Qu. Mr. General » pendant la guerre de 1812 ; mort à Sacket's harbour.—S. a. ; *Quebec*, 1811. Voir *Salaberry*.

4037. GREEN (James) « Acting Dpy. Comy. Genl. of stores & prov. » (Quebec Almanack, 1810) ; il occupait le même poste pendant la guerre de 1812.—L. a. s. ; *Chambly, 12th June* 1812, adressée à John Neilson, le priant de lui envoyer la *Gazette* à cet endroit. 1 p. in-4.

4038. GUERTIN dit Desfossés (Jean N.), curé de St-Casimir, comté de Portneuf.—L. a. s. ; *10 juin* 1861.

Lettre où il expose ses craintes au sujet de la politique canadienne du jour.

4039. GUGY (Lewis), fils de Conrad, qui était venu au Canada en 1759, devint seigneur de Machiche vers 1764, où il se donne lui-même la mort, vers 1785, après la perte d'un procès ruineux. Lewis fut Shérif des Trois-Rivières en 1805 ; commandait un régiment canadien en 1812 ; membre de la Chambre d'Assemblée, puis du Conseil Législatif et shérif de Montréal, vers 1830. Il était le protégé du *family compact* de cette époque. Né à Paris, il mourut

vers 1840, après avoir éprouvé des déboires politiques.—Recueil d'une quarantaine de l. a. s., écrites de 1805 à 1825, dont dix-sept de lui-même. Les autres sont de sa mère qui résidait à Machiche et dont parle Sansom (Sketches of Lower Canada, *New York* 1817.) ; de sa femme ; de son fils A. ; de Thomas, avocat, associé d'Andrew Stuart, mort à 28 ans ; de B. C. A. (Bart), le célèbre et beau colonel de Beauport, et de ses filles Louisa, Amelia, Maria et Anne. Belle correspondance de famille.

4040. « HABITS pour cent cinquante engagés pour le Canada ». Tel est le titre de cette pièce. Description des différents articles dont doit se composer cet uniforme. *Pour copie ce XXIIe May* 1685.—Curieuse pièce in-4, me venant de France.

« Un justaucorps de Drap gris de St-Jean doublé de Reveshe grise et les boutons de fil.
Une culotte d'un demi drap ou peniston Rouge ou bleu.
Deux chemises de toilles de chanvre d'aune de large.
Deux cravates de cotton faisant deux tours et de x pouces de large, un chapeau.
Un bonnet rouge, un branle simple, deux peignes, une once de fil et six esguilles. Le contenu cydessus est adjugé au Sr. Texier à dix huit livres dix sols, le XXe may 1685. Plus les souliers par adjudicaon separée a un Me. cordonnier a cinquante un sol la paire ». A la marge on a ajouté : « y compris un couteau ».

4041. HALDIMAND (Frederick), Gouverneur du district des Trois-Rivières, puis Gouverneur général du Canada, en 1778, après Carleton ; fut lieutenant d'Amherst, puis de Burgoyne, dans la guerre d'Amérique.—L. a. s. (en français) ; *Québec*, *nov.* 1782, adressée (d'après les apparences) à M. de Riedesel, officier général, allemand, dans les troupes auxiliaires de la Grande Bretagne durant la guerre de l'Indépendance. Mme. la baronne de Riedesel, qui accompagna son mari dans cette expédition, a laissé des mémoires intéressants où elle loue le goût de Haldimand pour les beaux-arts et en particulier l'architecture.

« J'ai été cruellement trompé dans l'attente d'apprendre quelque chose d'intéressant par la lettre en chiffre que Pritchard m'a apportée, mais il se trouve que ce n'est que le triplicatte de celle que je vous ai communiquée, ce qui me fait croire que le chevallier avait envoyé les trois lettres à la fois à la même personne pour me les faire parvenir par différentes voyes, sans quoy il aurait ajouté quelques mots sur la situation présente des affaires. Mais il faut espérer que nous ne serons pas longtemps à être instruits du dessein des Rebelles. Je vous prie Monsieur de vouloir faire agréer mes respects à Madame de Riedesel. Je vous suis très obligé de l'honneur que vous m'avez fait en me faisant représenter par M. le Col. de Hill.—J'espère que Madame de Riedesel aura quitté le lit pour cette cérémonie et qu'elle se porte bien aujourd'huy, etc. »

4042. HALDIMAND (Fred.), même que le précédent.—Copie de sa commission comme Gouverneur, à la date du 18 sept. 1777. 20 p. in-folio.

4043. HALE (John), de Ste-Anne de la Pérade, qui était, dit-on, le parent de Amherst, a été Receveur général de la Province ; son bureau était dans le vieux Château. Il était en même temps Conseiller Législatif.—L. a. s.; *St. Annes, 8th August*, 1820. 2 p. Aussi une l. a. s. de son frère Edward, datée de Portneuf, le 1er août 1820. 2 pièces in-4

4044. HALIBURTON (Hon. Thomas Chandler), juge à la Nouvelle-Ecosse, puis membre de la Chambre des Communes d'Angleterre. Il a écrit plusieurs ouvrages qui l'ont mis de suite, au premier rang parmi les écrivains canadiens ; celui de ses écrits qui a le plus contribué à lui faire sa renommée a été " Sam Slick, the clockmaker ". Né à la Nouvelle-Ecosse en 1796, il est mort en 1865.—L. a. s., adressée à " Dear Mrs. Hall ", qui lui avait demandé quelque chose de sa plume pour une revue à laquelle elle s'intéressait ; *Gordon House, Isleworth, 1 March*, 61. 2 p. in-8. Accompagné d'un portrait, de vues de sa résidence, de coupures de journaux, etc.

" .... I shall redeem my pledge however, when able, as I dont intend to lay myself open *" to a breach of promise "* or to transfer *" my attentions to another "*.

4045. HALL (Capt. Basil), auteur d'un Voyage aux Etats-Unis et au Canada, qui fut fortement critiqué par les Américains.—L.a.s., à Anthony Bauclay Esq. Savannah, Ga. ; *Riceborough* (Ga.), *Friday morning, 9 o'clock*, (pas d'année). 1 p. in-4.

4046. HAMEL (Mgr T. E.), élu plusieurs fois Supérieur du Séminaire de Québec et Recteur de l'Université Laval ; il y occupe maintenant la charge de Bibliothécaire.—L. a. s.; *Liverpool, 3 juin* 1857. 3 p. in-8.

4047. HAMILTON (Henry), Gouverneur du Canada en l'absence de Haldimand, en 1784-85.—Signature autographe au bas d'une pièce ayant pour titre : " Abstracts of disbursements on account of the Crown at Detroit, in 1778 ". Le total de ces déboursés se monte à £33,354"7"5¾. ½ p. in-folio, oblong.

4048. HAMILTON (William), Collecteur des Douanes de Sa Majesté à Sherbrooke.—Recueil de onze l. a. s., écrites à *Sherbrooke*, *Stanstead* et *Mount Erin*, pendant les années 1824-1828, et adressées au Major Coleclough, Berthier ; à A. D. Botzwick ; au Capt. Printz de St-Grégoire, et autres.

4049. HARPER (Révd Jean), né à Québec en 1801, premier prêtre ordonné à la Rivière-Rouge, où il resta missionnaire jusqu'en 1831.—L. a. s.: « J. Harper, fier comme un écossais » ; *Nicolet, 23 février* 1833. 1 p. in-4.

4050. HART (Ezekiel), marchand juif des Trois-Rivières, fut élu député à la Chambre d'Assemblée, en 1807, mais ne put y siéger grâce à une résolution de la Chambre, qui déclara « qu'une personne professant la religion juive, ne peut siéger ni voter dans cette Chambre ». Son siège devenu vacant, une autre élection eut lieu (1808) et il fut réélu de nouveau, mais ne siégea pas encore cette fois, car la Chambre sanctionna un bill confirmant sa résolution de l'année précédente. Le Parlement ayant été dissous, de nouvelles élections eurent lieu en 1809, et le gouverneur Craig alla appuyer de sa personne aux Trois-Rivières, l'élection de M. Hart ; mais celui-ci abandonna la lutte au dernier moment. Il est mort en 1843. —Recueil de trois p. a. s.; *Trois-Rivières,* 1810, 1817, 1818. 3 p. in-12. Nous avons en outre trois p. a. s. de Benj. Hart (*Montreal*, 1819-1826); trois autres p. a. s. de Alex. Hart (*Montreal*, 1815-1817), puis cinq p. a. s. de Moses Hart (*Three Rivers*, 1810-1825). Ezekiel et Moses étaient tous deux fils de Aaron Hart, juif allemand, venu au Canada avec l'armée de Wolfe.

Pendant son voyage aux Trois-Rivières, Craig était l'hôte d'Ezekiel Hart, qui demeurait sur la rue des Forges. Il y avait en arrière de sa demeure une jolie terrace, où la musique du *Canadian Regiment* faisait entendre pendant les dîners d'apparat, ses plus beaux airs. En souvenir de la visite du gouverneur, Hart donna le nom de Craig à l'un de ses fils qui naquit cet été-là. L'enfant porta les noms de James Henry Craig Hart.

4051. HART (Gerald E.), auteur de l'ouvrage intitulé : « The Fall of New France » et bibliophile bien connu.—Trois l. a. s. ; *Montreal*, 1888, 1890.

4052. HARVEY (Sir John), Député Adjudant général, l'un des officiers anglais qui se distinguèrent pendant la guerre de 1812. A été gouverneur du Nouveau Brunswick, de Terreneuve et de la

Nouvelle Ecosse. Il était, dit-on, le fils naturel du Marquis d'Anglesea. Il est mort vers 1852.—L. a. s. ; *H. Ms. S. Romney, at sea, 25 Jan.* 1825, marquée " Private ", et adressée au Colonel Gugy, des Trois-Rivières. 3 p. in-12. Aussi deux autres pièces se rapportant au sujet traité dans cette lettre.

" The object of this note is to assure you that I did not forget or neglect my promise of giving every support in my power to your application. On the first favorable occasion which presented itself, I sollicited a private audience of Earl Bathurst, at the office in Downing Street, for the express purpose of hearring my testimony to the merits of the embodied militia in Lower Canada during the late wars, with particular reference to their application for half-pay, etc. "

4053. HAY (Charles), naquit en Ecosse, y fit de bonnes études au collège d'Edinburgh ; puis on le trouve exerçant à Québec le métier de tonnelier, quand Haldimand l'emprisonna, vers 1780; il était soupçonné d'entretenir des relations avec les gens du Congrès des Etats-Unis. Sa femme, une personne distinguée, très dévouée à son mari, se rendit jusqu'en Angleterre pour obtenir sa liberté, y présenta plusieurs mémoires bien écrits au gouvernement Impérial, qui demanda des explications à Haldimand.—Trois l. a. s. ; *Quebec*, 1769-1796, et quelques autres pièces, se rapportant à Hay de quelque manière.

4054. HAZEN (Moses), né à Haverhill, Mass, en 1733 ; était à Louisbourg, en 1758 et à Québec, avec Wolfe, en 1759. On le retrouve Capitaine à Sillery, en 1760 ; résidait à St-Jean, en 1775, où il favorisa Montgomery en lui fournissant des vivres. Après la guerre de l'Indépendance, il émigra au Vermont, et finalement alla résider à Troy, N. Y., où il meurt en 1803. Voir une anecdote assez intéressante sur son compte dans la *Revue Canadienne*, vol. 4, p. 865.—L. a. s. ; *Montreal, 18th February*, 1776, adressée à " The Hon. Philip Schuyler, Major General in the Continental army at Albany ". 2 p. in-4.

Lui demande de s'intéresser d'une manière toute spéciale à M. La Corne St-Luc, qui a été fait prisonnier par le Général Wooster. Il prétend que La Corne est son ami et son bienfaiteur, et demande avec instance sa liberté. "... I beg he may be sent where he will not be insulted, you know the prejudices of my country men the New England people ".

A la date du 6 oct. 1775, dans une lettre à sa femme, le Général Montgomery dit: " La Corne de St-Luc et quelques citoyens influents de Montréal vont me faire certaines propositions. St-Luc est roué et madré; mais je veux lui damer le pion en envoyant un *New Englander* traiter avec lui ". Dans une autre

lettre datée du camp de St-Jean, le 9 du même mois, adressée encore cette fois à sa femme, Montgomery dit : « Les pourparlers avec de Saint-Luc n'ont abouti à rien. Le gouverneur a dû avoir vent de l'affaire. Saint-Luc qui se sentait compromis a fait remettre ma lettre au gouverneur même, par un courrier indien. Carleton donna aussitôt l'ordre de la brûler sans la lire. En faisant cela, peut-être voulait-il ne pas avoir un prétexte pour traiter sévèrement de Saint-Luc ».

Moses Hazen, qui était un juif, devait être un personnage important, car le 20 mars 1776, alors que Wooster part de Montréal pour venir à Québec, on le voit le remplacer comme commandant de la place. Dans une autre lettre de Montgomery à sa femme, datée de l'Ile-aux-Noix, le 5 sept. 1775, il lui dit : « Nous ne savons pas encore à quoi nous en tenir sur l'attitude que les canadiens vont prendre vis-à-vis de nous. Néanmoins un Mr. Hazen, résidant à Saint-Jean, qui me paraît être un homme de jugement, est d'avis qu'ils ne prendront pas les armes contre nous ; mais qu'ils ne prendront pas non plus l'offensive en notre faveur, etc. ».

4055. HEAD (Right Hon. Sir F. B.), Gouverneur du Haut-Canada, de 1835 à 1839.—L. a. s., à « E. W. Magrath, Esq. » ; *Dec. 15*, 1834. 1 p. in-8.

4056. HEAD (Right Hon. Sir E. W.), Gouverneur du Nouveau-Brunswick en 1847, puis du Canada en 1854. Né en 1805, il est mort en 1868.—L. a. s.; *Spencer Wood, Quebec, May 28*, 1855, adressée à « My dear Robert ». 4 p. in-12.

4057. HEARN (Hon. John), Conseiller Législatif, grand propriétaire foncier à Québec.—L.a.s.; *Quebec*, 1889. 3 p. in-8.

4058. HÉBERT (Guillemette), fille de Louis Hébert, le chef de la première famille française qui ait habité la Nouvelle-France. Guillemette Hébert se maria en 1621 avec Guillaume Couillard, dont la famille s'est répandue dans tout le district de Québec, mais plus particulièrement sur la Côte Sud, au-dessous de la Pointe Lévi.—Pièce signée: « Gm hebert »; *à Québec le 2 juin* 1673. Signée aussi par Becquet, notaire royal en la Nouvelle-France. 11 p. in-folio.

Copies certifiées par Becquet des contrats concernant les terres que les jésuites ont acquises de Guillaume Couillard, en 1627, 1635, 1652 et 1658.

4059. HÉBERT (J. B.), fils.—L. a. s. ; *Nicolet, 1 déc.* 1828. 2 p. in.4.

4060. HÉBERT (Révd. N. T.), curé de Kamouraska, un des prêtres colonisateurs du Saguenay, où son nom se trouve attaché à un florissant village « Hébertville ».—L. a. s. : *Kam., 19 mars*, 1858. 1 p. in-8.

Lettre relative à l'achat du terrain de la chapelle d'Hébertville.

4061. HENEY (Hon. Hugh), avocat, membre du Parlement et du Conseil Exécutif, mort à Trois-Rivières en 1844.—P. a. s. ; *s. l. n. d.* (3 Riv., vers 1820). 3 p. in-folio.

Liste des jugements rendus par Hugh Heney, Ecuier, juge de paix, pour le district des Trois-Rivières, dans la paroisse de St-François, en 1817 et 1818.

4062. HENRI III, petit fils de François 1er, frère de Charles IX ; d'abord roi de Pologne, puis roi de France, de 1574 à 1589.—Pièce signée " Henry " sur vélin ; *Paris, 30 mai* 1580. 1 p. in-folio.

Mandement de 100 écus sols au héraut d'armes Martin Courtigier, " pour son remboursement de pareille somme qu'il avait fournye et employée pour les fraitz par lui faitz à faire enluminer le livre armorial des armes et blason des chevaliers commandeurs de l'ordre et milice du St-Esprit ". Cette pièce est aussi signée par Brulart.

4063. HENRI IV, surnommé le grand, roi de Navarre, puis roi de France, de 1589 à 1610, année où il fut assassiné par Ravaillac.—Pièce signée " Henry " ; *à Abbeville le 5 juin*, 1596. Avec cachet à ses armes.

Congé et passeport du roi pour le Capitaine Pénisson, " car tel est nostre plaisir ".

4064. HENRY (Alexander), voyageur, ayant fait le commerce de fourrures dans l'Ouest canadien pendant un grand nombre d'ans. Il publia en 1809, une relation de ses voyages (voir no. 1652). Il vint au Canada avec l'expédition d'Amherst et se trouva à la capitulation de Montréal. Henry naquit dans le New-Jersey et mourut à Montréal, en 1824.—L. a. s. ; *Montréal 18 Oct.* 1781, adressée à Sir Joseph Banks, secrétaire de la Société Royale de Londres. 10p. in-folio.

Itinéraire à suivre pour se rendre de Québec aux Lacs Athabaska et de l'Esclave, d'une part, et aux sources du Mississipi, de l'autre. Mémoire intéressant dont le titre se lit comme suit : " A proper Rout, by land, to cross the Great Continent of America, from Quebec to the Westermost extremity by Alex. Henry, founded on his observations and experience during the space of sixteen years' travelling with the natives, in least known, and before unknown parts of that extensive country "

4065. HENRY (Alexander), même que le précédent.—L. a. s.; *Montreal, 26 Dec.*, 1823, à John Henry, Albany. 1 p. in-4. Accompagné d'un portrait.

S'informe d'un billet de loterie dans la *Washington Monument Lottery*, portant le no. 1,305, dont il n'a pu avoir de nouvelles. Il désirerait savoir quel numéro a gagné le prix de $20,000. Il lui annonce aussi que Mme Hallowell et sa fille, Mme Bethune, sont bien.

4066. HERIOT (F. G.), officier pendant la guerre de 1812, commandait en second sous Salaberry à Chateauguay. Après la guerre il se retira à Drummondville, dont il a été, dit-on, le fondateur. Il fut promu au rang de Major Général, à la naissance du Prince de Galles, fut membre du Conseil Exécutif, puis de la Chambre d'Assemblée. Il est mort en 1844.—L. a. s.; *Drummondville, 4th Nov.* 1826. 1 p. in-8.

4067. HERIOT (George), député maître général des postes de Sa Majesté, dans l'Amérique du Nord, résidait à Québec en 1805. Il est l'auteur d'une couple d'ouvrages sur le Canada.—L. a. s.; *s. l. n. d.* (Québec, vers 1820), adressée à John Neilson, à propos d'une annonce à publier dans la *Gazette de Québec.* 1 p. in-4.

4068. HIANVEU (Et.), perruquier et relieur bien connu de son temps, ancêtre des Lafrance dit Hianveu, relieurs de Québec. — P. a. s.; *s. d.* 1 p. in-16.

4069. HOCQUART (Gilles), le treizième des Intendants et l'un des plus remarquables après Talon. Il occupa la charge de 1729 à 1748.—P. a. s.; *Montréal, 12 juillet* 1730. 2 p. in-4. Accompagné d'un portrait.

Ordonnance de l'Intendant, écrite complètement de sa main, faisant défense d'obstruer la rivière St-Claude par des pesches ou des retz, ou d'y laisser séjourner des bois pourris. Cette ordonnance est donnée sur la représentation de François Bourassa, La Prairie, Jaque Pinsonneau, Duquet, Brazeau, Aupry, tous habitans de la Prairie de la Madeleine.

4070. HODGINS (J. G.), auteur d'une histoire du Canada. — Deux l. a. s. ; *Toronto*, 1858.

Belles lettres traitant de l'histoire du Canada.

4071. HOLLAND (Samuel), Arpenteur général de la Province et hydrographe émérite.—Pièce autographe signée ; *Québec, 18 March* 1786.

Original d'un plan colorié d'une partie de la haute ville de Québec, comprise entre les rues St-Louis, d'Anges (St-Stanislas), McMahon et la porte St-Jean. 17 x 11 pouces.

4072. HOLMES (L'Abbé Jean), originaire de l'Etat du Vermont, était sur le point d'être fait ministre Wesléyen quand il se convertit au catholicisme. Ordonné prêtre en 1823, ce fut lui qui introduisit l'étude du grec dans le système d'enseignement du Séminaire de Québec, vers 1828, et qui créa toute une sensation en inaugu-

rant quelques années après, les représentations théâtrales avec musique, aux examens publics de la même institution. Visita l'Europe en 1836, d'où il rapporta des documents historiques inédits sur l'histoire du Canada. Décédé à Lorette en 1852. On a de lui une géographie très estimée et un volume de conférences données à la cathédrale de Québec.—L. a. s. ; *Ile-aux-Coudres, 13 juillet* (1850), adressée à Mgr de Sidyme, de passage à cet endroit.

Il est souffrant et regrette de ne pouvoir l'aller voir. Il lui écrit pour lui soumettre un programme de conversation bien importante, qu'il se proposait d'avoir avec Sa Grandeur, et qui contient huit articles, dont il lui fait part.

4073. HOLT (C. A.), juge à Québec.—L. a. s. ; *s. l.*, 1836. 1 p. in-8.

4074. HOOPER, jr. (George).—L. a. s.; *Jersey, 30th July*, 1796, à George Symes, Québec. 3 p. in-folio.

L'auteur de cette lettre a certainement demeuré à Québec. Il parle de *Old Boucher*, comme étant le père d'une fille qu'il aurait courtisée. Nous croyons que ce *Old Boucher* auquel il fait allusion était Louis Boucher, de St-Thomas.

4075. HORAN (Mgr E. J.), quatrième évêque de Kingston, né à Québec, en 1817, fut sacré évêque en 1858.—Deux l. a.s.; *Kingston*, 1859-1863.

4076. HUBERT (Pierre), fils.—L. a. s.; *D'Yamachiche, 19 mars* 1829. 2 p. in-4.

4077. HUBERT (René), huissier du Conseil Supérieur, plus tard greffier en chef de la Prévosté de Québec et en dernier lieu greffier du Conseil Supérieur.—S. a., sur une pièce datée du 2 juillet, 1703. Voir *Callières.*

4078. HUGO (Victor), illustre poète français.—L. a. s. ; *s. d.* 1 p. in-8. Portrait.

" Je ne puis, madame, que bien peu de chose, mais le peu que je puis est, vous le savez, à votre service. Comptez je vous prie sur moi, etc. "

4079. HUMBOLDT (Alexandre de), prussien, célèbre naturaliste, né en 1769, mort en 1858.—L. a. s. (en français) ; *s.d.*, à Madame de Steuben, Quai Malaquais, n. 13.

Curieuse écriture, très fine.

4080. HUNT (T. Sterry), célèbre chimiste et minéralogiste,

professeur à l'Université Laval, décédé il y a quelques années. Trois l. a. s. ; *Montréal*, 1857, 1858, 1860.

L'une est une lettre d'introduction (en français), donnée au Dr Asa Gray et à sa femme qui viennent visiter Québec pour la première fois. Une deuxième est une lettre du même genre donnée au Comte et au Vicomte de Nicolay, qui vont passer quelques jours à Québec.

4081. IRVING (P. Æmis.), Administrateur du gouvernement du Canada pendant l'été de 1766, lors du rappel de Murray. Né en 1714, il commandait un régiment sous Wolfe en 1759, et fut gouverneur de Guernesey en 1771. Il est mort en 1796.—Pièce signée; *Quebec, August* 3, 1761, en qualité de " D. Qr. M. Gl ". 1 p. in-folio.

4082. JACKSON (Sir Richard Downes), " Administrator of the government of the Province of Canada, and commander of the Forces in British North America ", à l'Union. Mort à Montréal.—P. s. ; *Kingston, 12th Nov.* 1841. 1 p. in-folio. Signée aussi par T. D. Harington, comme secrétaire.

Licence de mariage accordée à Andrew Porter de Kingston.

4083. JENNINGS (Lieut. Patrick) " of the 6th Regt. Irish Brigade ". P. s. ; *Placentia, Newfoundland*, 1798. Signée aussi par Edward, Duke of Kent, J. Beckwith, Geo. Brinley, J. Burrowes, Hy. Atkins. 2 p. in-folio.

" Bill for expenses incurred at Placentia, Newfoundland, for the relief and comfort of a detachment of the Irish Brigade on board the *Elisabeth* transport in distress in that harbour."

4084. JÉSUITES. Lettres d'amortissement pour toutes les terres que possèdent les PP. Jésuites, en Canada. *Donné à St-Germain en Laye le douzième iour de May l'an de grace mil six cent soixante et dix huit et de nostre regne le trente cinquieme.*—Collationné à l'original par nous Conseiller secrétaire du Roy et de ses finances: Signé " Dumoleu ". 7 p. in-folio.

Ecrit sur papier timbré, *moyen papier de la généralité de Paris. Dix den* (iers) *la feuille.* Ce document inséré dans nos " Edits et Ordonnances ", est signé par Peuvret.

4085. JÉSUITES (Biens des). Requête de Gabriel Elzéar Taschereau et Jean Antoine Panet, commissaires nommés pour s'enquérir des biens des jésuites en cette province. Protêt adressé à Lord Dorchester pour le prier d'arrêter les effets d'un rapport auquel seulement quatre des neuf membres de la commission ont

concouru. *Québec, 30 juin* 1789.—Pièce originale, grand in-folio, signée : G. Taschereau et A. Panet, commissaires-enquêteurs.

Cette commission avait été instituée le 18 août 1786, à l'occasion de la pétition de Lord Amherst, qui réclamait pour lui ces biens.

4086. JOHNSON (Sir John), fils de Sir William, fut membre du Conseil Législatif et Surintendant des sauvages.—P. s.; *Montreal, 3 Nov.*, 1789. Signé aussi par Abraham Pastorius et Joseph Chew.

" Certificate of the Board appointed in 1789 for the conduct of the Land office department, to Thomas Powis ".

4087. JONES (Rév. Père A. E.), jésuite, occupé d'une manière particulière à faire des recherches sur l'histoire des missions de son ordre en Amérique.—Manuscrit original des intéressantes notices biographiques des Pères La Brosse, St-Pé, Baudoin, De la Morinie, Cohade, Virot, Guignas et Audran, parues dans un journal de Québec, en 1889. 32 feuillets in-4, et in-folio.

4088. JONES (Jos.), marchand de Québec, représentait William Henry à la Chambre.—L. a. s. ; *Quebec, 12 Dec.* 1818. 1 p. in-4.

4089. JONES (Francis).—L. a. s. ; *Kemptville, Ont., March 2nd*, 1857, au Dr Church, M. P. P., Toronto. 3 p. in-8.

Il s'oppose fortement à la séparation de Grenville du Comté de Prescott. " Holy St-Patrick will most likely use his influence O'Connell like, in favour of *Repeal* ".

4090. JONQUIÈRE (L'abbé de la). Lettre de cachet signée " Louis ", et contresignée " Phélippeaux ", adressée au gouverneur de la Bastille (voir le no. 3806), lui enjoignant d'y renfermer l'Abbé de la Jonquière ; *Fontainebleau, 27 oct.* 1765. 1 p. in-folio.

Cet abbé avait demeuré au Canada jusqu'à la paix de 1763, et s'était, nous croyons, trouvé compromis dans le procès de l'Intendant Bigot.

4091. JOYER (René Pierre), prêtre français arrivé au Canada en 1796, fut vicaire à Lorette, curé de Kamouraska, chapelain des ursulines des 3 Rivières, etc.—L. a. s. ; *3 Rivières, 13 xbre* 1836, adressée à " Monsieur Bostique (Botzwick) avocat, présent ". 1 p. in-12.

" Il est inutile que vous vous donniez la peine de vouloir faire mettre aux loges l'homme en question, la Supérieure du Couvent m'ayant dit que tout était plein ".

4092. JOZEAU (J. Bte.), de Nicolet, Ecuier.—Trois l. a. s ; *Nicolet*, 1809, 1817, 1821. 3 p. in-4.

4093. KEMPT (Right Hon. Sir James), Gouverneur général du Canada, 1828-1830.—P. s. ; *Quebec 1 Nov.* 1828. 1 p. in-folio. Portrait.

4094. KENT (Edward, Duke of), quatrième fils de George III et père de la Reine Victoria ; né en 1767, mort subitement en 1820. —Recueil d'à peu près 150 pièces signées en sa qualité de " Commander in Chief of the forces in British North America ", de 1794 à 1799, pendant sa résidence à Halifax, Nouvelle Ecosse.

4095. KENT (Prince Edward, Duke of), même que le précédent. —L. s. ; *Halifax, Aug. 14*, 1798, adressée à " The comptrollers of Army accounts in England " à propos des sommes qui lui ont passé par les mains, du 24 juin 1795 au 22 avril 1797, et qui se montent à £17,855 " 2 " 6¾. 4 p. in-folio.

4096. KER (James), Juge de la Cour de vice-amirauté, puis de la Cour du Banc du Roi, Conseiller Législatif, etc., meurt à Québec, en 1846.—P. s.; *Quebec, 1st May*, 1812. Voir *Prevost.*

4097. KINGSFORD (William), auteur d'une volumineuse histoire du Canada, en cours de publication.—Recueil de 5 l. a. s.; *Ottawa*, 1891-1892.

4098. KIRKE (Sir Lewis), Capitaine et Gouverneur du Fort de Québec, de 1629 à 1632, pour Sa Majesté Charles I d'Angleterre. Naquit en 1599, était le fils de Jervays Kyrke, marchand de Londres et d'Elizabeth Goudon de Dieppe, France.—Pièce signée " L. Kirke ", et peut-être écrite complètement de sa main; *This second day of May*, 1662, en qualité de " Receiver and Paymaster to the officers and gentlemen pensioners ". 1 p. in-folio.

On a souvent discuté sur la manière d'écrire ce nom de Kirke (" Canadiana ", vol. 1, p. 103) ; sa signature autographe devrait trancher la difficulté.

4099. LABRIE (Dr. Jacques), médecin à St-Eustache où il fit beaucoup pour l'éducation. Il est l'auteur d'une *Histoire du Canada*, qui ne vit jamais le jour ; le manuscrit en ayant été détruit. M. l'Abbé A. Gosselin a écrit sa biographie.—L. a. s.; *St-Eustache, 11 déc.* 1827, adressée à MM. Neilson & Cowan, qui imprimaient alors " Les premiers rudiments de la constitution, etc. ", dont il est l'auteur.

4100. LACORDAIRE (Fr. Henri-Dominique), éminent prédicateur français ; avait été avocat avant d'être dominicain. Né en 1802, mort en 1861.—L. a. s. ; *Flavigny, 24 juillet*, 1853, adressée à " Monsieur le Marquis ". 1 p. in-4.

Invitation " d'assister à la bénédiction de *notre nouvelle chapelle*, qui est la *consommation de notre établissement à Flavigny* ".

4101. LAFAYETTE (Le Marquis de), Général en chef du contingent de l'armée française, pendant la guerre de l'Indépendance des Etats-Unis ; né en 1757, mort en 1834.—L. a. s., à Boissy d'Anglas ; *Lagrange, 12 sept.* 1826. 1 p. in-4. Accompagné de deux portraits et d'un fac-similé d'une autre lettre de Lafayette.

Relative à une élection à l'Académie des inscriptions et belles-lettres ; il lui recommande vivement son ami M. Duponceau, bien connu aux Etat-Unis. Duponceau fut élu membre correspondant l'année suivante.

4102. LAFITAU (Joseph François), jésuite, arrivé en Amérique, en 1712. Il s'est rendu célèbre par l'ouvrage qu'il publia sur les " Mœurs des sauvages amériquains, comparées à celles des anciens peuples ". 2 vols. in-4. Ce fut aussi ce Père qui fit connaître en Europe le Gin-Seng du Canada, dont on fit pendant quelque temps un commerce considérable. Son portrait se trouve encore à la mission du Sault St-Louis, où il a été missionnaire.—Belle l. a. s. : " Lafitau "; *Paris, 29 avril* 1739, adressée au Révérend Père d'Heu, procureur du collège, Québec. 3 p. in-4, et un portrait.

Lui parle surtout de leur *affaire* de l'Isle Jésus. " ... Il était d'usage qu'on envoyât toutes les années au Procureur du capillaire et autres choses dont nous avons besoin pour conserver nos amis, cependant depuis deux ans je n'ai rien reçu ".

4103. LAFLÈCHE (Mgr Louis), second évêque des Trois-Rivières; missionnaire à la Rivière-Rouge de 1844 à 1856, puis supérieur du Séminaire de Nicolet.—L. a. s. ; *Evêché des Trois-Rivières, 1 sept.* 1862.

Recommande le Père François Désaulniers de Nicolet, pour faire la copie des anciens registres que le gouvernement veut faire faire pour les différents greffes de la Province.

4104. LAFONTAINE (Sir H. L.), célèbre homme d'état canadien, puis juge. Très versé dans les choses de l'histoire du Canada qu'il affectionnait particulièrement.—Recueil de cinq l. a. s. ; *Montréal*, 1859-1862.

Toutes ces lettres ont trait à l'histoire de notre pays. Vaudreuil, le second ; le premier Baby ; le testament de Champlain ; notes sur M. de Lauzon ; J. B. Peuvret, etc.

4105. LAGUEUX (Et. C.), de Québec, fut député pour le Comté de Northumberland.—L. a. s. ; *Québec, 29 déc.* 1818. 1 p. in-4.

Demande au Col. Lewis Gugy, des certificats de service pour Joseph Martel, Abraham et Pierre Tremblay, Pierre Bouchard et Jean Frans. Janot, qui sont morts au service de Sa Majesté, dans la milice incorporée, et dans son bataillon.

4106. LAING (William), marchand-tailleur à Québec, aussitôt après la conquête, celui-là même que l'on représente comme ayant sollicité William Brown à venir fonder à Québec, sa Gazette.—P. s. ; *Quebec, 29th Jany.* 1782. 1 p. in-8.

4107. LALEMANT (Père Hiérosme), missionnaire au pays des Hurons. Il fut à plusieurs reprises, supérieur de son ordre au Canada et mourut à Québec en 1673, à l'âge de 80 ans. Il était le frère de Charles, aussi missionnaire en ce pays, et oncle de Gabriel, qui fut martyrisé avec le Père de Brébeuf par les Iroquois, en 1649. Il passait pour un théologien habile et profond. C'est lui qui est l'auteur de presque tout le " Journal des jésuites ".—S. a.; *Québec, 24 juillet* 1646. Voir *Montmagny.*

4108. LAMARTINE (Alphonse de), prince de la poésie française et homme d'état, particulièrement cher aux Canadiens-Français.—L. a. s.; *s. d.* 1 p. in-8.

4109. LA MENNAIS (F. de), célèbre écrivain, né le 19 juin 1782 à St-Malo, dans la même rue que Chateaubriand. Il ne fit sa première communion qu'à 22 ans, ayant voulu jusque-là raisonner et établir ses convictions. Il fut ordonné prêtre à 34 ans et écrivit l'année suivante le premier volume de l'ouvrage qui domine sa vie: " Essai sur l'indifférence en matière de religion ", qui lui attira une condamnation de la part de l'Eglise, avec laquelle il brisa complètement. L'on a toujours cru à la sincérité de ses sentiments et à la dignité de sa conduite.—L. a. s.; *La Chenaie, 16 janvier* 1824, au baron d'Echstein. 1½p. in-8.

" Si vous trouviez quelque preuve nouvelle de l'attente d'un libérateur, avant Jésus-Christ, ce me serait une chose très précieuse. J'en dis autant de la chute originelle de l'homme ".

4110. LANAUDIÈRE (Mademoiselle Marguerite de), fille du Chevalier Charles Tarieu de Lanaudière ; elle était la plus jeune

de ses neuf enfants ; naquit en 1775 et mourut à Québec, âgée de 82 ans. C'est elle qui disait au commandant de Belvèze, lui rendant visite : « Nos cœurs sont à la France, mais nos bras à l'Angleterre ». Si la moitié de ce qu'en rapporte M. de Gaspé avec sa verve entraînante (Mémoires, p. 505 et suivantes), est vraie, c'était une personne bien intéressante.—L. a. s. ; *Québec, 28 août* 1821. 1 p. in-folio.

4111. LAPORTE, fermier général, France.—L. a. s., à M. de Montmerqué ; *Versailles, le 16 xb* 1739. 1 p. in-4.

Relatif à des lettres de change que M. Hocquart, Intendant du Canada lui a remises de la part du Sr Foucher.

« M. Hocquart me marque que le Sr Foucher qui a passé en France sur les vaisseaux du Roy, compte de satisfaire au règlement des condamnations prononcées contre lui ».

4112. LAROCHEFOUCAULT-LIANCOURT (Le duc de), Constituant, philanthrope et industriel de renom, auteur d'un voyage aux Etats-Unis et au Canada. Il ne put visiter toutefois que le Haut-Canada, Lord Dorchester ne lui ayant pas permis de visiter la partie française du pays.—L. a. s. : « Liancourt » ; *Boston, 17 oct.* 1795. 1 p. in-4. Portrait.

4113. LARUE (Olivier), prêtre, né à la Pointe aux Trembles de Québec en 1798, fut curé à la Pointe-du-Lac et à Gentilly.—L. a. s. ; *Pointe-du-Lac, 7 août* 1830, adressée à Mr. Kimbert, médecin à Trois-Rivières. 1 p. in-4.

4114. LA TOUR. Commission de lieutenant général, pour le roi de France au pays de l'Acadie, fort Louis, port de la Tour, en faveur de Charles de Sainct Estienne, seigneur de la Tour, à la date du 8 février 1631, avec acceptation de cette charge par ce dernier, au verso du même document, à la date du 16 juillet 1631.—Copie faite sur l'original. 2 p. in-folio.

4115. LAURIER (Hon. Wilfrid), avocat, homme d'état distingué, chef du parti libéral aux Communes du Canada.—Recueil de cinq l. a. s. ; *Arthabaskaville* et *Ottawa*, 1888-1891.

4116. LAUSON (Jean de), « Conseiller ordinaire du Roy en ses conseils d'estat, puis Gouverneur et Lieutenant général pour sa Majesté en la nouvelle france estendue du fleuve saint Laurent ». Sa commission est en date du 17 janvier 1651. Dans l'été de 1656,

il retourna en France, où il mourut, le 16 fév. 1666, âgé de 82 ans. Avant de quitter la colonie, il nomma pour remplir ses fonctions *ad interim*, son second fils, Charles de Lauzon-Charny, qui, après la mort de sa femme, devint curé de Beauport et Grand-Vicaire de l'évêque de Québec. En 1636, alors que Jean de Lauson était gérant de la Compagnie de la Nouvelle-France, il se fit concéder sous le nom de différentes personnes des territoires immenses dans les plus beaux endroits de ce pays.—Pièce sur vélin, signée : " De Lauson " ; *Donné à Québec, ce 17 janvier* 1652. 3 p. in-folio, avec cachet en cire rouge.

Donation ou confirmation de la seigneurie de Notre-Dame des Anges et de l'emplacement du collège, concédé antérieurement aux jésuites de la Nouvelle-France, en considération des " Services que les dits Pères rendent au pays, tant aux français qu'aux sauvages et aussi pour avoir contribué puissamment à l'establissement de la colonie ". Parmi les droits accordés, se trouvent, ceux de basse, moyenne et haute justice en icelle seigneurie.

4117. LAVAL (François de), évêque de Pétrée, premier évêque de Québec, arrivé ici en 1659, fondateur du Séminaire de Québec en 1663. L'on travaille à sa canonisation depuis quelques années. —Belle pièce signée : " François evesque de pétrée " ; *Québec, 8 mai*, 1666. Signée aussi par Becquet. Cachet aux armes de Mgr de Laval, sur cire rouge, bien conservé.

Donation par l'évêque aux jésuites, de onze pieds de terre vis-à-vis de leur jardin, du côté de la place publique, pour élargir le chemin qui serait trop rétréci par l'église qu'ils prétendent bâtir en ce quartier-là.

4118. LAVAL (François de). " Mémoire touchant le vicariat du Pape en Canada ". Notes qui ont dû servir à préparer la minute officielle de la nomination de Mgr de Laval, comme vicaire apostolique au Canada.—Pièce manuscrite, sans date, non signée, écrite vers 1659. 3 p. in.4.

" Canada.—Monsieur le Comte de Brienne ne pouvant rien trouver dans les minutes de ce qui s'est passé pour le vicariat du Pape en Canada, on ne peut doner autre mémoire pour dresser les lettres, sinon en termes généraux exposer, que le Roy ayant fait diverses instances auprès de sa sainteté pour faire ériger en évesché en la nouvelle france, autrement Canada, à cause de l'incommodité que reçoivent ses subiets de ce pays là pour l'esloignement et les grandes difficultez du traiet de la mer qui retardent les secours nécessaires pour le spirituel, et pour cet effest, le Roy ayant nommé au pape le Sr. de Montigny laval, sa sainteté n'aurait pas iugé à propos d'ériger encor led. evesché nouveau pource que le pays ny est pas disposé et que les villes et les establissements nécessaires pour un evesché ne sont pas encor en l'estat qu'il serait à désirer. Sa Mté auroit fait de nouvelles instances en attendant d'y pourveoir en quelque manière que ce fust, sa sainteté aurait offert de nomer pour vicaire apostolique

led. Sr. de Montigny laval quelle auroit pourveu de l'evesché de pétrée avec pouvoir de faire toutes les fonctions épiscopales dans toute lestendue desd. pays de la nouvelle france ou Canada et autres provinces voisines, ce que sa Mté auroit accepté et en conséquence les bulles luy en ayant esté expédiées, &. A ces causes sa Mté voulant de sa part concourir à tout ce qui depend de son authorité pour le salut de ses subiets et leur procurer les secours qui leur sont nécessaires, ordone à tous ses subiets de le recognoistre en lad. qualité, &c. par provision en attendant que les choses soient mieux disposées pour l'érection d'un evesché en titre dans led. pays suffragant de l'Archevesché de Rouen le *tout du consentement de l'Archevesque de Rouen et sans préiudice des droicts et de la iuridiction ordinaire* ".

" C'est tout ce que ie puis sur ce subiet dont ie n'ay aulcune autre cognoissance ".

" On peut faire l'adresse de ses lettres au parlement de Rouën, ou Mgr. l'Archevesque promet de les faire enregistrer, moyennant que les termes cy dessus *de son consentement, &c.* y soyent exprimez, mesmes d'y doner encor consentement irrévocable./' "

Ces notes furent probablement inspirées par l'archevêque de Rouen, qui avait su mettre dans ses vues le Cardinal Mazarin. On trouve encore les mêmes sentiments exprimés dans la lettre du Roy en date du 27 mars 1659, contrairement aux vues du Saint Siège qui était contre le maintien de la juridiction de l'Archevêque de Rouen au Canada.

Cette pièce provient de la collection de l'historiographe Godefroy, qui, sous Louis XIV était chargé de la rédaction des arrêts, nominations, etc. ; d'autre part il relevait des actes, décisions, etc., pour le droit et l'histoire. Godefroy était en outre un collectionneur d'autographes et de documents historiques, qu'il chargeait de notes à la marge.

4119. LAVAL (Mgr de). " Déclaration du Roy pour establir une fonction episcopale au pays de Canada, en la nouvelle france en faveur de l'evesque de Petrée en attendant l'érection d'un Evesché qui sera suffragant de l'Archevesché de Rouen, le 27 mars 1629 ".— Pièce autographe de l'époque, non signée. 3 p. in-folio.

Ce mandement de Louis XIV, a été fait sur le canevas qui lui en avait été fourni dans le mémoire qui précède. On y sent l'influence de Rouen, qui, à l'encontre de Rome, veut garder le nouvel évêque sous sa juridiction.

Le titre que nous donnons de cette pièce, est celui-là même que Godefroy suivant son habitude, avait écrit à la marge. L'année 1629 sur cette copie est évidemment une erreur : c'est 1659 qu'on a voulu mettre.

4120. LEAYCRAFT (Jeremiah), marchand important de Québec, au commencement du siècle.—P. s. ; *Quebec, 4 Oct.* 1822, adressée " to the Right Hon. the Lords commissioners of His Majesty's Treasury ". 7 p. in-folio.

4121. LE BERT (Jacques). " Arrest pour maintenir les enfans et petits enfans du feu Sr Jacques Le Bert dans leur noblesse ".—Pièce in-folio, provenant du cabinet D'Hosier, célèbre généalogiste ; *Paris, 9 mars* 1718. 5 p. in-folio.

Maintenue de noblesse pour Jacques le Bert de Senneville fils de feu Jacques le Bert de St-Paul, pour services rendus au Canada sous le Comte de Fronte-

nac. Par un édit du mois d'août 1715, tous les annoblissements accordés depuis le 1er janvier 1689, moyennant finance ou autrement, sont supprimés à la réserve de ceux qu'il était à propos d'en excepter.

4122. LEBLANC (Etienne), représentant du comté de St-Maurice au Parlement, en 1816.—L. a. s. ; *3 Rivières, 25 nov.* 1816. 1 p. in-folio.

4123. LEBLANC (Ant. Z.).—L. a. s. ; *S. Grégoire, 17 déc.* 1827, à Jean-Bte. Proulx, Ecr., M.P.P., Nicolet. 1 p. in-4.

4124. LE BRUN (J. Bte.) de Duplessis, notaire Royal et avocat sous le gouvernement français, et écrivain d'artillerie à la suite des armes de Sa Majesté très chrétienne en Canada. Il fut l'un des quatre avocats restés au pays, à la conquête. On le voit procureur à la cour de Québec, en 1763, année de son mariage avec Marie Catherine Méthot. L'une de ses filles, Julie Louise, fut la mère de Julia. C. Beckwith (voir ce nom), et une autre du nom d'Elisabeth était la mère de l'Abbé Ferland. Ami de Maseres et partageant ses idées, il s'opposa à l'adoption du bill de Québec ; et s'il faut en croire Guy Carleton, dans son témoignage devant les Communes d'Angleterre, alors qu'on y discutait ce bill, en 1774, LeBrun n'aurait pas été un sujet bien recommandable. Voir " Cavendish debates on Quebec bill ", p. 115.—L. a. s. ; *Québec, 22 août* 1796, à sa fille, Marie Anne, chez son Ex. le gouverneur Carleton, Fredericton. 2 p. in-4.

Nous possédons aussi une lettre d'un de ses fils, portant le même nom que lui, qui était à Michilimakinac en 1790.

4125. LEFEBVRE BELLEFEUILLE (Jh.).—P. a. s. ; *Trois-Rivières, 26 mai* 1819. 2 p. in-4. Aussi deux communications du Château St-Louis, signées : J. Ready, qui se rapportent à la même affaire.

Dépenses faites aux frais du gouvernement, pour aller chercher un sauvage du nom de Minissineaut accusé de meurtre à Ouamontaching. Compte des frais qui se montent à £50 " 18 " 6, dont il y a quittance pour £30.

4126. LEFEBVRE de la Barre (Antoine Joseph), Gouverneur (dixième) et Lieutenant général en la Nouvelle-France, etc., successeur de Frontenac, sans avoir aucune de ses qualités. Il a laissé au pays une réputation peu enviable. Sa commission est en date du 1er mai 1682.—P. a. ; *Québec, 28 janvier* 1684. 1 p. in-folio.

4127. LE GALLAIS dit Longchamps (François), habitant de Lorette, près Québec.—L. a. s. ; *Québec 19 sept.* 1757, adressée à sa sœur en France. 4 p. in-4.

4128. LEGENDRE.—L. a. s. ; *Nicolet, 3 juin* 1829. 1 p. in-8.

Il annonce qu'il laisse la soutane. On dirait que ses initiales sont T. T.

4129. LE LOUTRE (Jean Louis), prêtre missionnaire en Acadie au commencement de la guerre de sept ans. Il arriva au Canada en 1747, et retourna en France en 1755.—Pièce in-8, sur vélin, signée " J. L. Le Loutre ptre-miss " ; *Rochefort, le 27 mars* 1748.

Quittance donnée au trésorier général de la marine pour la somme de trois mille cent soixante onze livres treize sols net pour remboursement de frais de voyage et présents faits aux sauvages et aussi pour autres dépenses concernant le service de sa Majesté, pendant l'année 1748.

4130. LEMAY (Joseph), de Lotbinière.—L. a. s., à Charles Hay ; *1er juin*, 1778. 2 p. in-4.

4131. LEMERCIER (François), jésuite, arrivé à Québec en 1635; il fut le premier vicaire de Québec, en 1660, et fit des missions dans la Côte Beaupré, l'année suivante. Les six volumes des Relations qu'il publia sont très intéressants, surtout à cause des détails sur les pays de l'Ouest. Il laissa Québec en 1685 et alla mourir aux Antilles.—P. a. s.; *A Québec, ce 27 sept.* 1667. 1 p. in-folio. Voir *Talon.*

Pétition des jésuites pour qu'il leur soit permis de faire un établissement dans l'Isle Jésus. Il signe cette pièce comme Supérieur des jésuites.

4132. LE MERCIER (François), même que le précédent.—Belle pièce autographe signée; *à Québec, le 7 de May* 1666. Voir *Courcelles.*

Requête au gouverneur de Courcelles pour faire ratifier une concession de terrain qui leur avait été faite par M. de Tracy, pour agrandir leur église.

4133. LEMOINE (L'Abbé George L.), pendant longtemps chapelain chez les Ursulines de Québec.—L. a. s. ; *Québec*, 1858.

4134. LEMOYNE (Abraham), procureur de Paul de Chomedey, sieur de Maisonneuve, commandeur des isles de Montréal, Nouvelle-France.—P. s. sur vélin ; *Montréal le 14 nov.* 166—. Signée aussi de deux autres noms que nous n'avons pu déchiffrer, mais qui pourraient bien être Dunvau et Boucher.

4135. LENOX (James), bibliophile riche et intelligent, qui a fait l'une des plus belles collections de livres sur l'Amérique, puis l'a donnée à la ville de New York.—L. a. s. ; *Newport, 16 Sept.* 1863. 1 p. in-16.

4136. LEPROHON (L'abbé J. O.), directeur du Collège de Nicolet, de 1816 à 1840 ; a été le précepteur et le confident d'un grand nombre de Canadiens marquants. L'Abbé Bois a écrit sa vie.—L. a. s. ; *Nicolet, 9 nov.* 1823. 3 p. in-4.

4137. LE PROUST (Louis J.), né aux Trois-Rivières en 1750, fut officier de milice et prit le parti des royalistes en 1775. Une de ses filles était mariée au Docteur Rieutord. En 1787, il commandait une compagnie de milice canadienne volontaire, à Trois-Rivières, composée de Français et d'Anglais. Quelques-uns de ces derniers, quoique enrôlés comme les autres, refusaient souvent de faire les exercices, parce que, dit-on, ils n'aimaient pas à être commandés par un *round toe*. Pendant un exercice du mois d'août 1787, un des miliciens du nom de John Fraser, qui avait pris des leçons d'un caporal anglais, faisait un mouvement autrement qu'on l'enseignait ici. Le Capt. Leproust l'ayant remarqué, s'avança immédiatement vers lui, la crosse de son fusil levée et lui dit à haute voix : « Mon bougre d'anglais, écoute-moi ! Si tu ne tiens pas ton fusil d'une autre manière, je te flambe la cervelle sur l'heure ». Cette scène eut alors du retentissement.—P. a. s. ; *Aux 3 Rivières, le 30 sept.* 1811. 1 p. in-8.

4138. LEVESQUE, notaire.—P. a. s.; *St-Thomas, 9 janv.* 1760. 3 p. in-folio.

Acte de vente de la part de Michel et Joseph Couillard Després à Jacques Nicolle, co-seigneur de la seigneurie de la Rivière-du-Sud.

4139. LÉVIS (Le Maréchal de), Commandant en second sous Montcalm, concourut grandement à la victoire de Carillon, avait le commandement au combat de Montmorency. Né en 1720, il est mort en 1787.—L. a. s.; *Paris, le 15 mars* 1772, à Monsieur l'ambassadeur de France, à Londres. Cachet à ses armes. Son portrait, ainsi que celui de sa femme. 2 p. in-4.

Relative à certaine recommandation que lui demandait M. de Lotbinière, pour lui servir en Angleterre. Lévis lui répond qu'il ne peut faire plus que ce qu'il a déjà fait pour lui.

4140. L'ISLE DIEU (L'Abbé de), agent de l'évêque de Québec à Paris.—L. a. s.; *Paris, 14 avril* 1766. 2 p. in-8.

4141. LORING (Robert R.), secrétaire militaire, aide-de-camp du gouverneur, major de brigade, etc., pendant la guerre de 1812. —Trois l. a. s., écrites pendant l'année 1815. 4 p. in-4.

4142. LORNE (Le Marquis de), Gouverneur général du Canada, 1878-1883.—L. a. s. « Lorne » ; *Richmond, Va, Jan.* 17, 1883. 4 p. in-12.

4143. LORRAIN (Léon), auteur de quelques volumes de droit et de poésies ; noyé mystérieusement, le 29 janvier 1892.—P. a. s.; *s. l. n. d.* (vers 1889). 1 p. in-8.

Sonnet ayant pour titre « Guitare ».

4144. LORTIE-Petit fief (Marc Antoine), garde-marine, ayant fait sur le *Héros*, avec M. de St-André, la campagne du Canada, en 1707.—1° P. a. s., « à Messeigneurs du Conseil de la Marine », les suppliant de l'honorer d'un grade dans la marine ; *s. l. n. d.* (Rochefort, vers 1721) 3 p. —2° Une autre lettre du même genre, non signée, adressée à Mgr le Comte de Toulouse ; « *Ce 28 avril*, 1719 ».—3° Copie de certificats, authentiqués par Chavagnal ; *Rochefort, le 10 nov.* 1719.—4° Une autre p. a. s. ; *s. d.*, dans le même sens que la première, adressée au Comte de Toulouse. 3 p.—5° Un fac-similé en couleurs, des armes du sieur Lortie-Petit fief. 5 pièces in-folio.

4145. LOSSING (Benson J.), auteur d'un grand nombre d'ouvrages importants sur l'histoire de l'Amérique.—L. a. s. ; *The Ridge, Dover Plains, Sept. 10*, 1885, à J. C. Derby, Esq. 1 p. in-12.

4146. LOUIS XIII, roi de France, de 1610 à 1643, surnommé le juste, fils de Henri IV et de Marie de Médecis.—P. s. sur vélin ; *St-Germain-en-Laye, le XVIème jour de décembre, l'an de grâce* 1629. 1 p. in-folio, oblong. Accompagné d'un portrait.

Brevet de Conseiller d'Etat et privé pour Gaspard de Fieubet.

4147. LOUIS XIV, roi de France, de 1643 à 1715, fils de Louis XIII et d'Anne d'Autriche, mourut à soixante-dix-sept ans, après en avoir passé soixante-douze sur le trône.—L. s. ; *Paris, 29 oct.*

1665, adressée " A mon cousin le Prince Maximilien Philippe de Bavière ". Signée aussi par De Lionne, son secrétaire. 1 p. in-folio.

Il y avait à Québec, en 1686, un buste en bronze de ce roi, sur la Place Royale, à l'endroit où se trouve maintenant l'église de N. D. des Victoires. C'est, nous croyons, le seul des rois de France à qui on ait rendu cet honneur au Canada.

4148. LOUIS XIV, roi de France, etc.—P. s. ; *Fontainebleau, ce XXI oct.* 1698. Signée aussi par Phélypaux. 1 p. in-folio. Portrait.

Ordonnance à propos de la distribution du sel, adressée " A notre amé Féal Conseiller en nos Conseils et notre procureur gnal en notre Cour de Parlement de Dijon, le Sr. Parisot ".

4149. LOUIS XV, roi de France, arrière petit fils et successeur de Louis XIV ; son règne, qui s'étend de 1715 à 1774, fut fatal pour la Nouvelle-France. Il avait dit " Après moi le déluge ".—L. s. " Louis "; *Versailles, 15 août*, 1743. 1 p. in-folio. Portrait.

" Sa Majesté veut et ordonne qu'il soit expédié une ordonnance de la somme de sept mille neuf cent quatre vingt dix sept livres treize sols pour les dépenses secrettes de la police du mois de juillet dernier.

4150. LOUIS XV, même que le précédent.—P. s. ; *Fontainebleau, ce 27 oct.* 1765. 1 p. in-folio. Voir le no. 3806.

Lettre de cachet à M. le Comte de Jumilhac, gouverneur de la Bastille, lui enjoignant d'y recevoir le Sr. abbé de Joncaire. Signée aussi par Phélippeaux.

4151. LUKIN (Peter), nommé notaire par Lord Dorchester, le 8 mai 1790.—P. s.; *Montreal, April* 1795. 1 p. in-folio.

4152. LYMBURNER (Matthew), bien probablement le frère d'Adam, qui nous est mieux connu. Il signe en 1802 une pétition à George III, afin d'avoir un terrain dans la ville de Québec, pour y bâtir une église presbytérienne. Il était marchand, et suivant Lemoine, " came to his end, in a melancholy manner, at the Falls of Montmorency, about 1823 ".—L. a. s.; *Quebec, 15th July* 1809, à George Symes, Esq. 1 p. in-4.

4153. LYON DE SAINT-FERRÉOL (Jean), prêtre, arrivé au Canada en 1721, fut curé de Québec, et mourut en octobre 1737.—L. a. s. " Lyon, ptre " ; *Québec, le 16 janvier*, 1730, au Révérend Père Dupuis, de la Compagnie de Jésus, à Québec. 1 p. in-4.

" ... Nous allons prendre des arrangements pendant le cours de l'hiver, pour vous mettre en paisible possession du bout de l'Isle Jésus qui nous appartient, etc. "

4154. LYONNAIS (Léon Bossue dit), typographe à Québec, puis à New York ; maniait la plume assez facilement pour faire lui-même la rédaction de plusieurs journaux dont il a été le fondateur. —P. a. ; *s. l. n. d.* (New York, vers 1887). 5 p. in-4.

Chanson inédite dont il est l'auteur, portant pour titre : " Histoire d'une blague ", sur l'air du *Tra-la-la*.

4155. MACDONALD (Sir John A.), Premier ministre du Dominion et l'un des chefs politiques canadiens les plus remarquables.—1° L. a. s.; *Kingston, July 11,* 1864, à " My dear Daly " ; marquée " Private ". 2 p. in-12. 2° L. a. s.; *Ottawa, Jan. 14,* 1868, au Dr Nelles, du " Victoria College ", Cobourg, Ont. 2 p. in-12.

July 11, 64. " I want you to get for me a neat light efficient fowling piece for Hugh—say for a boy of 16—with the necessary apparatus. I dont know anything about such matters and I suppose you dont know much, but you can get one of your sporting friends to select. I want a good but not an expensive article. Hugh will probably choose his double barrell for himself bye and bye ".

Jan. 14, 68. " It seems to me that the different collegiate institutions interested in the continuation of Parliamentary grants, should make common cause & without delay bring all the influence within their power to bear upon the government and legislature at Toronto ".

" No time should be lost in this, and it would seem to me that resolute and united action must prevail ".

4156. MACKAY (Hugh), arpenteur et auteur des deux premiers *Directory* de Québec, publiés en 1790 et en 1791 ; beau-père de Moore qui publiait le *Quebec Herald.*—P. a. s.; *Quebec, 15th Augt.* 1796. 1 p, in-16.

4157. MACKAY (Samuel), juge de paix du district de Montréal. P. s.; *Laprairie, 29 mars* 1769. 1 p. in-8.

Les RR. PP. Jésuites demandeurs contre Frs. Le Claire. Jugement en faveur des demandeurs.

4158. MACKENZIE (William Lyon), journaliste haut-canadien d'une activité extraordinaire et bien diversement apprécié de nos jours. Dut s'expatrier en 1838, pour avoir dirigé le mouvement révolutionnaire de sa province. Fut député en Angleterre, M.P.P. à Ontario et le premier maire de Toronto. Pour un homme qui a été critiqué avec tant d'aigreur il est intéressant de noter, toutefois, qu'on ne l'a jamais accusé de malhonnêteté.—L. a. s.; *York, June, 20,* 1831, adressée à John Neilson de Québec. Cette lettre est écrite sur le verso d'une communication que Mackenzie avait reçue de A. A. Rapelge, de Vittoria, Haut Canada (Jan. 8, 1831), où celui-ci

lui donne des renseignements sur un nommé Elias Foster. 1 p. in-4, pour Mackenzie et 2 pour Rapelge.

4159. MACPHERSON (Lieut. Colonel), du 100ème Régiment de l'armée régulière anglaise, en 1812.—L. a., écrite à la troisième personne ; *Three Rivers, Dec. 17*, 1811. 1 p. in-4.

4160. MAGUIRE (L'Abbé Thomas), Grand vicaire de l'évêque de Québec et auteur de plusieurs publications.—L. a. s. ; *Québec, 6 oct.* 1843. 1 p. in-12.

4161. MAILLOUX (L'Abbé Alexis), né à l'Ile aux Coudres en 1801, chapelain à St-Roch de Québec, puis premier curé de cette paroisse, en 1829. Il fut plus tard l'un des apôtres de la tempérance en ce pays.—Deux l. a. s. ; *St-Laurent, 31 janvier* 1833, et *Kamouraska, le 16 août,* 1833. Cette dernière est aussi signée par Patrick Burke, son vicaire.

4162. MALLET (Major Edmond), l'un de nos canadiens en vue aux Etats-Unis.—L. a. s.; *Washington,* 1885. 2 p. in-8.

4163. MALLET (Sœur M.), première Supérieure et fondatrice de l'Hospice des Sœurs de la Charité de Québec.—L. a. s., au Révd. Ed. Langevin. 2 p. in-16.

4164. MAN (Edward Isaac), négociant de Ristigouche.—L.a.s.; *Ristigouche, 28th Jan.*, 1806, adressée à George Symes, de Québec. 6 p. in-folio.

Intéressante lettre, bien écrite, faisant connaître l'état des affaires dans son canton, et ses prévisions pour l'avenir.

4165. MARGRY (Pierre), employé au ministère de la Marine et des Colonies, en France, auteur de travaux historiques considérables, sur les commencements de notre pays.—L. a. s.; *s. l. n. d.* (Paris, vers 1857). 1 p. in-12.

4166. MARMIER (Xavier), littérateur français, auteur d'un Voyage en Amérique.—Charmante l. a. s., à un « Cher confrère » du Canada, qui lui adresse un volume. *s. l.*, « *25 août* ». 4 p. in-16.

4167. MARRYAT (Capt. F.), l'un des plus agréables et des plus féconds romanciers anglais de son temps, visite le Canada en 1838 et meurt en 1848.—L. a. s.; *S. l., Tuesday, 12 Nov.* 39, adressée à John Poole, de Rathbone Place. 1 p. grand in-8.

4168. MARSHALL (Charles), Solliciteur-général venu d'Angleterre pour remplacer Uniacke, que le *family compact* trouvait trop indépendant.—Recueil de sept l. a. s. ; *Quebec*, 1819-1821, adressées au shérif des Trois-Rivières.

4169. MARSOLAIS (Charles Eugène Lemire), curé de St-Clet, diocèse de Montréal.—L. a. s. ; *s. l., 19 déc.* 1861.

Curieuse lettre où l'auteur fait part des craintes que lui inspire la politique.

4170. MARTEL de Saint-Antoine (Jean-Baptiste), Garde-magasin du Roi à Montréal, l'un des membres de la clique de Bigot; fut arrêté à sa résidence en Touraine, en novembre 1761, mis à la Bastille, puis condamné le 10 décembre 1763, à cent mille livres de restitution, au profit de Sa Majesté. Martel était fils d'un marchand de Port Royal. Il vint à Québec vers 1748, et obtint de bons emplois, par l'influence, dit-on, d'un de ses frères qui était jésuite. L'auteur du *Mémoire du Sieur de C.*, dit qu'il ne manquait pas de génie, surtout de celui qui est propre au commerce : aussi gagna-t-il en peu de temps des sommes immenses.—Pièce signée, le 7 novembre 1761, à la résidence de Martel, en Touraine. Signée aussi par Antoine Deneux, Lieutenant en la Maréchaussée de Touraine, et par Gentil, concierge de la prison de cette ville. 2 p. in-folio. Voir le no. 3806.

Procès-verbal de l'arrêt de Martel et de la saisie de tous ses papiers *généralement quelconques*, pour trafiques illégaux faits au Canada, pendant qu'il y était garde-magasin du roi.

4171. MARTIN (Révd. Père Félix), jésuite de renom, s'est beaucoup occupé de l'histoire de son ordre au Canada. Il fut l'un des premiers jésuites à revenir au Canada, depuis la suppression de l'ordre, vers 1762.—Trois l. a. s.; *Montréal*, 1854, 1855 et 1859.

Très intéressante correspondance sur l'histoire de son ordre au Canada—sur Mgr de Pontbriand, dont il crayonne un portrait sur l'une de ces lettres ; s'informant si c'est bien là celui que l'on conserve à Québec.

4172. MARTIN (Le Comte Pierre), célèbre Amiral français, né au Canada, en 1752, fils d'un sergent de l'une des compagnies franches de la marine. Passé à Rochefort quand il était encore jeune, il entra de bonne heure dans la marine et à quarante deux ans, il était nommé Commandant en chef des forces navales de la Méditerranée. Il est mort en 1820, laissant une renommée sans tache,

qui honore notre pays.—L. s. ; *Rochefort, 4 Vendémiaire, an XIII.* 1 p. in-folio.

4173. MARTINEAU (J. E.), premier missionnaire résidant à la Grande Rivière de Gaspé, où il meurt le 11 juin 1852.—L. a. s. ; *St-Michel, 14 nov.* 1845.

4174. MASÈRES (Baron Francis), avocat, Procureur général à Québec, de 1766 à 1769, puis juge, en Angleterre, où il est mort en 1824. Il publia un grand nombre d'ouvrages, dont plusieurs regardent l'histoire du Canada ; il était en outre un fort mathématicien. Pour plus de détails, voir " L'Electeur " du 10 janvier, 1891.—L. a. s. ; *Inner Temple, May 4,* 1799, " To the Revnd Mr. John Hellins, Vicar of Potters Pury, near Stony, Stratford in Buckinghamshire ". 3 p. grand in-4. Portrait.

Ce Rév. M. Hellins, à qui cette lettre est adressée, est l'auteur d'un travail considérable sur les mathématiques, publié aux frais de Maseres.

" I have heard of some hay sold at eight guineas a load.... We now hope that Switzerland will soon be recovered out of the hands of their french oppressors, and that Italy will likewise be regained from them, and then, perhaps, their own people will shake off the yoke under which they now groan, and restore the old monarchy, with a correction of the principal abuses that had crept into it.... ".

4175. MASSEY (General Eyre), premier Lord Clarina, Lieutenant Colonel dans l'armée de Wolfe, en 1759.—P. s. ; *Montreal, 26th April,* 1766, à John Powell Esq. " deputy Paymaster general, at Quebec ".

Ordonnance pour la subsistance du 28ème Régiment *of foot,* dont le Vicomte Townshend était colonel.

4176. MAULE (Hon. Fox), neveu et aide-de-camp de Lord Dalhousie, à qui il sert souvent de secrétaire. Ce fut lui qui fit la cérémonie maçonnique lors de l'inauguration du monument de Wolfe et Montcalm, à Québec, en 1828.—L. a. s.; *Chateau, Saturday, s. d.*, adressée au Capt. Dunn, " Quebec Rifle Corps ", à propos d'une médaille à être offerte par Lord Dalhousie aux volontaires sous son commandement. 1 p. in-4, avec cachet.

4177. MAURIN (Le sieur François), commis et associé de Cadet, mis à la Bastille, en 1764.—L. s. " De Sartine ", Lieutenant général de Police ; *Paris, 3 mai* 1764. 1 p. in-4. Voir le no. 3806.

Document se rattachant à son emprisonnement à la Bastille.

4178. McCARTHY (Jeremiah), arpenteur et père de l'avocat du même nom.—P. a. s. ; *Quebec*, 1805. 6 p. in-folio.

Procès-verbal des mesures et arpentages de la propriété Johnston & Purss, située dans la rue Champlain.

4179. McCARTHY (Justin), fils du précédent, avocat de grand talent, bien connu à Québec, par son goût prononcé pour les liqueurs fortes. Il a publié en 1809 un dictionnaire de droit, (voir le no. 2294).—S. a. sur le titre d'un volume.

4180. McCORD (Thomas), Magistrat de Police à Montréal, et représentant de Bedford à la Chambre d'Assemblée, en 1818.—L. a. s. ; *Police office, Montreal, 15 Aug.* 1812. 1 p. in-folio.

4181. McCORD (Fred. A.), auteur de plusieurs publications archéologiques canadiennes.—P. a. s. ; *Ottawa*, 1888. 6 p. in-4.

Manuscrit d'une étude sur l'origine de la navigation à vapeur, parue dans *L'Union Libérale*.

4182. McDONALD (Hon. John Sandfield), homme politique canadien distingué.—L. a. s. ; *Cornwall, 14 June*, 1871. 1 p. in-12.

4183. McDONALD (Jas.), " Sergeant, Canadian Regiment ".—L. a. s. ; *Wm. Henry, 16th March*, 1813, adressée au shérif des Trois-Rivières. 1 p. in-folio.

4184. McGEE (Thomas D'Arcy), célèbre dans la politique et les lettres, assassiné à Ottawa, le 7 avril 1868, alors qu'il retournait chez lui, après avoir prononcé, dit-on, le meilleur discours que l'on eût encore entendu dans un parlement canadien.—L. a. s.; *Quebec, Saturday, s. d.*, mais après 1862, adressée à " My dear Daley " (J. H.). 2 p. in-8. Aussi quelques découpures de journaux, relatives à cet homme remarquable, et un portrait.

" .... There is a Mr. Rasche here looking for a german agency in Montreal. He had strong letters to Belleau, Morin, &c., also to myself. He returns, I think, with a sort of a promise. I have recommended him to call on you, as, no doubt, the question of the necessity for such an assistant must be referred to you. I had, of course, no opinion to express on the matter—nor anything to do, beyond being courteous & so honoring my correspondent's introduction".

4185. McGILLIVRAY (John), marchand de Montréal, Capitaine dans la milice canadienne.—Deux belles et intéressantes l. a. s., dont l'une datée de *Montréal, le 30 janvier* 1818, de 6 p. in-4, d'une écriture fine, traitant du commerce de tabac qui se fait en ce pays,

et de ce qu'il faudrait faire pour l'améliorer ; l'autre est datée de *Grenville, le 3 février* 1826, et traite de la demi-paie pour les officiers de la milice incorporée du Haut-Canada, que vient d'obtenir Arch. McLean ; il désirerait voir la même chose se faire pour celle du Bas-Canada.

4186. McLEOD (William), ordonné prêtre le 12 juin 1824, et plus tard missionnaire au Lac Labrador. Il écrit ces lettres de *St-Roch de Québec*, où il réside dans le moment.—Trois l. a. s., écrites durant l'année 1822.

4 juillet 1822. " Je te souhaite une meilleure santé que la mienne, qui est constamment chétive. Ce marrais de St-Roch, n'est pas, à ce qu'il paraît, salutaire aux écossais, il a déjà failli porter le coup de mort à un, il y a toute apparence qu'il fera autant à celui-ci, succombons à ses coups, si on ne peut s'y soustraire ".

Dans la même lettre, il parle aussi de grandes réparations que l'on fait à la citadelle de Québec, " de casernes magnifiques en pierre de taille que l'on est à y construire, et d'un escalier de 454 pieds de longueur que l'on a pratiqué dans le cap, pour y monter les canons, etc. ".

4187. McPHERSON (Jno.).—L. a. s. ; *St-Thomas, 10 Aug.* 1817. 1 p. in-folio.

4188. McQUARTERS (Hugh), Sergent d'artillerie à Près-de-Ville, le 31 décembre 1775, que l'on dit être celui-là même qui fit partir le coup de canon dont Montgomery et compagnons furent les victimes. Il mourut dans la rue Champlain, vers 1812.—L. a. s. ; *Quebec, 13th Feb.*, 1812. 1 p. in-8.

Reçu de £11.10, donné à John Neilson pour avoir distribué 230 *Gazette de Québec* sur le parcours de Québec à Montréal, toutes les semaines pendant l'année 1811.

4189. MÉMOIRE sur la nécessité pour la France, d'obtenir à la paix générale, la rétrocession de la Louisiane et l'Indépendance du Canada.—P. a., non signée ; *New York, Germinal an 2nd* (1790). 16 p. in-folio.

Pièce curieuse, écrite sous forme de recommandations au gouvernement français, qui porte comme en-tête, le titre ci-dessus. " Il s'élève en Amérique une puissance qui par la rapidité de son accroissement journalier fait présager sa grandeur future ; cette puissance menace d'occuper un jour toute l'Amérique Septentrionale, etc.... Mais il n'est pas possible de se dissimuler qu'en général l'anglo-américain déteste les français.... qu'il est anglais dans le fond de l'âme et qu'abjurant tous les sentiments qu'il doit aux français, comme auteur de son indépendance, il ne conserve pour eux que la haine héréditaire de sa patrie originelle, etc ".

4190. MÉSY (Augustin Saffray de), septième Gouverneur et Lieutenant général dans toute l'étendue du fleuve Saint-Laurent, en la Nouvelle-France, isles et terres adjacentes, de part et d'autre du dit fleuve et autres rivières qui se déchargent en icelui jusqu'à son embouchure, à prendre dix lieues près de Miscou du côté du Sud, et du côté du Nord autant que s'étendent les terres du dit pays, de la même sorte et tout ainsi que l'avoient, tenoient et exerçoient les precédens gouverneurs. Commission en date du premier mai 1663. —Pièce signée " Mésy ", en date du 6 août, 1664. Signée aussi par Peuvret. 1 p. in-4.

Mémoire des frais de justice auxquels est condamné François Boucher du Cap-Rouge.

4191. MILNES (Robert Shore), Lieutenant gouverneur de la Province du Canada, de 1799 à 1805. Il n'était pas populaire chez le peuple.—P. s. ; *Quebec, 2 May*, 1803. 1 p. in-folio. Signée aussi par H. W. Ryland et T. A. Coffin.

Ordre de payer £100 au Rev. Salter Jehosaphat Mountain " for his six months salary as minister of the protestant church at Quebec ". Ce M. Mountain était le fils et le chapelain du premier évêque protestant du Canada.

4192. MIRABEAU (Honoré Gabriel Riqueti, Comte de), l'un des plus grands orateurs de son siècle ; né en 1749, mort en 1791. L'on a dit qu'il constituait la laideur la plus admirable et la plus puissante qui fût jamais. Quand il n'avait que neuf ans, son père écrivait : " C'est une intelligence, une mémoire, une capacité, qui saisissent, ébahissent, épouvantent ; c'est un péroreur à perte de vue ".—L. a. s. (signature en abrégé), à son avocat, M. Pelenc ; *Paris, 11 oct.* 1783. 2 p. in-4.

Très belle lettre, où il donne des renseignements sur la surséance de son procès en séparation avec Mme de Mirabeau (Marie Emilie de Covet, fille du marquis de Marignane). Parlant de son avocat, il l'appelle son *Parménion*.

" La séparation de corps et d'habitation prononcée me délivre de cette pitoyable chicane. Ainsi je vais être à même de faire ressource et désormais mes engagements seront bons, je n'en serai pas prodigue ; mais je ferai le juste et nécessaire... Vous avez, sans nécessité je crois, quelquefois tronqué, et quelquefois donné un sens détourné, au texte des ordonnances dans notre morceau de surséance qu'à force d'autorités et de subtilités vous avez peut-être un peu obscurci, mais en tout vous êtes un rude jouteur ; assez fort au reste, en joignant corps à corps votre ennemi pour ne pas chercher si souvent à lui donner la *jambette*.

4193. MIROMESNIL (Hue de), Premier président du parlement de Rouen, ministre de Louis XVI, né en 1783, mort en 1796.—L.

a. s.; *Rouen, le 23 may* 1760, adressée au comte de St-Florentin. 1 p. in-folio.

" Dans l'assemblée de chambre que j'avais convoquée ce matin pour la réception M. De Guichainville, l'on a proposé de prendre des mesures pour arrêter l'effet des arrêts de surséance accordés aux tireurs et endosseurs des lettres de change sur le Canada. J'ai engagé la compagnie à se contenter de nommer des commissaires et de renvoier après la Trinité ".

4194. MITCHELL (John).—P. s., *s. l., le 25 avril* 1800. 1 p. in-4.

Mitchell reclame de David Munro, les frais de la constatation officielle de la mort de Fras. Cuvillier, fils d'Augustus, noyé en 1796, pendant qu'il était apprenti marinier à bord du *Scipio*, Capt. Davison, pendant un voyage de Londres à Saint-Pétersbourg.

4195. MIVILLE DE CHÊNE (A.)—L. a. s. ; *St-Henri de Lauzon, 15 avril*, 1854. 1 p. in-folio.

Curieuse lettre où l'auteur donne l'histoire de sa famille au pays, telle qu'il l'a apprise " de ses pèr s, papiers et gazettes."

4196. MOLT (T. F.), organiste, musicien de mérite et auteur d'un traité élémentaire de musique, publié en 1828 (voir le no. 2409) ; il demeurait à Québec.—P. a. s., adressée à J. Neilson ; *13 nov.* 1828. 1 p. in-16.

4197. MONCK (Right Hon. Viscount), ci-devant Charles Stanley, fut Gouverneur du Canada, en 1861, puis le premier Gouverneur du Dominion sous la Confédération.—L. a. s. ; *Charleville, Bray, Nov. 26*, 1875, à A. Vogue Esq., qui lui demandait une lettre écrite de sa main pour sa collection d'autographes.

4198. MONDELET (Jean Marie), notaire de Montréal ; il était coroner et membre du Parlement. Il est le père des juges Dominique et Charles Mondelet.—Deux belles l. a. s., écrites de Montréal, en 1818 et en 1821. 6 p. grand in-4.

4199. MONDELET (Charles), avocat, membre de la Chambre et juge en 1842. S'occupa de littérature et fut poursuivi comme rebelle en 1838.—L. a. s., à M. Alexandre Vattemare, Québec ; *Montréal, 6 février* 1841. 3 p. in-4.

Lettre très intéressante.

Lui annonce la passation de l'ordonnance relative à l'Institut auquel il semble prendre beaucoup d'intérêt.... " Les £50,000 seront payables en 50 ans, £1,000 par an. La Banque de l'Amérique du Nord va de suite, me dit-on, leur prêter £10,000.... mercredi ou jeudi prochain l'Union sera proclamée, etc. "

4200. MONITEUR (Le). Journal publié à Nicolet, pendant les années 1843-44, et dont chaque numéro est écrit à la plume, sur les deux côtés d'une feuille, de la dimension de 12½ sur 15 pouces. La rédaction est faite par les élèves du collège, dont l'un, Antoine Gérin-Lajoie, devenu plus tard Bibliothécaire du Parlement, aurait été, dit-on, le scribe qui fabriquait tous les numéros de ce journal, paraissant une fois la semaine, autant que possible. Le no. 22, du 25 mai 1844, porte de large filets noirs, en signe de deuil à l'occasion de la mort de M. Leprohon, curé de Nicolet. — De ce journal curieux, nous possédons les numéros suivants : Vol. 1, no. 1 (Nicolet, samedi, 16 décembre 1843), 2, 3, 4, 5, 6, 7, 9, 10, 11, 12, 13, 14, 15, 17, 19, 20, 22, et deux extra formant en tout vingt feuilles.

Il est surprenant qu'avec des moyens de publication, aussi peu expéditifs, ce journal ait pu paraître aussi longtemps.

4201. MONREPOS (Guiton), Conseiller et Lieutenant général en la juridiction de Montréal, nommé à cette charge le 1er février 1741.—L. a. s.; *Québec, 3 oct.* 1749. 1 p. in-4. Paraphé par Bigot.

" Mémoire des frais qu'il m'en a coûté pour mon voyage à Québec, séjour, et retour à Montréal.

Pour six hommes pour descendre et leur nourriture.....	100	liv.
Séjour de vingt jours à Québec	100	"
Pour six hommes pour remonter et leur nourriture.....	100	"
	300	" "

Guiton Monrepos occupait la position de juge à Montréal, et en cette qualité était chargé de la police des cabarets, dont il donnait dit-on, les permis ou licences à ceux qui savaient l'intéresser. En 1758, il fut chargé de faire la levée des blés et de taxer les habitants proportionnellement à leur famille, afin de faire face aux dépenses de la campagne qui se présentait. Il partit tard dans l'automne de la même année pour aller en France, porteur de deux mémoires, l'un de Vaudreuil et l'autre de Montcalm, faisant connaître au Roi l'état du pays, et lui demandant de l'aide. L'auteur du " Mémoire du Sieur de C ", parle de Monrepos avec beaucoup de mépris.

4202. MONRO (Jas.), notaire à Québec.—L. a. s. ; *Québec 12 juillet,* 1771. 3 p. in-folio.

Samuel Morin, marchand, fait servir un protêt à Sigismund Dubuit.

4203. MONTCALM (Louis Joseph, Marquis de), mort en défendant Québec contre Wolfe, en 1759.—L. a. s. ; *Au Camp du Portage, le 27 avril,* 1757. 1 p. in-4. Fac-similé.

4204. MONTIGNY (François de), prêtre, directeur du Sémi-

naire des missions étrangères, « procureur des Dames religieuses hospitalières de Quebecq en la nouvelle france ».—Pièce signée sur vélin, in-8 ; *Paris, 14 mars* 1732.

Quittance d'une rente constituée sur le clergé, pour l'Hôtel-Dieu de Québec.

4205. MONTIZAMBERT (L.), secrétaire de Lord Dalhousie. Ce Montizambert appartient à l'une des branches de la famille des Boucher devenue protestante.—L. a. s. ; *Québec, 14 oct.* 1817. 1 p. in-4. Voir *Prevost.*

4206. MONTMAGNY (Charles Huault de), « Chevalier de l'ordre de Saint-Jean d'hiérusalem, Gouverneur et Lieutenant pour Sa Majesté en toute l'estendue du fleuve Saint-Laurent de la Nouvelle France, rivières et lacs y descendans et lieux qui en dépendent » ; succéda à Champlain et à Chasteaufort qui avait agi comme Gouverneur dans l'interrègne, de 1636 à 1648.—Belle pièce originale signée « Huault de Montmagny ; *Faict au fort Saint Louys de Quebecq, ce vingt quatriesme jour de juillet* 1646 ». 3 p. in-folio. Cet acte est aussi signé par Hierosme Lalemant comme supérieur de la mission des jésuites de la Nouvelle-France ; Jean Bourdon, Ingénieur et arpenteur ; de la Ville, caporal au fort St-Louis et Formage et Tronquet, commis du greffe.

Acte de prise de possessien par le Père Lalemant, pour les jésuites, des terres de Notre-Dame des Anges et la Vascherie, qui leur avaient été concédées par la compagnie de la Nouvelle-France, en 1637.

Sur le même document se trouve un autre acte relatif à l'église et à la maison des jésuites sur la grande place de Québec, en date du 16 juillet 1648. « Depuis avoir signé le présent acte, l'esglise ayant été placée au lieu ou elle est, nous avons jugé à propos de donner d'autres alignements et bornes aux R. pères de la compagnie de Jésus pour placer leur maison ainsy qu'il ensuit, etc ».

Ce second acte est encore signé en deux endroits par Montmagny, ainsi que par Jean Bourdon—de la Ville, et Guillaume Couillard, l'un des premiers habitants de la ville de Québec.

4207. MONTMORENCY (Henri II, duc de), Maréchal de France, Vice-roi propriétaire de la Nouvelle France, du 10 février 1620, jusqu'en 1624. Intrépide guerrier, entraîné dans le parti de Gaston d'Orléans, il fut décapité à Toulouse, devant la statue de Henri IV, son parrain, le 30 octobre 1632.—L. a. s. ; *le 16 septembre*, 1627. 1 p. in-folio.

Dans le cours du procès qu'on lui fit pour permettre à Richelieu de l'immoler, les juges interrogeant Guitaux, l'un des combattants, pour savoir s'il l'avait vu combattre contre le roi, cet officier répondit les larmes aux yeux :

« Le feu et la fumée dont il était couvert, m'ont empêché d'abord de le distinguer ; mais voyant un homme qui, après avoir rompu six de nos rangs, tuait encore des soldats au septième, j'ai jugé que ce devait être M. de Montmorency ; je l'ai su certainement que quand je l'ai vu à terre, sous son cheval mort ».

4208. MOORE (S.), gérant de la Compagnie des chars urbains de Québec, et auteur de plusieurs poésies fugitives, mort à Québec, en 1890.—L. a. s. ; *s. d.* 1 p. in-8.

Poésie intitulée : « The Sunday School ».

4209. MOQUIN (Louis), avocat célèbre, né à Montréal, en 1787, mort à Québec en 1825.—L. a. s. ; *Québec,* 1818. 1 p. in-4.

4210. MORIN (Hon. A. N.), Orateur de la Chambre d'Assemblée du Canada et l'une de nos plus belles figures politiques.—L. a. s., à L'Hon. M. Bixis, à Paris ; *Montréal, 23 fév.* 1849. 2 p. in-4. Une autre l. a. s. ; *Québec 14 oct.* 1859. 2 p. in-8.

La dernière de ces lettres est pour servir d'introduction à son ami M. Wilson, alors traducteur à la Chambre d'Assemblée auprès de l'Abbé Ferland. – « .... Son but est de vous faire connaître sa traduction des *Relations des Jésuites* etc. etc ».

C'était un grand projet ; rien de surprenant s'il ne s'est pas réalisé.

4211. MOUNTAIN (Right Rev. G. J.), « Lord bishop of Quebec », fils du premier évêque anglican du Canada. Il fut lui-même plus tard évêque de Montréal. Il est le fondateur du Collège Bishop. —Trois l. a. s. ; *Quebec,* 1824-1826.

4212. MUNRO (David), des Trois-Rivières, co-propriétaire des forges de St-Maurice, avec l'Hon. Matthew Bell—L. a. s. ; *Quebec, 18 April,* 1817. 1 p. in-4.

4213. MUNRO (John), marchand de Québec.—P. s. ; *Quebec, Jan. 8,* 1813.

4214. MUNRO (William), de Québec.—Quatre l. a. s., à George Symes, alors à Liverpool, écrites de Québec, pendant les années 1816-1819.

22 Nov., 1817. « Mr. Collier has given up his day school, a month ago, and retired in the country, for the purpose of keeping a boarding school ; by the by, I have left his school and am going Mr. Wilkies this winter ».

8th July, 1819. « Our intimate friend, Peter Brehaut, is gown in the *George Symes,* these five days past. The french bishop and two priests are passengers with him. He is going to the same school with you, etc. »

4215. MURE (John), marchand de Québec, membre de la Chambre d'Assemblée et Seigneur d'une partie de St-Roch de Québec. —P. s. ; *Quebec, April 21st,* 1807.

4216. MURRAY (Le général James), premier Gouverneur anglais de Québec, puis Gouverneur général du Canada, en 1763. Il fut rappelé en 1766, pour avoir montré, dit-on, trop de sympathie aux Canadiens-Français.—L. a. s., adressée à " My Lord " ; *Quebec, January 28th*, 1761. 3 p. in-4. Portrait.

Belle lettre relative aux affaires du Canada.

4217. MURRAY (Le général James), le même que le précédent. —P. a. s. ; *Quebec, 11 Nov.* 1765, " to George Ross, Esq., agent, Conduit street, London ", et contresignée pour Ross par D. Cuthbert.

Lettre de change pour £25.

4218. MURRAY (Le général James), même que le précédent. Copie de sa commission comme Gouverneur général du Canada, en date du 21 novembre 1763. Signée à la fin par John Kipling, " Chapel of the Rolls ". 20 p. in-folio.

4219. NAUD (Révd. Jean), Chapelain à St-Roch de Québec, en 1826, vicaire à Lorette en 1827, missionnaire de Nipissiguit en 1829 et curé de St-Laurent, Isle d'Orléans, en 1833.—Trois l. a. s. ; *Nicolet*, 1825 ; *St-Roch*, 1826, et *Lorette*, 1828.

St-Roch, 28 déc. 1826. " M. Kook, tu sais, a prononcé une charmante oraison funèbre à St-Roch ; la collecte qui a été faite pour le monument du chœur, s'est montée à £30-0-0. Il s'est agi de l'imprimer (l'oraison funèbre), mais, comme dit la *Gazette*, *l'humilité* de l'orateur s'y est opposée.... on parle fortement de bâtir un collège dans le comté de Cornwall, à Ste-Anne, la Rivière-Ouelle ou Camouraska. Le seigneur Casgrain de la Riv.-Ouelle, offre £2,000 avec le terrain, et le curé £100 tous les ans ".

Lorette, 6 janv. 1828. " ... tu sais la perte que vient de faire la ville de Québec, dans la personne de M. Plamondon, l'avocat. C'était assurément, après M. Vallières, le meilleur avocat de Québec. Ses quatre pieds de terre lui ont été accordés dans l'église de cette paroisse. Il n'a maintenant qu'à plaider pour lui-même. Heureux si son propre intérêt, lui donne assez d'éloquence pour gagner sa cause, vis-à-vis d'un juge qui n'a guère égard à ces faibles ressources de l'esprit humain ".

Ces lettres sont pleines d'esprit. Dans la citation de la première, l'oraison funèbre et le monument mentionnés, se rapportent à Mgr Plessis, qui était mort l'année précédente.

4220. NEILSON (Hon. John), imprimeur, propriétaire de la *Gazette de Québec*, élu membre du Parlement en 1820, député trois fois en Angleterre, pour présenter les plaintes des Canadiens. Il fut le chef de la famille d'éditeurs de ce nom, à qui nous devons la publication d'un grand nombre de nos plus beaux vieux imprimés.

Mort en 1848 à 71 ans.—L. a. s. (en français);*Québec, 27 août* 1825. 2 p. in-folio.

Nous possédons aussi une autre pièce non signée du même, écrite pendant qu'il était à Londres, *11 Beaufort building, Strand, 26th April*, 1823, adressée à M. Wilmot, M.P. des Communes d'Angleterre. « Mr. Papineau and Mr. Neilson present their respects to Mr. Wilmot, and would be happy if he would appoint a time at which they might have the honour of seeing Mr. W. or my Lord Bathurst, on the subject of the petition with which they are entrusted on the part of the inhabitants of Upper and Lower Canada ».

4221. NEILSON (Samuel), fils de John, à qui il succéda en 1822, comme propriétaire de la *Gazette*. Il avait reçu une bonne éducation.—L. a. s.; *s. l. n. d.* (Londres, 1833), adressée à son père à Québec. 2 p. in-4.

Lui donne les dernières nouvelles politiques relatives au Canada. « McKenzie is preparing his bill relative to the Post Office....A treasury minute is to be prepared in relation to the Upper Canada Bank, on the plan of a charter of a Bank at Mauritius ».

4222. NEILSON (J. L. Hubert), chirurgien dans la milice canadienne, petit fils de l'Hon John. Le Dr Neilson est probablement la personne la mieux renseignée sur les incunables canadiens et leurs imprimeurs.—Trois p. a. s., datées de Kingston en 1888. 10 p. in-4.

Traitant de l'origine de l'imprimerie au Canada.

4223. NOISEUX (François), prêtre, né à Québec en 1748, mort à Trois-Rivières en 1834, après soixante ans et demi de prêtrise. Il est l'auteur de la *Liste chronologique du clergé*, publiée en 1833. « Le Grand Vicaire Noiseux était un homme très instruit et possédait une belle bibliothèque, dans un temps où il était difficile de réunir beaucoup de livres en cette province » (Bibaud). Recueil de sept p. a. s. ; *3 Rivières*, 1810-1819.

4224. NOOTH (Dr. J. Mervin), « Superintendant general of British and foreign hospitals and physician to the forces in the British provinces in North America » (ainsi qualifié dans l'Almanach de Québec), résidant à Québec, pendant un bon nombre d'années. Il était, de son temps, un botaniste et un physicien bien connu. —Recueil de neuf l. a. s., écrites à Québec, de 1789 à 1799, à Sir Joseph Banks, secrétaire de la Société Royale de Londres, formant une quarantaine de pages in-4.

Très intéressante correspondance à tous les points de vue, dont voici quelques extraits ; elle mériterait d'être imprimée *in extenso*.

Nov. 24, 1790. " A person is just arrived here from New York, who has obtained from Congress, a patent for an exclusive right of making potash in a new way, by which the quantity of that article is greatly encreased. He solicits likewise an exclusive right in this province, and proposes to reveal the secret to such persons as will pay him £100 Halifax currency ".

Jany 2, 1792. " .... I am induced to ascribe this extraordinary mildness of the season, to a volcano that may be now burning in the mountains to the north east of Quebec. There is indeed every reason to believe that a volcano does exist at present within sixty or seventy miles of us ; for on the sixth of December, we had two smart shocks of an earthquake & letters from the country in the N. E. direction tell us that at St. Paul's Bay & at other places the earth is in constant motion, and that rumbling noises are constantly heard in the back mountains, and at night, unusual illuminations are perceived amongst the clouds, etc.... Lest my letter should be destroyed, I have omitted saying anything, respecting the defeat of the american army, under St. Clair, in the Miami country ".

Oct. 28, 1793. ....Indian earthen ware that were lately found near Lake Huron amidst the ruins of an indian village which was probably deserted some hundred years ago, as the trees now growing on the spot seem to lay claim to very great antiquity. As it has been frequently asserted that the indians knew nothing of earthen ware before the europeans discovered the country, I thought the present fragments would prove acceptable & have desired my friend, Capt. Freeman, to deliver them to you.... Variation of magnetic needle.... we are here under some apprehensions of an attack from the French & are at present in the greatest Bustle to frustrate their views on this Province. Had we any other enemy to contend with but french men, I should think we ran no risk of a visit this year, but mad as they are, they may attempt what others would think altogether impracticable ".

Oct. 16, 1794. " During an excursion which I made in the spring, I had an opportunity of seeing the mode of making sugar from the maple in this country. The quantity produced from one tree was really astonishing & the whole produced throughout the Province exceeds all belief. I have tried to refine it and have so far succeeded without much difficulty as to make it equally pure with the single refined sugar from Europe. ....From the juice of this tree and from the wild hops of this country, I have for some years past made as good beer as can be drunk. By means of some parch'd wheat or barley I can give the beer the exact flavour of that from malt & I have now by me some maple ale that cannot be distinguished from the best Liverpool ale that is brought to this country. ....By letters from the new states of America yesterday, we find a pretty general spirit of Revolt pervades the lower class of Americans.... It behooves us however to be on our guard, as our force is not great & as the attachment of the canadians to Britain cannot be much depended on. It is to be feared that a war will soon take place between us and our neighbours.... Mr. Washington has certainly been acting a foolish part by the great encouragement which he has given to the French.... Some weeks since, an inhabitaut of the new states, named McLane with a generals' commission in the french service was detected in seditions & treasonable practices at Quebec and was accordingly tried, convicted and executed.... Lower Canada may with justice be considered one of the most healthy countries in the world ".

Feb. 16, 1799. " Allow me to introduce you the bearer, Mr. Bertzy (voir Berczy) a german gentleman that has been sometime resident in Upper Canada as he is a very intelligent worthy man, it is with particular pleasure I embraced the opportunity of making him known to you and of solliciting at the same time for him your advice respecting an affair that very essentially concerns him, etc.... In a former letter, I had the honour of informing you that

our friend Masson (Mason) was well at Montreal, he is still in good health, but out of humor with our long winters ".

4225. NOUVELLE ÉCOSSE. Une centaine de documents, dont la plus grande partie se rapportent à des travaux de fortifications faits à Halifax, de 1794 à 1799, pendant que le Prince Edward, duc de Kent, y était Lieutenant général et Colonel du régiment des "Royal Fusiliers" ; sa signature se trouve sur toutes ces pièces. On y trouve, en outre, un grand nombre d'autographes d'officiers de l'armée anglaise et d'autres personnes de la Nouvelle Ecosse, dont nous donnons ici une liste en raccourci.

M. F. Bulkeley, Secrétaire provincial, puis membre de la Chambre—Henry Atkins, " Pay Master "—Jacob Hurd " Act. compt. army accts "—A. L. Layard " Lieut. Col. Royal Fusiliers "—George Brinley " Comm. & Store Keeper " — Capt. J. Strayton " Royal Eng. "—John Despard " Col. Royal Fus. "—Lieut. Col. Fras. Kearney—W. D. Quarrell, qui fut chargé de la colonie de nègres de la Jamaïque—Capt. Robt. Watkin—Lieut. Col. J. Burrowes—Capt. W. Cotnam Tonge, qui fut désavoué par le gouverneur, comme Orateur de la Chambre d'Assemblée—Daniel Hammill, " Act. Bar. Mr. ", Windsor—James Putnam, Windsor—Jno. Brittain, Clerk—J. Beckwith " Act. Compt. Army Accts. " — Thos. Desbrisay, " Lieut. Col. Royal Arty. " — Lieut. Fenwick, " Royal Eng. "—Sir John Wentworth—Thos. Williams Hen. Goldsmith, " Asst. Eng. "—Henry W. Perry, " Comm. Stores "—Robert Walker, " Brig. Major " -Alexander Brymer, " Depy. Pay-Master "—Joseph Parkes, " Q. M. Royal Fus. "—Edward Brinley, " Asst. Comm. " — Lieut. J. Bourke, " Qr. Mr. " — Major J. Conway—Burrows Davis, " Asst. Comm. "—Capt. Charles Gormocan —Alexander Fraser, " Qr. Mr. "—Stephen Binney, " B. Mr. "—Benj. Dewolf, marchand de bois—Christian Brehm—James Young—John Roberts—Dennes Denney—Nichs Deane—Jacob Calneck—William King—Robert Lowden—Edmund Butler—Isaac Rigby—John Anderson—Oliver Newcomb—Charles Thompson—James Mills—James Isles—David Bennet—Nath. Morgan—James Burke—Richard Chandley—William Johnson—Mark Bennet—George Anderson—Robert McKenzie—Joseph Loveridge—David Grant—Arthur Evans—Henry Green—Winck Allan, de Windsor—Rufus Fairbanks—Edward Duckett —John Walker—F. J Mulock—James Creighton, jr.—Robt Dove—Andrew Gray—John Falney—Thomas de la Rue—Jesper Rodgers—James Brimner —Michael Synet — Nim. Newman — Thos. Hoare—William Wallis — Thos. Snellock—Angus Macdonell—John Crowe—Joseph Jordan—Robert Richardson—Alexander Christie—John Duncan—Andrew Leddell—Robert Hodgson, of Prince Edward Island—Henry Watkey—John Bland—John Weir—Francis Layton—Frederick Major—William Milward—William Lawlor—James Leaven, etc., etc.

4226. O'CONNELL (Daniel), patriote irlandais bien connu, l'un des plus remarquables orateurs de l'Europe.—P. a. s.: " Daniel O'Connell, M.P. for the county of Cork "; *Dublin, 12 Sept.*, 1843. 1 p. in-8. Portrait.

" Within this land was many a malcont
" Who cursed the tyranny to which he bent
" That soil full many a wringing despot saw
" Who worked his wantonness in form of law ".

4227. OGDEN (Charles Richard), avocat, député des Trois-Rivières, Sol.-Général vers 1830, membre d'une famille qui a joué un rôle considérable dans la politique canadienne, dans le sens de l'Union. Son influence ayant diminué, il s'en fut demeurer à l'Isle du Man, où il est mort vers 1865.—Recueil de neuf l. a. s. ; *Three Rivers*, et *Montreal*, 1817 à 1826. Aussi une l. a. s. de son père (Chas. L.) ; *Montreal 14 Feb.* 1826 et cinq autres l. a. s. de son frère (David), avocat de Montréal, écrites pendant l'année 1817.

4228. OLIVIER (Hercule), de Berthier, en haut.—L. a. s.; *De passage à Trois-Rivières, Hôtel de Garceau, le 23 janv.* 1826. 3 p. in-4.

S'en va à Québec, pour essayer de nouveau à obtenir une demi paye, qu'il croit lui être due à cause de la blessure sévère qu'il a reçue à Plattsburgh.

4229. ORFROY (Urbain), prêtre, venu de France en 1796, curé des Trois-Rivières, puis de St-Valier, où il meurt en 1846, âgé de quatre-vingts ans.—Deux p. a. s.; *Trois-Rivières*, 1817 et 1818.

4230. OSGOOD (William), juge-en-chef de la Province du Haut-Canada, en 1792, puis de Québec, où il était en même temps membre du Conseil Exécutif.—P. s.; *Quebec, Nov. 1st*, 1798. Voir *Prescott*.

4231. PAINCHAUD (Dr Joseph), médecin de Québec, célèbre par ses conférences.—L. a. s., à F. X. Garneau, historien; *Québec, novembre* 1850. 1 p. in-4.

4232. PAINTER (John), « Deputy Master and treasury » de la maison de la Trinité, Québec.—P. s.; *Quebec, April 21*, 1807. Voir *Union*.

4233. PALLISSER, Bart. (Sir Hugh), Amiral, commandant le vaisseau *Shrewsbury*, de 74, à Québec, le 13 sept. 1759. On lui attribue l'honneur d'avoir, peut-être le premier, arboré les couleurs anglaises en signe de victoire, sur le sol de Québec, depuis le séjour des Kirke, de 1629 à 1632.—L. a. s. ; *Navy office, 16th July*, 1771, adressée à « Jos. Sharp, Esq., no. 4, Lincolns Inn ». 2 p. in-4. Portrait.

4234. PANET (Jean Claude), notaire royal en la Cour et Conseil militaire de Québec, sous Murray, gardien des archives du gouver-

nement, auteur d'un journal du siège en 1759, le père de J. A., qui fut le premier Président de la Chambre d'Assemblée.—P. a. s.; *Québec, 23 oct.* 1762. 13 p. in-folio.

Testament de Marthe Cotté, épouse de Louis Couillard, seigneur de la Rivière du Sud.

4235. PANET (A.), premier président de la Chambre d'Assemblée, en 1792; il avait été élu député pour la haute-ville de Québec. Il fut commissaire du Roi pour les biens des jésuites, vers 1788.—P. s., sur parchemin; *Québec, 21 avril* 1807. Portrait.

4236. PANET (J. Bte.), Procureur du Père Casot, jésuite.—L. a. s.; *Jeune Lorette, 3 avril* 1795. 1 p. in-12.

4237. PAPINEAU (L'Hon. Louis-Joseph), né en 1786, était juge-avocat de la milice en 1812, puis Orateur de la Chambre d'Assemblée, de 1815 à 1838. Il fut peut-être le plus grand orateur populaire que le Canada ait produit. En 1823, il porta en Angleterre la requête des 60,000 Canadiens contre l'Union.—L. a. s.; *Petite Nation, 22 mai* 1853, adressée à l'Hon. J. S. Macdonald. 1 p. in-4.

S'excuse de ne pas être assez bien pour assister aux séances du Parlement.

4238. PARAT (Le Sieur), Gouverneur de Plaisance, Terreneuve, de 1685 à 1690, alors qu'il se laissa bêtement surprendre par les Anglais. Retourne en France la même année, y porter des explications.—L. a. s.; *Plaisance, le 14 août* 1685, adressée à « Monseigneur ». 12 p. in-folio.

Succédant à Poype comme gouverneur de cette place, il y arrive le 2 juin 1685. C'est sa première communication au gouvernement de France, à qui il fait une peinture bien triste de l'état dans lequel il a trouvé cette colonie. Chacun des habitants y voulait commander, et sans le R. P. Demolin, cordelier, la plupart des habitants auraient quitté la place à cause du désordre. Des vaisseaux de Baston vont y faire le commerce et il conseille de ne pas les en empêcher; car ils manqueraient de tout sans eux. Précieux document.

4239. PARENT (Etienne), d'abord instituteur, puis rédacteur du « Canadien », membre du Parlement et Secrétaire d'Etat. Ses lectures publiques sur l'économie politique, ont révélé en lui l'une des plus belles intelligences du Canada.—L. a. s.; *s. l. n. d* (vers 1854). 1 p. in-8. Portrait.

4240. PARENT (Ant. A.), né à Québec, en 1785, ordonné prêtre en 1808, agrégé au Séminaire de Québec la même année, où il demeure toute sa vie et où il meurt le 11 février 1855, à l'âge de 70 ans.—L. a. s.; *Québec, ce 7 octobre* 1842. 2 p. in-4.

4241. PARKMAN (Francis), auteur de plusieurs ouvrages très importants sur l'histoire du Canada.—L. a. s.; *Boston, Sept. 10*, 1856. 4 p. in-8.

" The early history of Canada is so full of dramatic incidents and noble examples of devoted heroism, that it is a matter of wonder that american writers have, until lately, so little regarded it. For my own part, I shall spare no effort to place it in its just light ".

M. Parkman a tenu parole, car il a beaucoup écrit depuis cette date sur notre pays.

4242. PÉAN (Michel Jean Hughes), chevalier de Saint-Louis, aide-major des troupes de marine en Canada, marié avec une demoiselle Des Meloizes de Montréal.—Deux p. s.: " De Sartine ", Lieutenant général de police. 2 p. in-4. Voir le no. 3806.

Document se rapportant à l'emprisonnement de Péan à la Bastille, en 1764.

4243. PÉNISSAULT (Louis, André, Antoine, Joachim), négociant et associé de Cadet, dans ses magasins de Montréal.—L. s.: " De Sartine ", Lieutenant général de Police. 1 p. in-4. Voir le no. 3806.

Document se rattachant à l'emprisonnement de Pénissault à la Bastille, en 1764.

4244. PEUVRET (Jean Baptiste), Sieur de Mesme, greffier et secrétaire du Conseil Supérieur, puis Procureur fiscal de la seigneurie de la ville de Québec.—P. s.; *Québec, 6 août* 1664. Voir *Mésy*.

4245. PHÉLYPEAUX de Pontchartrain, ministre de Louis XIV, grand protecteur de Frontenac et de Lamothe Cadillac.—P. a. s.; *Paris, 21 juin* 1690. 1 p. in-folio.

4246. PHINEAS (Isaac), de Maskinongé, semble avoir été un marchand, propriétaire de moulins,—Quatre l. a. s.; *Maskinonge Mills*, 1819 à 1821. 4 p. in-folio.

4247. PILOTE (Frs.), prêtre, ordonné en 1835, fut directeur et supérieur au Collège de Ste-Anne, où il est demeuré une trentaine d'années.—L. a. s.; *Ste-Anne, 5 février* 1868, adressée à M. l'Abbé Moigno, de France. Une belle vue du collège (signée F. Cimon), orne la tête de cette lettre. 2 p. in-4.

Le remercie pour son article de journal sur le collège de Ste-Anne, lequel article a été reproduit par nos journaux canadiens.

4248. PINGUET (J.), notaire.—P. a. s.; *Québec, 31 janvier* 1786. 2 p. in-folio.

4249. PINSONNAULT (Mgr Adolphe), premier évêque du diocèse de Sandwich, Ontario.—Trois l. a. s.; *Montréal*, 1853—*Sandwich*, 1861 et *Sault-au-Récollet*, 1863.

4250.—PIRAUBE (Martial de), Commis au greffe et tabellionage de Québec, l'un des premiers notaires de la colonie.—P. a. s.; *Québec, le 7 septembre* 1640. 1 p. in-folio.

Copie d'une concession de terres faite par Champlain à Guillaume Couillard, le 20 juin 1627.

4251. PLAMONDON (Louis), originaire de Lorette ; tout jeune encore il fut remarqué par le curé Deschenaux, qui le fit instruire ; il devint un avocat célèbre par sa science et son esprit. Il est mort vers le jour de l'an 1828. L. a., écrite à la troisième personne; *Québec, 28 mars* 1825, adressée à MM. Neilson & Cowan. 2 p. Aussi une pièce judiciaire écrite de sa main, en 1817. 2 pièces.

4252. PLANTÉ (Joseph), notaire, représentant du comté de Québec, inspecteur général des domaines du Roi et greffier du papier terrier.—P. a. s.; *Québec, 21 mars* 1797. 1 p. in-8.

4253. PLESSIS (Mgr J. O.), Evêque de Québec, l'une des plus belles figures de notre histoire.—P. a. s., comme suit: " † Monseigneur J. O. Plessis ". 17 p. petit in-8.

Pièce entièrement écrite de la main de ce grand évêque, et portant comme titre sur le premier couvert: " Panégyrique de St-François de Sales, Ev. de Genève, 1810 ".

4254. PONTBRIAND (Henri Marie Dubreil de), évêque de Québec, de 1741 à 1760.—L. a. s.; *s. d.*, adressée à M. La Villangevin, Vicaire général de l'évêque de Québec. 3 p. in-4.

4255. PONTCHARTRAIN (Jérôme Phélipeaux, Comte de), célèbre ministre de la marine et des colonies, France.—P. s., adressée au Sieur Gaudion, Trésorier général de la marine ; *Fait à Marly, le 5 May* 1710. 1 p. in-folio.

Ordre de payer à la nommée Luce, sage-femme, 50 livres que le Roy lui a accordées pour lui donner moyen de se conduire à la Rochelle pour passer en Canada. Endossé par la femme Luce.

4256. PORTEOUS (John), de Montréal, marchand.— Quatre l. a. s.; *Montreal*, 1820 et 1821. 4 p. in-4.

April 10, 1821. « Prix pour prix, I agree with you to give the preference to our Canada institutions, in your insurances. The rise of prices at the Phœnix is a convincing proof that losses by fire do not fall on the insurers but upon the country at large. The offices in the first place, advance the money, but they take good care to take it up, and that will be with large interest for their disbursements, and once the prims have got up, its not easy to foretell their fall ».

4257. POTIER (P. Pierre), jésuite, missionnaire chez les sauvages du Lac Huron ; il mourut en 1781.—Pièce autographe ; *s. l. n. d.*, de 32 p. in-8. Quoique le Père n'ait pas signé cet écrit, son authenticité ne fait pas de doute pour ceux qui ont eu comme nous, l'occasion de voir une trentaine de cahiers remplis de sa belle écriture fine et uniforme, facile à reconnaître.

Vocabulaire huron-français, 20 p.—Recensement minutieux du village huron de l'Ile aux Bois-blancs, en 1747. 7 p.—Noms des différentes nations sauvages, nations policées, noms de places, missionnaires. etc., en langue huronne. 5 p.

4258. POUTRÉ (Félix), célèbre prisonnier politique en 1839 ; réussit à se clairer de la potence, en simulant la folie.—*S. a.*, sur une carte de visite.

4259. POZER (Jacob), un allemand qui vint au Canada, vers le commencement du siècle et se fit concéder des terres dans la Beauce, pour y établir une colonie de ses compatriotes. On y voit arriver quarante familles en 1817.—L. a. s.; *Montreal, 20 April*, 1815.

4260. PRESCOTT (Robert), « Governor of the Province of Lower Canada, General and Commander in Chief of His Majesty's Forces in North America ».—P. s.; *Quebec, 1st Nov.*, 1798. Signée aussi par Wm. Osgood, Thos. Cary et T. A. Coffin.

4261. PREVOST (Sir George), « President of the Province of Lower Canada », commandant en chef pendant la guerre de 1812. —P. s. ; *Quebec, 1st May*, 1812. 1 p. in-folio. Porte aussi les sig. de J. Ker, Ls. Montizambert et J. Hale. A cette pièce, se trouvent annexés : 1° Une copie de sa commission comme « Captain general and governor in chief of our Provinces of Upper and Lower Canada » ; *Oct. 21*, 1811. 2 p. in-folio. 2° Copie d'une autre commission portant la même date, pour la même charge au Nouveau Brunswick. 3° Un portrait.

De 1786 à 1867, le Gouverneur de Québec était en même temps muni d'une commission pour chacune des provinces maritimes, ainsi que pour le Haut Canada (de 1791 à 1841) ; le gouvernement de chacune de ces provinces était

toutefois laissé entre les mains d'un Lieutenant Gouverneur, dont les pouvoirs cessaient dès que le Gouverneur en chef mettait le pied dans quelqu'une de ces provinces.

4262. PRICE (William), qui avec M. Patterson, du Sault Montmorency, sont les doyens de nos marchands de bois anglais. Il vint au Canada en 1810. Il a bâti à Tadoussac, le premier moulin à scie du Saguenay. Mort en 1867, à 77 ans.—P. s. ; *Québec, 7 nov.* 1815.

Contrat par lequel Antoine Houle et Gabriel Trudel de Ste-Geneviève de Batiscan s'obligent à lui fournir deux mille madriers de douze pieds de long, neuf et onze pouces de largeur et deux pouces et demi d'épaisseur, de pin blanc marchand, livrés à Québec, à raison de sept livres dix schellings par cent morceaux.

4263. PRICE (Richard), marchand.—P. s. ; *Bristol*, 1798. 4 p. in-folio.

Contrat de société avec George Symes de Québec, pour faire le commerce au Canada.

4264. PRIEUR (Z.), huissier audiencier de la Prévôté de Québec.—L. a. s ; *Québec, 2 mars* 1690. 1 p. in-8.

Il s'agit d'une cause de Louis de Niard sieur de la Noraye, demeurant à l'Ile d'Orléans, contre le Sieur Estienne Landron aubergiste de Québecq.

4265. PRINCE (J. C.), premier évêque du diocèse de Saint-Hyacinthe ; né en 1804, mort en 1860.—L. a. s.; *Montréal, 6 juillet* 1845.

Invitation à l'Abbé Ferland d'assister à sa consécration épiscopale, qui est définitivement fixée au 25 de ce mois.

" ... Ce serait aussi un puissant motif de joie et de reconnaissance, si plusieurs de mes anciens condisciples et amis pouvaient assister à cette cérémonie ; il me semble que le sacrifice que j'ai à offrir ce jour-là, serait plus pieux et plus agréable au Seigneur ".

4266. PRINCE (Révd. J. O.), curé de Drummondville.—Deux l. a. s.; *L'Avenir* et *Drummondville*, 1861.

4267. PROULX (Rév. Louis), Vicaire général, né à la Baie du Febvre, en 1804, curé de Québec en 1850, décédé curé de Ste-Marie de Beauce en 1871.—Trois l. a. s., écrites à Nicolet pendant qu'il y était élève, durant les années 1823 et 1824.

22 juin 1823. " ... Nous élevons deux petits canards que nous avons attrapés au lac Belmard, d'autres écoliers ont des tourtes, Bédard a acheté un petit renard, qu'il nourrit d'étourneaux. Tu peux bien penser que les poules de l'économe vont avoir bon temps... Mais voici la grande nouvelle, et qui va te surprendre assurément, tu ne saurais te l'imaginer. M. Leprohon a acheté.... devine.... une corneille effroyablement originale, qui *chante* jour et nuit et qui mange autant que tous les écoliers ".

4268. PROULX (Rév. Louis Antoine), vicaire à St-Roch de Québec, en 1833, curé de St-Valier en 1854, maintenant retiré à Québec.—L. a. s. ; *Rivière du Loup, 10 mars* 1853.

Ayant trait à l'*Histoire du Canada* de Ferland et à celle de Brasseur de Bourbourg.

4269. PUIBUSQUE (A. de), littérateur français, qui épousa une canadienne anglaise. Il a résidé trois ans au Canada, et est mort en 1863.—L. a. s. , *s. l., 29 juin* 1856. 6 p. in-16.

Lettre relative à des questions d'histoire du Canada.

4270. PYKE (George), avocat et auteur d'écrits sur le droit, puis juge à Montréal,—P. s. ; *Quebec, Nov. 4*, 1803. 2 p. in-folio.

4271. QUIROUET (Frans.), Conseiller législatif en 1837.—L. a, s. ; *Rivière-Ouelle, 15 déc.* 1801. 1 p. in-4.

4272. RACINE (Mgr Antoine), premier évêque de Sherbrooke, décédé dernièrement.—Deux l. a. s. ; *Québec*, 1869, et *Sherbrooke*, 1886. 3 p. in-12.

4273. RAFFEIX (Père Pierre), jésuite, vint au Canada en 1663, accompagna l'expédition de M. de Courcelles contre les iroquois, en 1666. En 1671, il fit les missions iroquoises de St-Joseph et de Tsonnontouan. Revenu à Québec, le P. Raffeix fut nommé procureur du Collège des Jésuites, poste qu'il occupait encore quand il signe ce document, en 1704.—Belle pièce autographe signée, le 26 août 1704, « A nos seigneurs du Conseil Souverain ». Porte aussi les signatures autographes de l'Intendant Beauharnois, de Hubert, procureur au greffe et de Oger huissier royal en la Prévosté de Québec.

Requête des Jésuites contre Ignace Juchereau, écuyer, sieur Duchesnay, seigneur de Beauport, pour lui faire déposer toutes les pièces de leurs procès, au greffe du Conseil, ainsi qu'il avait été requis de le faire, par le Conseil ; Joseph de La Colombière est conseiller rapporteur du procès en question.

4274. RAIMBAULT (Jean), prêtre français, arrivé au Canada en 1795, fort mathématicien, eut pour élève le célèbre Henry Hardinge, pendant qu'il était curé de l'Ange-Gardien, à la fin du siècle dernier. Il est mort à Nicolet en 1841, après y avoir été curé pendant trente-cinq ans.—Trois l. a. s. ; *Nicolet,* 1809-1821.

4275. RAMEAU de St-Père (E.), auteur de plusieurs écrits sur le Canada.—L. a. s.; *St-Jérôme* (près de Montréal), *14 décembre* 1860. 2 p. in-8.

4276. RAND (Silas T.), missionnaire protestant et auteur de plusieurs ouvrages écrits dans la langue des sauvages micmaques des provinces maritimes.—L. a. s., *s. d.* (vers 1885), où il donne des renseignements sur les volumes qu'il a publiés. 1 p. in-8.

4277. RANVOYSÉ (Etienne), notaire, frère du curé de ce nom. —L. a. s.; *Trois-Rivières, 16 déc.* 1819.

4278. RAUDOT (Jacques et Antoine), père et fils, occupèrent tous deux, conjointement, la position d'Intendants de la Nouvelle-France, de 1705 à 1712. Ils essayèrent l'établissement de manufactures et s'occupèrent particulièrement de la colonisation du Cap-Breton.—P. s. des deux co-Intendants ; *Québec, 30 8bre* 1706. Voir *Vaudreuil.*

4279. RAYMOND (Mgr Joseph Sabin), Grand Vicaire, supérieur du Collège de St-Hyacinthe.—Deux l. a. s. ; *St-Hyacinthe*, 1855 et 1861.

4280. READE (John), écrivain canadien bien connu.—L. a. s. ; *Montreal*, 1887. 2 p. in-8.

4281. READY (John), secrétaire du Duc de Richmond, A. D. C. de Dalhousie, etc. Trois l. a. s. ; *Montreal, Oct. 27*, 1818 ; *Quebec*, 1821.

4282. REIFFENSTEIN, un allemand, qui, ayant pris du service dans l'armée anglaise, vint au Canada avec le " Royal Newfoundland Fensible Regiment ", dont il était quartier-maître. Il se mit dans le commerce, à Québec, et y fit beaucoup d'affaires. Du mois de février 1817 au mois d'août 1819, il vendit pour l'équivalent de trois quarts de million de piastres de notre monnaie. Il fut le premier, vers 1820, à établir ici le commerce des ornements d'église. Il mourut en 1840. Pour plus de renseignements sur ce personnage, voir *Le Monde illustré*, du 23 juin 1890.—L. a. s. ; *s. l. n. d.* (vers 1809), à George Symes. 1 p. in-4.

4283. REINE, l'un des administrateurs des finances du Canada, sous les ordres de l'Intendant Bigot. Il fut arrêté en octobre 1762, enfermé à la Bastille et interrogé par le commissaire au Chatelet Dupont. Reine fut admonesté et renvoyé (déc. 1763), avec 26 autres de ses collègues.—L. a. s., vers oct. 1762, au Comte de St-Florentin, ministre de la maison du Roy. 3 p. in-4.

" Monseigneur,

" Je suis arrêté par les ordres de votre grandeur, j'ignore mon crime, je suis obligé de vous dire que j'ay des papiers qui sont connud du Roy et que sa Majesté m'a ordonné de les garder sous le secret par ses ordres et par celles de M. le Maréchal de Soubise, je vous supplie de donner vos ordres pour que ces papiers ne soient vu que du Roy et de monsieur le prince de Soubise... Si ma captivité dure plus de 8 jours je suis une homme perdu sans ressources ayant des affaires instantes et considérables avec le Roy pour une entreprise faite pour l'émigration des Accadiens, il nous est due au moins 90 mille livres par le Roy, etc. M. le Comte de St-Florentin ".

4284. RENTE perpétuelle annuelle sur les tailles, de trois cents livres tournois, donnée par les prévosts des marchands et eschevins de Paris, le 30 déc. 1634, donnée au Père Antoine de la Croix, procureur du collège de la compagnie de Jésus, fondé en l'Université de Paris, contre la somme de 5400 livres tournois qui ont été payées par les jésuites.—Acte notarié de 3 p. in-folio, dont la plus grande partie est imprimée.

On a écrit ce qui suit sur le dos de ce documeut : " Coppie collationnée des 300 livres de rentes sur les tailles, acquises par le P. Ant. La Croix;... pour le Canada ", et cette écriture ressemble beaucoup à celle du Père de Brébeuf.

4285. RÉVOLUTION Française. " Des causes secrètes des excès attribués à la Révolution Française ".—Mémoire inédit de 144 p., petit in-8, d'une très belle écriture, ne portant pas de nom d'auteur. Il fut trouvé parmi les papiers du Dr. Lamoureux, venu de France et pratiquant la médecine au Château-Richer, en 1829.

L'auteur de cette étude n'était pas le premier venu. Ce travail est rempli de citations et d'arguments tirés d'un grand nombre d'ouvrages, qu'il n'était pas possible de trouver alors au Canada; cela nous fait présumer que cette dissertation a pu être préparée en France et emportée ici, probablement par ce Dr. Lamoureux. Voir *L'Union Libérale*, vol. 2, nos. 37 et 38.

4286. RHÉAUME (J. P.), avocat, membre du Parlement, conseiller de ville, s'était fait la réputation de *patriote*.—L. s. ; *Québec, 30 avril*, 1855, au Dr Jean Blanchet, M. P. P. 2 p. in-4.

Demande à être nommé Commissaire pour la tenure seigneuriale, et cela pour l'indemniser de la perte qu'il va faire prochainement d'une autre situation. " ... Je désire être toujours utile au parti libéral ".

4287. RICHARDSON (Hon. John), sommité commerciale de Montréal, Conseiller Législatif, frappé d'apoplexie au Conseil, après avoir reçu, dit-on, une assez vigoureuse riposte de D. B. Viger. Il fut au commencement de ce siècle, l'agent secret du gouvernement pour surveiller les desseins de la France sur ce pays. —Trois l. a. s. : *Quebec* et *Montreal*, 1817 à 1824. 3 p. in-folio.

4288. RICHELIEU (Armand du Plessis, Cardinal de), l'illustre premier ministre de Louis XIII, roi de France, grand maistre et surintendant général de la navigation et du commerce de France et des colonies, et comme tel exerça l'autorité de Vice-roi de la Nouvelle-France, de 1628 à 1642, époque de sa mort.—Pièce signée; *Paris*, 1634. 1 p. in-folio. Portrait.

4289. RIEUTORD (Dr François), des Trois-Rivières.—Trois pièces, dont une l. a. s.; *Trois-Rivières*, 1810.

4290. RIVERIN (Denis), marchand, fils de Pierre Riverin et de Madeleine Mahyet. Il établit des pêches sédentaires aux environs de la rivière de Matane, en 1688; mais ne réussit guère. En ou vers 1700, il fit un autre établissement de pêche à Mont Louis, qui ne réussit pas plus. " Mémoire sur les pesches du Canada, présenté à Monseigneur le Comte de Maurepas ".—P. s,; *A Paris, le 17 février* 1698. Manuscrit d'une très belle écriture, signé " D. Riverin ". 21 p. in-folio.

4291. ROBIN (Ch.), propriétaire d'un établissement de pêche et *traiteur* à Paspébiac.—L. a. s.; *Paspébiac, 19 juin*, 1776, à John Urquhart, " at Chipagant ". 1 p. in-folio.

4292. ROBINSON (Sir Frederick P.), G. C. B., Lieut. Gouverneur du Haut-Canada, 1815-1816.—P. s.; *Kingston, 26th July*, 1815. 1 p. in-folio.

4293. ROEBUCK (J. A.), membre de la Chambre des Communes d'Angleterre et agent des Canadiens à Londres, pendant plusieurs années.—L. a. s., à J. W. Parker, marquée " Private ". 2 p. in-12. Portrait.

4294. ROLLAND (Hon. Jean Roch), juge du district de Montréal.—Deux p. a. s.; *Montréal*, 1816.

4295. RONCETTI (Mgr César), délégué par le Pape Pie IX, pour porter la barrette au premier cardinal américain, Mgr McClosky.—L. a. s. ; *New York, 29 juillet*, 75. 1 p. in-8.

" Je vous prie de faire connaître à tous, les sentiments de ma plus vive reconnaissance, et je garderai toujours un doux souvenir du beau et du bon Canada, etc ".

4296. ROSS (David), avocat, Procureur général à Montréal.—L. a. s. ; *Montreal, 6 Jan.* 1818. 1 p. in-folio.

4297. ROSS LEWIN (Enseigne Ralph), « Town major », pendant la guerre de 1812.—S. a. ; *Quebec*, 1811. Voir *Salaberry*.

4298. ROTTENBURG (Baron Frs. de), Major général, commandant de la garnison de Québec, en 1810. En 1813 il commandait les troupes du Haut-Canada, et y fut Président. Mort en Angleterre, en 1832.—S. a.; *Quebec*, 1811. Voir *Salaberry*.

4299. ROUBAUD (Pierre), jésuite, arrive au Canada, en 1742, devient missionnaire des Abénaquis de St-François du Lac. Après la conquête, il se lia avec le Général Murray, qui en fit, dit-on, le précepteur de ses enfants. Ayant mené une vie scandaleuse, les jésuites réussirent, en 1764, à le faire passer à Londres, où il se maria, et mena une vie de débauche. Il joua pendant plusieurs années le rôle d'espion des Canadiens, auprès du gouvernement anglais, qu'il ne cesse d'importuner par des demandes d'argent. Il disparaît vers 1787. « Homme de génie; belle imagination et écrivain d'une grande habileté; mais étranger à la vérité, sans une parcelle d'honneur ni d'honnêteté ». *Guy Carleton.*—L. a. s.; *Vauxhall-Walk* (Londres), *le 27 février* 1781, adressée à Milord... 4 p. in-folio.

L'une des nombreuses pétitions dont Roubaud était coutumier, adressée à un membre du gouvernement Anglais pour en obtenir de l'argent. Il s'y défend de l'accusation d'avoir des intelligences avec le gouvernement de Versailles. Fait valoir ses services à Ticonderoga, où il racheta plusieurs officiers anglais, parmi lesquels il nomme le Général Munro, qu'on avait déjà attaché au bûcher pour le brûler vif, et cela au prix de plus de £3,000 strg. que lui coûtèrent les rançons de ces gens. Il est affligé de trois mortelles maladies, manque de pain, menacé d'un aveuglement total, chargé de dettes et d'une femme infirme, que la pauvreté a rendue folle. Il parle surtout longuement d'un plan du Canada, auquel il aurait travaillé longtemps et pour lequel Lord North s'était engagé, il y a dix ans, à lui donner une pension de 200 livres sterling. Insiste fortement pour que l'on fasse honneur à cet engagement de Lord North, sinon, il se verra forcé d'écrire l'histoire de sa maudite députation, dans laquelle le roi, la reine et un grand nombre de seigneurs seraient furieusement compromis. Avec cette lettre originale se trouve aussi la copie de deux autres lettres du même, dont l'une en date du 13 août 1784, adressée à M. Montigny de Louvigny, à Montréal, et l'autre, sans date, adressée « A messieurs les habitants du Canada ».

4300. ROUSSEAU (Marie Louise), femme du Dr. Rousseau de St-Roch de Québec.—L. a. s. ; *Québec, 23 novembre* 1838, adressée à son mari, alors prisonnier politique à la citadelle de Québec. 2 p. in-4.

4301. ROY (Louis), fondateur de la *Upper Canada Gazette, or*

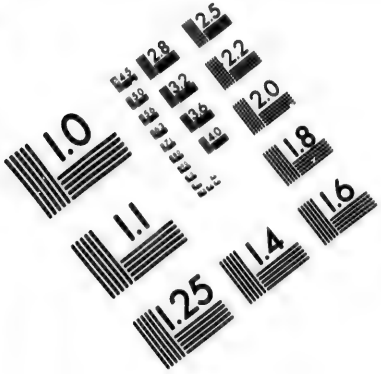

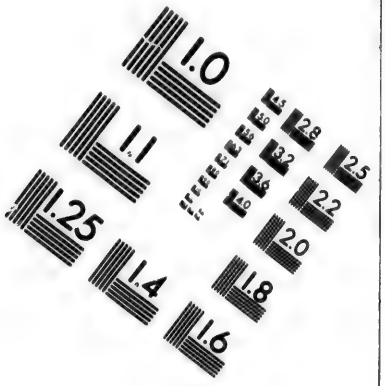

IMAGE EVALUATION TEST TARGET (MT-3)

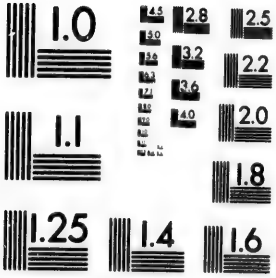

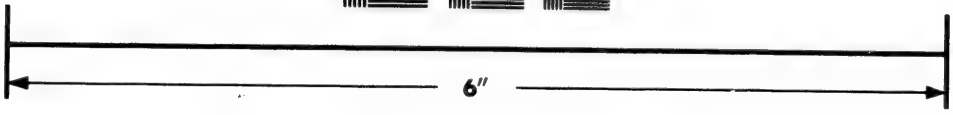

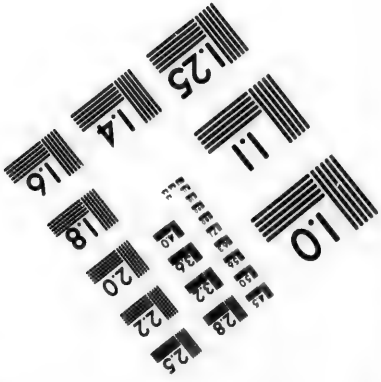

Photographic Sciences Corporation

23 WEST MAIN STREET
WEBSTER, N.Y. 14580
(716) 872-4503

American oracle, à Newark (Niagara), le 13 avril 1793. C'est la première impression faite dans le Haut-Canada. En 1795 Roy fonde une nouvelle *Gazette*, cette fois à Montréal, avec son frère Joseph Marie, comme associé. Louis Roy fut l'employé et le protégé de John Neilson.—L. a. s. (en anglais) ; *Quebec, 20th July*, 1795. 1 p. in-4.

" Memorandum of stationary which Mr. John Neilson is requested to send to Louis Roy, Printer at Montreal ".

4302. RYLAND (Herman Wytsius), venu en Amérique en qualité d' " Asst. Paymaster Gen. " des armées de Burgoyne et Cornwallis, et fut plus tard le secrétaire de Lord Dorchester, et de quelques-uns des gouverneurs qui lui succédèrent, puis greffier du Conseil Exécutif. Un *tory* de la plus belle eau, dont le rêve était d'anglifier les Canadiens-Français.—L. a. s. ; *Manor House, St. Roch, 15 Nov.* 1826. 1 p. in-8.

Outre cette lettre, nous possédons au delà d'une vingtaine de p. a. s. pendant les années 1805-1817 ; c'est une correspondance officielle avec le shérif des Trois-Rivières.

4303. SAINT-VALLIER (Mgr de). " Les troubles de l'Eglise du Canada, en 1728 ". Poème héroï-comique de 475 vers, composé à l'occasion des funérailles de Mgr de Saint-Vallier. Copié sur le manuscrit de L'Hon. P. Chauveau qui l'avait lui-même copié sur celui du Commandeur Viger, aves les annotations de ces deux antiquaires, qui attribuent tous deux ce poème à M. Etienne Marchand, Vicaire-général et curé de Boucherville. 23 p. in-folio.

Ce petit poème, qui n'a jamais été imprimé, est peut-être le premier qui soit dû à la plume d'un canadien, et d'un Québecquois. L'on y mentionne plusieurs personnages de l'époque.

4304. SALABERRY (Hon. L. de), Seigneur de Beauport, colonel de plusieurs bataillons de milice, père du héros de Chateauguay, fit de bonnes études en Europe et, revenu au Canada, fut député à la Chambre, Conseiller Législatif, Surintendant des sauvages, Maître des Eaux et Forêts, etc. Se distingua en 1775 et en 1812. Il est mort en 1826, à 76 ans. Homme d'une grande distinction, que tout le monde saluait et estimait ; on le désignait souvent parmi le peuple sous le nom de *Couronel Salumari*. Sa devise était " Force à superbe ! merci à faible ! "—Belle l. a. s. ; *à Beauport, le 3e juin* 1819, adressée aux Col. Gugy, des Trois-Rivières. 2 p. in-4.

4305. SALABERRY (L'Hon. Charles Michel d'Irumberry de), membre du Conseil Législatif, surnommé le héros de Chateauguay ou encore le Léonidas canadien ; naquit au manoir de Beauport, le 19 novembre 1778. Il épousa une demoiselle Hertel de Rouville et mourut à Chambly, en 1829.—Signature autographe sur un document intitulé : " Account of money paid to General and Staff officers in lieu of forage for horses, from 25th April to 24th June, 1811 " ; *Quebec, 24th June* 1811. 2 p. in-folio.

Salaberry figure sur cette liste comme Aide-de-Camp du Général Drummond. Cette pièce contient encore les signatures suivantes : Frs. de Rottenburgh ; Ed. Baynes ; A. H. Pye ; A Gray ; Jn. LeBreton ; Fred. Geo. Heriot ; James Fisher ; Edward Couche ; J. Coffin ; A. F. Kuhne ; William Lane ; R. Ross-Lewin ; J. Thompson.

4306. SASSEVILLE (Rév. J.), curé de Ste-Foye, chercheur et antiquaire, possédant des connaissances variées sur l'histoire du Canada ; a fait une étude particulière de l'histoire de l'Acadie et de l'état actuel des Acadiens. Il est mort le 6 nov. 1893.—L. a. s. ; *Ste-Foye*, 1888. 3 p. in-8.

4307. SAUVAGEAU (Michel), musicien et seigneur de St-Sauveur de Québec.—L. a. s. ; *s. l., 6 mars* 1825. 2 p. in-4.

4308. SCOTT (James G.), avocat, " V. W., Grand secretary of the Provincial Grand lodge of Freemasons for Montreal ".—L. a. s. ; *Montreal, 17 Aug.* 1826. 3 p. in-4.

4309. SEIGNELAY (Le Marquis de), fils de Colbert et ministre de Louis XIV ; mort en 1690.—P. s. ; *Versailles, 2 avril* 1689. 1 p. in-folio.

Lettre du ministre au procureur de Dijon, lui ordonnant de chasser le concierge des prisons de cette ville, parce qu'il avait laissé évader quatre prisonniers et de sévir avec rigueur contre sa servante à qui il avait abandonné la garde des prisons.

4310. SÉRIGNY (Comte Emile de), dont l'ancêtre est Joseph Le Moine, Sieur de Sérigny, l'un des frères d'Iberville.—Deux l. a. s. ; *Château de Luret*, 1862 et 1863.

Très intéressantes lettres donnant des renseignements sur les principaux membres de sa famille au Canada, et demandant des informations qui lui manquent.

4311. SEWELL (Jonathan), naquit dans l'état du Massachusett, vers 1766. Il a été Procureur général, puis Juge en chef du Canada, charge qui le plaçait à la tête du Conseil Législatif, avec

un salaire de £1,500. On l'appelait généralement "le grand juge en chef Sewell". Il fut ici le chef de l'oligarchie, et on le considère comme le père de l'Union. Il installa plusieurs membres de sa famille dans les places les plus lucratives, et mourut à Québec en 1839.—Recueil de huit l. a. s., dont une adressée à George Symes (June 9, 1806) et les sept autres à l'adresse du shérif Gugy, des Trois-Rivières, pendant les années 1805 à 1821. 8 pièces in-4 et in-folio.

4312. SEWELL (Stephen), avocat, bâtonnier du barreau de Montréal, etc.—Trois l. a. s.; *Montreal, 29 May*, 1806 ; *26 June*, 1809 et *6 May*, 1817. 3 pièces in-4.

4313. SHEA (John Gilmary), publiciste et historien américain catholique, auteur d'une histoire religieuse des Etats-Unis. Il était très renseigné sur l'histoire du Canada, et a réimprimé avec luxe plusieurs ouvrages importants sur notre histoire, dont les éditions originales étaient devenues introuvables.—Recueil de treize l. a. s. ; *New York* et *Elizabeth*, 1854-1890.

4314. SHERBROOKE (Sir John Coope), Gouverneur au Canada, en 1816. C'était un militaire dans toute la force du mot, un peu brusque, mais d'un bon cœur. Il a eu le rare talent de se faire estimer des Canadiens-Français, des Anglais, aussi bien que des yankees, à qui il rendit, en 1817, les cendres de Montgomery, qui n'avaient pas été troublées depuis 1776. On trouvera dans Tolfrey (The sportsman in Canada), plusieurs anecdotes curieuses sur le compte de ce gouverneur, qui mourut en Angleterre, vers 1830. —Pièce autographe signée ; *Quebec, May 23*, 1817. 1 p. in-folio. Portrait.

4315. SHIPTON (Fras), "Secretary's office, Halifax, N. S". —L. a. s. ; *Halifax, 19th June* 1766, à John Urquhart. 1 p. in-4.

4316. SIGNAY (Mgr Joseph), treizième évêque de Québec, 1833-1850. Il fut le premier à porter le titre d'Archevêque, au Canada. L'évêque de Québec avait des suffragants ou auxiliaires, sans cependant porter le titre d'archevêque. Il dépensa, dit-on, de fortes sommes pour l'établissement d'écoles dans les quartiers pauvres de Québec.—L. a. s., *Québec, 5 déc.* 1838. 4 p. in-4.

Lettre relative à une contestation entre la Fabrique de St-Féréol et madame Guérin, à propos d'un banc dans l'église.

4317. SILLIMAN (B.), savant géologue des Etats-Unis, auteur d'un volume où il raconte un voyage qu'il fit au Canada (voir le no. 3313).—L. a. s. ; *New Haven, May 11th,* 1864. 1 p. in-12.

4318. SILLS (Edw.), maître de poste des Trois-Rivières.—L. a. s. ; *Three Rivers, 14 Oct.* 1818.

4319. SLAFTER (Rev. Edmund F.), de Boston, traducteur et annotateur des œuvres de Champlain.—L. a. s.; *Boston,* 1888. 1 p. in-12.

4320. SMITH (William), né à New York, en 1728, où il fut juge en chef : charge qu'il dut laisser, vers 1785, à cause de ses idées loyalistes bien connues. Arriva au Canada, aussi comme juge en chef, en 1786, et y mourut en 1793. Il est le père de l'historien. On le donne comme une des fortes têtes de son temps.—P. a. s.; *s.l.n.d.* On a écrit sur le dos : " Mr. Smith's Reasons for his Dissent to the Bill of sale Bill ". 3 p. in-folio. Portrait.

4321. SMITH (William), historien du Canada, fils du précédent. —L. a. s.; *s.l.n.d.* 1 p. in-12.

4322. SOCIÉTÉ de discussion.—Minutes originales ou procès-verbaux des réunions de cette Société, plus souvent désignée sous le nom de " Société des bons principes ", établie à St-Roch de Québec, vers 1847 ; *Séance du 4 octobre,* 1847 (la première) : la dernière qui figure dans notre cahier, est celle du 18 décembre 1849. 58 p. in-4.

Curieux au point de vue de l'histoire de St-Roch de Québec, où se trouvait le siège de cette société, de nuance bleue, qui fut établie pour combattre les principes rouges de la " Société de discussion " existant déjà au même endroit. Plusieurs membres de ces sociétés de discussion devinrent d'assez beaux parleurs, grâce à l'habitude prise de discuter dans ces réunions.

4323. SOISSONS (Charles de Bourbon, Comte de), fils de Louis 1er de Condé et de Françoise d'Orléans-Longueville ; né en 1566. Prince ambitieux et remuant, compagnon d'armes de Henri IV, il occupa la charge de Vice-roi de la Nouvelle France, du 8 octobre au 1er novembre 1612, date de sa mort. Roberval ayant eu la même charge en 1540, le Comte de Soissons serait alors le second de nos Vice-rois.—P. s. en deux endroits ; *Paris,* 1606, 1612. 5 p. in-folio. Aussi un portrait du même.

Bail pour six années à Benigne Saulnier, receveur général des finances, à Lyon, de la vente des offices de la seigneurie de Baugé (Maine et Loire), moyennant la somme de 3,900 livres tournois par an.

Dans une lettre du Comte de Soissons, adressée à Louis XIII ; *Troyes, 14 juin*, 1611, que nous avons remarqué dans la " Revue des autographes " de Charavay (no. 160), il lui demande pourquoi il est en disgrâce ; on auroit dû le lui dire à Fontainebleau, à Paris, enfin à Troyes où il est venu " au depens mesme de ma santé avec une fiebure double tierce, espérant qu'en sette occasion j'aurois de coi prouver ma fidélité au depens et à la honte de ceux qui injustement me calomnient. Je n'ai pu entretenir le Roi ; mais j'ai la ferme volonté d'être son serviteur ".

4324. SOUBIRAN (Emile), Major dans la cohorte de Bordeaux, vers le commencement du siècle, se dit dans ce document, le neveu de M. Lahaille des Buissons, *évêque de Québec.*—Mémoire autographe signé ; *s. l. n. d.* (vers 1810), sur l'état du Canada et des Etats-Unis, adressé " A son Excellence, Monseigneur le duc de Rovigo, ministre de la Police générale ", sous Napoléon premier. 8 p. infolio. A ce mémoire se trouve jointe une lettre du même, au même; *Hambourg, 25 janvier* 1811, où il se plaint de ne pas avoir eu de réponse au mémoire qu'il lui a présenté. 2 p. in-4.

Ce mémoire est surtout intéressant par ce que l'auteur rapporte de son intimité avec le Major Henry (John), chargé par Sir James Craig en 1809, d'une mission confidentielle aux Etats-Unis, pour—suivant les expressions de Henry rapportées par Soubiran—" détruire l'Union et séparer les cinq états du Nord de la Confédération américaine ". D'après lui, Henry était sûr qu'il n'aurait qu'un mot à dire pour voir ces états tirer l'étendard de la révolte et se réunir au Canada et par là obliger les états du midi à se rallier à la métropole ; ce qui effacerait pour jamais la république américaine.

Soubiran prétend avoir convaincu Henry, qu'il serait plus profitable pour lui de travailler pour un monarque généreux comme Napoléon, et qu'Henry lui aurait alors remis toute sa correspondance, lui disant : " Elle devait me valoir vingt-cinq mille livres sterling en arrivant à Québec et la commission de procureur général *près la cour suprême.* Voilà mes dépêches pour Sir George Prevost, le Gouverneur actuel du Canada, donnez-les à l'ambassadeur de France ". Plus loin Soubiran dit: " Je vis M. de Montigny venir du Canada avec cinq autres gentilshommes tout aussi attachés à la France que l'étaient leurs aieux ; ils m'apprirent la mort de mon oncle Lahaille des Buissons, évêque de Québec (mort le 24 mai 1809, il ne fut que le Grand Vicaire de l'évêque de Québec), et me dirent qu'ils venaient au nom de leurs nombreux concitoyens assurer son Excellence de leur désir de s'affranchir du joug anglais, qu'ils refusaient d'être jamais réunis à l'Amérique et qu'ils ne demandaient que d'être protégés par Napoléon le grand ".

Cette correspondance de Henry avec Sir James Craig, gouverneur du Canada, ne fut pas mise entre les mains de la France comme le prétend Soubiran, mais vendue au gouvernement des Etats-Unis, qui la lui paya l'énorme somme de $50,000. Le Congrès en fit imprimer 5000 exemplaires, sous le titre suivant : " Documents / of / John Henry / communicated to / Mr. Monroe ". Cette brochure qui faisait partie de la collection Chauveau, ne porte pas d'indication de lieu, ni de date ; mais elle fut imprimée à Washington, dans le printemps de l'année 1812. On a aussi réimprimé cette correspondance de Henry avec Sir James Craig, dans un volume ayant pour titre : " The Olive branch, or faults on both sides, by M. Carey. *Middlebury, Vt.*, 1816 ". (Voir le no. 688).

4325. SPARK (Rev. Dr. Alexander), ministre très respecté de la *St. Andrew's Church* de Québec, prédicateur distingué, dont on a imprimé plusieurs sermons. Vint au Canada, et 1780, et mourut subitement à Québec, le 7 mars 1819.—L. a. s. ; *Quebec, 11th December*, 1797. 1 p. in-12.

4326. STANLEY of Preston (Lord), Gouverneur général du Canada en 1890.—L. a., écrite à la troisième personne ; *Admiralty, Whitehall, Sept. 29*, 1860. 3 p. in-12.

4327. STEPHEN (Sir George, maintenant Lord Mountstephen), né en Ecosse, en 1829, vint au Canada, en 1850, et y amassa une grande fortune dans la fabrication des étoffes. Il fut l'âme et le premier Président de la Compagnie du Pacifique canadien.—L.a.s., adressée à l'Hon. J. S. McDonald ; *Montreal, 24/8/67*. 1 p. in-8.

4328. STEWART (Charles), notaire à Québec.—L.a.s.; *Quebec, 29 Dec.* 1798, adressée à John Urquhart. 1 p. in-4.

4329. STEWART (Hon. John), Paie-maître général de la milice incorporée, en 1812, Conseiller Législatif, Commissaire des Biens des jésuites ; il occupa en outre un grand nombre d'autres positions honorables jusqu'à sa mort, arrivée en 1858.—L. a. s. ; *Quebec, 16 Aug.* 1821, adressée aux Honbles John Coffin, Lewis Gugy, Joseph Badeaux, Ezekiel Hart, et B. P. Wagner, des Trois-Rivières.

" Gentlemen—I now beg leave to transmit to you a copy of the petition to the Imperial Parliament which was agreed upon at a meeting held yesterday of the Merchants and others, inhabitants of this city. A copy of the resolves will be found in this day's *Gazette* to which I take the liberty of referring you, etc ".

4330. STEWART (Hon. James), marchand important de Québec, qui occupa les charges de Conseiller Législatif et de membre du Conseil Exécutif. Il fut aussi président de la Chambre de Commerce, de la Banque de Montréal et de la maison de la *Trinity*.—L. a. s. ; *s. l., Jan. 25*, 1801, à George Symes. 2 p. in-4.

4331. STIRLING (Lord), qui suscita en 1836, un procès considérable en réclamation du titre de pair d'Angleterre et de propriétaire de la Nouvelle-Ecosse.—L. a., écrite à la troisième personne; *Edinburgh, s. d.* (vers 1836). 1 p. in-12.

4332. ST-PÉ (Père J. B.), jésuite, missionnaire à la rivière St-Joseph des Illinois, de 1721 à 1734, Supérieur du collège des jésuites de Québec au moment où il signe cette pièce en compagnie du Père d'Heu.—L. a. s.; *Québec, 4 nov.* 1739. 1 p. in-8.

4333. ST-PIERRE (Sœur), née Marie-Anne Bourassa de la Ronde, Supérieure au monastère des Ursulines à Trois-Rivières, où elle a été cinquante-quatre ans religieuse. Née à Montréal, en 1765, morte en 1837.—L. a. s.; *3 Rivières, 27 sept.* 1821. 1 p. in-4.

4334. STRANGE (Le général T. B.), militaire bien connu au Canada, devenu maintenant agriculteur, près de Calgarry, dans le N.-O. Canadien.—L. a. s.; " The Citadel ", *Quebec, 17-11-79,* à J. M. Lemoine. 3 p. in-12.

" I shall be glad to read a paper at the Lit. & Historical, on " Western Britain and the way there ", etc.

4335. STRICKLAND (Agnes), l'une des six sœurs Strickland qui se distinguèrent dans les lettres au Canada et en Angleterre. Agnès est surtout connue comme l'auteur d'une Histoire des reines d'Angleterre.—L. a. s.; *Reyden Hall, Wangford, Suffolk* (England), *Nov. 18,* 1851. 1 p. in-12.

4336. ST-ROCH DE QUÉBEC (Paroisse de). Copie des lettres patentes d'un lot de terre pour l'érection d'une église ou chapelle, à MM. les syndics du faubourg St-Roch de Québec, en date du 17 mai 1811. 7 p. in-folio.

Le terrain était donné par l'Hon. John Mure, Conseiller législatif et seigneur de ces lieux.

4337. STUART (Sir James), avocat, secrétaire de Sir Robert Shore Milnes, Solliciteur général à l'âge de vingt-cinq ans, puis juge en chef, en 1838. Naquit aux Etats-Unis (Fort Hunter), en 1780, et vint au Canada avec son père, le Rev. John Stuart, peu de temps après la guerre de l'Indépendance. En 1822, il fut délégué en Angleterre pour presser l'Union des Canadas, qui ne devait se faire que dix-neuf ans plus tard. Il est le père du système municipal au Canada. Il fut certainement l'un des jurisconsultes les plus distingués que nous ayons eus dans le pays.—L. a. s.; *Montreal, 27 June,* 1812. 1 p. in-4. Accompagné d'un portrait.

4338. STUART (Andrew), avocat d'un grand mérite, décédé

Solliciteur général. Il était, dit-on, le plus redoutable adversaire de Papineau, avec qui il siégea pendant longtemps à la Chambre d'Assemblée. Il est l'auteur de plusieurs écrits importants. On a de lui un portrait lithographié par N. Aubin, vers 1840.—L. a. s.; *Québec, 18 sept.* 1818. 1 p. in-folio.

4339. SULTE (Benj.), écrivain canadien d'une grande fécondité, chercheur émérite et auteur d'un grand nombre de travaux sur l'histoire du Canada.—Recueil de cinq l. a. s. ; *Ottawa*, 1886-1890.

4340. SUTHERLAND (Daniel), Maître de poste de Montréal, puis plus tard Maître de poste général des possessions britanniques de l'Amérique du Nord.—P. s. ; *Montreal, 3 March*, 1810. Signée aussi par Thos. Barron et J. A. Gray, notaires.

4341. SYDENHAM (C. Poulett Thomson, Lord), Gouverneur général du Canada, de 1839 jusqu'à sa mort, arrivée à Kingston, en 1841. Il est le père de l'Union.—L. a. s., marquée « Private » ; *Montreal, 1st Nov.*, 1840, adressée à « My dear Sir Richard », qui n'est autre que Son Ex. Sir Richard Jackson, général et commandant de l'armée anglaise au Canada, qui devait à sa mort lui succéder en qualité d'Administrateur. Portrait.

Très intéressante lettre, où il insiste sur le déplacement d'un régiment stationnant à Hamilton, pour le remplacer par un autre qui est à Cornwall. Prétextant son ignorance des affaires militaires, il s'informe de ce qu'il pense de M. Wynyard du 85ème, pour en faire l'un de ses A.D.C.... « The very last accounts I have from head quarters look very warlike, but I still cannot bring myself to believe that the much wise be such fools as to go to war without rhyme or reason.... If they do, *la nation canadienne* will give both you and me some little trouble ».

4342. SYMES (George), l'un de nos principaux hommes d'affaire à Québec, au commencement du siècle. Contrat de société entre William Broom, Richard Price et Symes, passé à Bristol, le 12 avril 1798, pour faire le commerce de diverses marchandises. « Ratified and confirmed to its fullest extent; *Quebec, 15 Sept.* 1798. Willliam Broom ». Porte aussi les signatures de Richard Price, Wm. Burns, John Monro, Robert Bigg, notaire, et Daniel, maire de Bristol. Papier timbré et cachet. 4 p. in-folio.

4343. SYMES (Angélique), née Hill de Beaumont, épouse du précédent, et mère de George Burns et de Robert Symes, célèbres marchands de Québec ; aïeule de la Marquise de Bassano. Elle

s'était mariée une première fois avec Augustus Cuvillier, père de Austin qui fut Orateur de la Chambre d'Assemblée.—Recueil de sept l. a. s. ; *Québec*, 1816-1819, adressées à son fils Geo. Burns Symes, " care of Messrs. Earles & Carter, Liverpool, England "; Geo. Burns Symes était allé en Angleterre pour y étudier le commerce.

24 juin 1817. " .... La misère a été bien grande cet hiver, la récolte ayant manqué par la gelée... le pont de glace a pris aussi bas que St-Valier, j'ai été à Beaumont sur la glace jusqu'à St-Michel et il n'est parti que le 4 de mai. Nous avons deux chapelles de méthodistes depuis ton départ, ton père et Henry les visitent *fort souvent* ".

4344. SYMES (Henry Richard), marchand, probablement le frère de George.—Deux l. a. s.; *Montreal*, 1793, à George Symes, " care of Mr. Richard Price, merchant, Bristol ". 4 p. in-folio.

4345. SYMES (Henry Richard), fils de George et d'Angélique Cuvillier, alors âgé d'une douzaine d'années.—Recueil de huit l.a.s.; *Quebec*, 1816-1819, à son frère George Burns Symes, " care Messrs. Earles & Carter, Liverpool ".

30 Sept., 1817. " Mrs. Goudie has a ferry boat that crosses the river. She was launched on Sunday and it is said that it went off very well, but it went a ground and it began to cross the river yesterday, the price I do not exactly know ".

27 Oct., 1817. " There has been a fine chellevare (charivari) for Mr. Bellett who married his servant maid. They were all masked and had lanthorns tied up to big poles. The soldiers went out to try to pacify them, but they could not, for the next night they done it again and they promised that they would do it all winter if he did not give them 25 guineas for the poor. He was obliged to give it to them.... The ferry boat has went up to Montreal and back, but it is said that she does not sail so fast as the Montreal steamboats. She will only ply about the river. The price I think is six pence, but I have not yet crossed in her... Mr. Pozer has out from Germany about forty families and he has fitted up his little house in our street for them. They are all there. Now, the men will go out his seigniory and the women will stay in his house ".

June 9, 1818. " I will begin by telling you that there has had two chalavarys (charivari) this spring, one for Adj. Ruth of the 76 Regt. who married Miss Anderson. The other was for Mr. Wilson of the custom house who married Miss Maclane .... There has had a duel between Dr. Hackeet and a Capt. Powis of the 60th Regt. in which the former was wounded ".

July 6, 1818. " ... They are building a chapel behind our house for the St. Roch's people .... They have begun building the wall around the English church.

Nov. 10, 1818. " ... Mrs. Brehaut is married to Mr. Sheppard, they had a fine chalavarey (charivari). Mr. Sheppard gave them a supper and £25 for the poor ".

4346. TACHÉ (Sir Etienne Pascal), homme politique canadien bien connu.—L. a. s., à l'Hon. Jean Blanchet ; *Montréal, 3 fév.* 1848. 3 p. in-4.

4347. TAILHAN (Père Jules), jésuite, professeur de philosophie à l'Université Laval, de 1858 à 1860. A publié les Mémoires de Nicolas Perrot.—Trois l. a. s.; *Paris*, 1861-1863, ayant trait à l'histoire du Canada.

4348. TALON (Jean), Intendant (premier) de la Justice, Police et Finances en Canada, Acadie, Terreneuve, et autres pays de la France Septentrionale. Sa commission est en date du 23 mars 1665. Le premier Intendant qui fut nommé pour le Canada, portait le nom de Robert, mais il ne vint jamais au pays.—Pièce signée " Talon " ; *Québec, 29 septembre*, 1667. 1 p. in-folio. Portrait.

Talon repassa en France, le 23 mars 1665; fut nommé de nouveau à la même charge, le 10 mai 1669, et rentra définitivement en France, le 20 mai 1672.

Remontrances des PP. Jésuites, à l'effet de faire un établissement dans l'Isle Jésus. Ce document porte aussi la signature de François Lemercier, Supérieur des Jésuites.

4349. TANGUAY (Mgr Cyprien), auteur du " Dictionnaire généalogique des familles canadiennes ". L. a. s. ; *St-Charles, 23 mai* 1861. 2 p. in-8.

4350. TASCHEREAU (Thomas-Jacques), ancêtre de la famille de ce nom au Canada, qui a donné au pays un Conseiller au Conseil Souverain, des Conseillers Législatifs, plusieurs juges, des officiers supérieurs de milice et enfin le premier cardinal canadien. Vint au Canada, vers 1726, en qualité de secrétaire de l'Intendant Du Puy.—P. a. s. ; *Québec, 16 nov.* 1727. 13 p. in-folio.

Copie d'une ordonnance de l'Intendant Du Puy condamnant Pierre Blay, père, et Antoine son fils, à payer les arrérages de cens et rentes seigneuriales et redevances de Chappond au Sieur Nicolas Blaise des Bergères, de Rigoville, écuyer, seigneur de Bellechasse.

Cette décision de l'Intendant roule presque continuellement sur la valeur que l'on doit attacher aux différentes monnaies qui ont cours dans la Nouvelle-France et surtout sur la monnaie de carte. Très intéressant à ce point de vue.

4351. TASCHEREAU (Le Cardinal E. A.), archevêque de Québec, et premier Cardinal Canadien.—L. a. s. ; *Québec*, 1863.

Cette lettre contient des renseignements historiques. Nous possédons aussi une autre pièce écrite de sa main (la copie d'une [illegible] de Colbert à Mgr de Laval, touchant l'éducation à donner aux sauvages ; *St-Germain en Laye, le 7 mars* 1668.

4352. TAYLOR (Jno.), député Secrétaire et Registraire de la Province, officier dans la milice.—L. a. s. ; *Quebec, June 25*, 1812. 1 p. in-folio.

4353. TERRILL (Joseph Hazard), l'un des pionniers du Canton d'Ascot, où il résidait en 1801. Il venait des Etats-Unis.—L. a. s. ; *Ascot, 4 Jan.* 1820. 1 p. in-4.

4354. THIBAULT (Révd. J. B.), missionnaire à la Rivière-Rouge, où il fut ordonné prêtre en 1833. Suivant Tanguay, il serait le premier de nos missionnaires qui a étudié la langue des Cris. Il a publié trois volumes écrits dans cette langue.—L. a. s. ; *s. l., 16 avril,* 1863.

4355. THIERS (A.), illustre homme d'état et historien, Président de la République Française en 1871.—L. s.; *Paris, 22 nov.* 1833. 1 p. in-folio.

Brevet d'imprimeur accordé à M. Pousbielgue (A. M. J. B. V. A.).

4356.—THOMAS (Charles), Greffier de la Cour du Banc du Roi à Trois-Rivières, commissaire pour les aliénés, etc.—Recueil de cinq longues p. a. s.; *Trois-Rivières,* 1810-1813.

4357. THOMPSON (James), « Asst. Commissary general » pendant la guerre de 1812; compagnon d'armes de Wolfe en 1759. Employé du departement des Ingénieurs militaires jusqu'à sa mort, en 1830.—s. a.; *Quebec,* 1811. Voir *Salaberry.*

4358. THORNTON (Col. William), Secrétaire militaire du Gouverneur, à Québec.—L. a. s.; *Quebec, 3 May.* 1811. 1 p. in-4.

4359. TIBERGE (Louis), prêtre, Supérieur du séminaire des missions étrangères de Paris, et en cette qualité procureur-né du Séminaire de Québec en la Nouvelle-France.—Pièce signée, sur vélin ; *Paris, 16 oct.* 1696.

Quittance de 804 livres 11 sols 2 deniers de rente sur les *aydes et gabelles* au profit du Sém. de Québec.

4360. TOD (Capt James), de Québec.—L. a. s.; *Quebec, 6 Oct.,* 1806. 1 p. in-4.

4361. TODD (Alpheus), Bibliothécaire du Parlement Canadien, auteur de plusieurs ouvrages sur la constitution et d'un *Index* des Journaux de la Chambre jusqu'à la Confédération.—Deux l. a. s.; *Toronto,* 1856-1857.

Lettres se rapportant aux recherches historiques que devaient faire MM. Faribault et Ferland, pendant leur voyage en Europe, fait à la demande du gouvernement.

4362. TONNANCOUR (J. G. de), seigneur d'Yamaska, naquit aux Trois-Rivières en 1749 ; fut colonel dans la milice, fait prisonnier en 1775, fit du service en 1812, et n'abandonna la milice qu'en 1831, âgé de 82 ans. Mort en 1835.—P. a. s. ; *Three Rivers,* 1816. 1 p. in-4.

4363. TONNANCOUR (Elz. de).—L. a. s., à Louis Moquin ; *Trois-Rivières,* 1824.

4364. TOWNSHEND (Brigadier général), qui remplaça Wolfe à Québec, le 13 septembre, 1759, et plus tard Vice-roi d'Irlande. —L. a. s. ; *Rainham, Jan. 2nd* 1765. 4 p. in-4. 2 portraits.

4365. TRACY (Alexandre de Prouville, Marquis de), Lieutenant général de l'Amérique Méridionale et Septentrionale, avec commandement sur les Gouverneurs et Lieutenants généraux déjà établis dans ces pays. Il reçut cette commission qui lui donnait les pouvoirs d'un Vice-roi, le 19 nov. 1663 ; mais n'arriva à Québec que le 30 juin 1665. Pendant son court règne de dix huit mois, il fit ériger des forts à Richelieu, Chambly, Ste-Thérèse et Ste-Anne, puis il marcha en personne contre les Iroquois qu'il maltraita. Monseigneur de Tracy, comme il est appelé dans les délibérations du Conseil Souverain, avait auprès de sa personne pour soutenir sa dignité de Vice-roi, une compagnie de gardes et de pages. Le Lac Supérieur a autrefois porté son nom. Il est mort en 1670. Ordonnance signée « Tracy » ; *ce 27 juillet,* 1667. 1 p. in-8.

« Les pères Jésuites pourront mettre sur leur seigneurie de la Rivière St-Charles tel homme qu'il leur plaira pour passer et repasser tous ceux qui voudront traverser la dite Rivière et défenses sont faites à Renaut et tout autre de passer sans la permission des dits Pères ny empescher en quoy que ce soit celluy que les dits Pères auront mis et les chemins nécessaires pour les passages seront libres de l'un et de l'autre côté de la Rivière ».

4366. TREMAIN (Benj. et Henry L. H.), tous deux de Québec.—Recueil de quatre l. a. s. par Benj. ; *Quebec,* 1819-1826, et deux l. a. s., par Henry, L. H., Avocat ; *Quebec* 1819-1826. 5 pièces in-4.

4367. TRIGGE (Thomas), « Barrack Master », Lieutenant dans le régiment de Meuron.—Recueil de dix l. a. s. ; *Quebec,* 1821, se rapportant toutes à l'achat de la Seigneurie de Nicolet.

4368. TRONQUET (Guillaume), commis au greffe et tabellion-

nage de Québec, en la Nouvelle-France, et secrétaire du Gouverneur. Il était membre de la " Compagnie des habitants ", qui se partageait avec la " Compagnie générale ", le commerce des pelleteries dans ce pays. Il avait pour associé MM. de Maisonneuve et Giffard.—P. s. ; *Québec, 24 juillet*, 1646. Voir *Montmagny*.

4369. TUPPER (F. Brock), neveu de Sir Isaac Brock, dont il a écrit la vie.—L. a. s.; *Guernsey, 28th June*, 1846, adressée au Colonel Glegg, A.D.C. de Brock. 4 p. in-12.

Lui annonce que les papiers d'Isaac Brock ont été découverts et mis entre ses mains et espère pouvoir en faire un intéressant volume in-12 de 3 à 400 pages. Lui demande des renseignements sur la suppression de la mutinerie au Fort George. " Of Sir George Prevost I shall not say much, leaving it to the reader to judge of him by the correspondence between him and my uncle. I can only express my regret that the papers have not fallen into other hands, but as I feel that I did my uncle's memory an injustice in a former volume, I am anxious to repair my many *unintentional* errors of omission and commission ".

4370. TURCOTTE (Joseph Edouard), un Mirabeau, sorti des rangs des patriotes de 1830 : le peuple, dit-on, raffolait de ses discours. Il présida la Chambre sous l'Union.—L. a. s. ; *Québec, 28 juillet*, 1828. 1 p. in-4. Portrait.

Il est à Québec pour apprendre l'anglais chez un maître d'école du nom de Hennecy, qui réside à St-Roch. Recommande d'adresser ses lettres au *bonhomme* Pot, à St-Roch, où il pensionne.

4371. TURGEON (Mgr Pierre Flavien), archevêque de Québec, né en 1787, mort en 1867. A inauguré l'Université Laval, et érigé le Bon-Pasteur. —Recueil de quatre l. a. s. ; *Québec*, 1834-1848-1850.

4372. UNIACKE (Hon. N. F.), avocat, Procureur-général au Canada, de 1809 à 1825 et après cette date occupa la même charge à la Nouvelle-Ecosse.—Quatre p. a. s. ; *Quebec* et *Montreal*, 1819, 1822, 1824.

4373. UNION (Compagnie) de Québec. Action de la valeur de £25 sur la propriété et les revenus de cette compagnie, formée pour la construction de la maison maintenant occupée par M. Morgan, marchand tailleur, en face de l'hôtel Château-Frontenac.—P. s. sur parchemin, par les personnes suivantes : A. Panet, Président, Jno. Painter, John Mure, Jno. Taylor, J. W. Woolsey, Jos. Planté, James Irvine, C. Dénéchaud et William Lindsay, secrétaire de la Cie. ; *Québec, 21 avril* 1807. 1 p. in-folio.

4374. URQUHART (John) et Andrew Aire. Acte de société entre ces deux personnes, à l'Isle St Jean, Amérique du Nord, en 1771.—P. s. par les deux. 3 p. in-folio.

Urquhart venu plus tard à Québec, y fut marchand pendant longtemps.

4375. VALLIÈRES DE ST-RÉAL (L'Hon. Joseph Rémi), Juge en chef du district de Montréal, un des beaux esprits du temps; protégé de Mgr Plessis.—L. a. s.; *Québec, 30 mars* 1820. 1 p. in-12. Portrait.

4376. VANDER HEYDEN (Jacob), marchand de Montréal.—Deux l. a. s., à Charles Hay de Québec.; *Montreal*, 1773 et 1774. 2 p. in-4.

4377. VANFELSON (George), Avocat-général, puis juge, résidait à Québec.—L. a. s.: *Québec 24 déc.* 1810. 1 p. in-folio.

4378. VAUDREUIL (Philippe Rigaud, Marquis de), Grand-Croix de St-Louis, Gouverneur général de la Nouvelle-France, de 1705 à 1725.—P. s.; *Québec, 30 8bre* 1706. Signée aussi par les frères Raudot, Intendants. 3 p. in-folio.

Lettre de naturalisation, contenant les noms de cinquante-quatre "anglois, ambourquois et flamans qui supplient Sa Majesté de vouloir bien leur accorder des lettres de naturalité, étans établis dans la colonie du Canada". Parmi eux se trouvent plusieurs personnes enlevées à Deerfield, petite ville du New Hampshire, et à d'autres endroits de la Nouvelle Angleterre, dans les fréquentes incursions de ce temps, faites par des partis de Canadiens et de sauvages. Un grand nombre de ces captifs se sont fixés au Canada, sont devenus de vrais français, après avoir été baptisés sous des noms nouveaux; cela embrouilla tellement les cartes, que certaines personnes (parentes des captifs) de la Nouvelle-Angleterre, voulant plus tard se renseigner sur leurs ancêtres demeurés ici, ont eu toutes les difficultés du monde à les retracer parmi nous.

Dans cette liste de personnes qui demandent à être naturalisées, nous remarquons les suivantes: Jean Thomas, charpentier anglois—Louis Marie Strafton, armurier—Paul Otes (Otis?), cordonnier—Guillaume James, habitant—André Fray—Jean Makiny—Guillaume Straylord—Mathieu Claude Farnets—Thomas Hurt (Hurst)—Pierre Augustin Litterfield—Jean Crony—Madelaine Warrem—Elisabet Price—Anne Herd—Marie Elisabet Hastings—Louise Gabrielle Bracquet—Marie Storer—Thérèse Stebbins—Marie Françoise French—Elisabet Cors (Corse)—Thomas Maure (Moore?), pilotte.

Quand nous nous sommes procuré cet intéressant document, qui nous vient de la collection Ben. Perley Poore, nous avons fait des recherches spéciales sur tous ces captifs et nous en avons publié le résultat dans *L'Union Libérale* d'alors; voir les nos. 23 et 24 de l'année 1889.

4379. VEUILLOT (Louis), le célèbre écrivain catholique, rédacteur de l'*Univers* de Paris.—L. a. s.; *s.l., 5 novembre* 1843, adressée à M. l'Abbé Dupanloup, Sup. du petit sém. de Paris. 3 p. in-8. Aussi un fac-similé d'une autre lettre du même, en date du 28 mars 1867.

Extrait de la première lettre : " Je suis bien incapable d'apprécier le savant article que vous m'avez adressé, la kabbale n'est point mon fait. Mais tel qu'il est, cet article m'a semblé très beau, & je ne vois point d'obstacle à ce que l'*Univers* le publie quand le coup de vent qui souffle en ce moment lui laissera la faculté de tourner sa voile vers des terres plus tranquilles. Le Révérend Père de Ravignan m'a dit qu'il ne vous déplairait point de causer avec moi de nos grandes affaires, etc... ".

4380. VIGER (Hon. Denis Benjamin), né à Montréal, en 1774, brilla au barreau et au Parlement par son érudition, occupa plusieurs positions importantes dans la politique canadienne, fut deux fois envoyé en Angleterre pour présenter les griefs des canadiens. —Pièce autographe signée, formant au delà de dix sept pages, in-folio, adressée à J. Lee Esq. de Hartwell, Angleterre. *s. l.* (Londres), *15 juillet* 1828. On a écrit sur le couvert du cahier : " On the poor laws of Canada ".

Cette magnifique lettre qui est toute une étude de nos mœurs canadiennes de l'époque où il écrit, et que nous aurions aimé à pouvoir reproduire ici en entier, semble avoir été provoquée par les questions suivantes qui lui furent posées par Lee, lequel faisait probablement partie de la commission chargée d'étudier les *poor laws* d'Angleterre, à cette époque.

1. Si nous avions dans le Bas-Canada, des lois pour obliger les citoyens à venir au secours des pauvres comme en Angleterre ?

2. Quels sont les moyens auxquels on a recours pour subvenir aux besoins de ceux qui se trouvent hors d'état de soutenir leurs familles ou de se soutenir eux-mêmes par leur travail ?

3. Si la mendicité est commune et si quelques-unes de nos lois ont pour but de la réprimer, et quels effets elles auraient eus ?

4381. VIGER (D. B.), même que le précédent.—L. a. s., à M. Alexandre Vattemare ; *Montréal, 20 novembre*, 1840. 2 p. in-8.

Il le félicite sur ses vues philanthropiques et sur la constance de ses efforts pour propager son système d'échange de livres et d'objets d'art entre les différents pays.

4382. VIGER (Le Commandeur Jacques), premier Maire de Montréal, célèbre collectionneur de documents historiques de toutes sortes sur notre pays.—Recueil de douze l. a. s. ; *Montréal*, 1841 à 1858. Portrait.

Toute cette correspondance, pétillante d'esprit, roule sur des questions d'histoire du Canada.

Sa *Sabretache*, dont il est souvent fait mention, était un ou des albums, remplis d'un grand nombre de choses précieuses sur notre histoire, en fait de portraits, de vues, de plans, et d'autographes, pour la plupart uniques.

4383. VILLE (Jacques Fournier de la), Caporal au fort St-Louis de Québec, qui avait épousé en 1657, aux Trois-Rivières, Marguerite Crevier, fille de Christophe Crevier. Ce premier ma-

riage fut annulé et il épousa à Québec, le 24 oct. 1663, Hélène Dufiguier.—P. s. « Jacques de la Ville » ; *au fort St-Louis de Québec, le 24 juillet 1664.* Voir *Montmagny.*

4384. VILLERAY (Comtesse de), née Marie Josephte d'Agobert, veuve de Louis Rouer de Villeray.—L. a. s. ; *s. l., 8 octobre,* 51, adressée à Pierre Margry, pour le remercier de sa notice biographique sur la famille des Rouer de Villeray, qu'il venait de publier.

4385. VINET-SOULIGNY (Ignace-Prudent), curé de Maskinongé, né en 1762, mort en 1818.—L. a. s. « Vinet, ptre. » ; *s. l. n. d.* (janv. 1811). Signée aussi par Chs. Gordon et Brunelle, N.P. 1 p. in-4.

4386. VITRÉ (Denis, Marquis de), Capitaine de vaisseau au Canada, avant la conquête, fait prisonnier par les Anglais en 1757, emmené en Angleterre ; chargé par les Anglais d'agir comme pilote de l'expédition de Wolfe, etc., etc.—Manuscrit de 40 p. in-8, intitulé : « Vie de Deny, Capitaine de vaisseau » ; *s. l. n. d.*, écrite par quelque membre de sa famille, vers 1775.

4387. VOLTAIRE (Francois-Marie-Arouet de), célèbre poète et prosateur français. Né en 1694, mort en 1772.—L. a. s. : « V », *s.d.*, adressée à Monsieur de Marville, Lieutenant général de police. Un bon nombre des lettres de Voltaire, sont signées de l'initiale V. seulement.

« Le Sr. abbé Renal, monsieur, ce gascon dont j'ay eu l'honneur de vous donner des nouvelles, demeure au collège de Bourgogne, vis-à-vis les Cordeliers. Si vous voulez ordonner une perquisition chez luy, je présume qu'elle ne sera pas infructueuse, etc. »

4388. VOYER (Col. James), « Clerk of the Journals », à la Chambre d'Assemblée.—L. a. s.; *Quebec, 20 May,* 1820.

4389. WALCOTT (Stephen), secrétaire de Lord Gosford, Gouverneur général du Canada.—L. a. s.; « *Castle of St. Louis* », *Quebec, 23rd Dec.*, 1837, à Joseph Morrin, Esq., fondateur du Morrin College. 2 p. in-4.

« I have the honor to acquaint you that the Governor in chief has been pleased, by commission dated the 21st inst., to appoint you amongst others, to tender and administer to Her Majesty's subjects in this province, the Oath of allegiance, etc. »

4390. WALKER (Sir Hovenden), Amiral anglais, commandant

en chef de l'expédition de 1711, contre Québec, dont la flotte presque entière se brisa sur l'Ile aux Œufs, dans le golfe St-Laurent.—Pièce signée ;... *dated abord her Majs. Ship Humber, in Nantasket Road, near Boston, in New England, 1st July*, 1711, adressée au Capt. Pickering, commandant de la *Province Galley*. 1 p. in-folio.

Belle pièce rare relative à l'expédition de Québec.

4391. WELLINGTON (Duke of), l'un des plus grands militaires que l'Angleterre ait produits.—P. a. s., à la troisième personne, au Major Richardson, bien connu au Canada, comme l'auteur de plusieurs écrits canadiens ; *London, April 23*, 1837. 1 p. in-8.

4392. WENTWORTH (Sir John), Gouverneur de la Nouvelle Ecosse.—P. a. s. ; *Halifax, Dec. 6th* 1796. Signée aussi par le Lieutenant W. Fenwick, H. Maclean, Jacob Hurd, Edward, Duke of Kent, Lieut. Col. A. L. Layard et Edward Duckett. 2 p. in-folio.

4393. WEST (J.), Secrétaire de la Trésorerie d'Angleterre.—L. a. s. ; *Treasury Chambers, 2nd Aug.* 1750, à William Pitt, " Paymaster general of His Majestys' guards, garrisons, and land forces in America ". 2 p. in-folio.

Document se rapportant à une requête présentée au gouvernement anglais par le Gouverneur Shirley, M. Catherwood, en qualité d'agent du gouverneur Clinton, par M. Bethel, et autres personnes qui demandent à être indemnisées pour les dépenses d'une expédition que l'on se propose de faire contre le Canada. La réponse est affirmative et l'on se déclare prêt à tout faire pour les aider.

4394. WHITCHER (Charles), Maître de poste de Sherbrooke, Shérif, Grand Voyer du District de St-François, etc. Il était le beau-frère des Felton.—Recueil de huit l. a. s.; *Sherbrooke*, 1821 à 1826.

4395. WILLARD (Samuel), fondateur du township de Stukely, vers 1800. Il naquit dans le Massachusett, en 1766, et demeura au Canada jusqu'à sa mort, arrivée en 1833.—L. a. s. ; *Stukely, 20 Jan.* 1819. 3 p. in-4.

Suggestions au sujet de la division des townships pour les fins de la justice.

4396. WILLIAMS (John), premier pasteur de l'église de Deerfield, héros du massacre qui eut lieu dans cette ville, le 29 février 1703/4. Emmené captif au Canada, il y demeure pendant trois ans.

Né en 1664, il meurt en 1729.—L. a. s.; *Deerf., Aug. 29*, 1707, " *one o'clock at night* ", adressée à " Dear children Eleazar & Stephen ". 1 p. in-4. Voir le no. 3713.

Son fils Eleazar est l'aîné et le seul de ses enfants qui ne fut pas emmené captif au Canada avec lui ; il se trouvait absent de Deerfield lors du massacre.

4397. WILLIAMS (Stephen), fils du précédent, emmené captif au Canada avec son père, en 1703/4; retourna à Deerfield, suivit un cours d'étude au collège Harvard, puis devint le pasteur de Springfield, Mass.—L. a. s.; *Long-Meadow, Springfield, Oct. 9*, 1752, adressée à Sir Wm. Pepperell, " at Kittery ", le vainqueur de Louisbourg. 1 p. in-4, avec adresse.

Lettre de condoléance à l'occasion de la mort du fils de Sir Wm.

4398. WILLIAMS (Eleazer), un métis, descendant de John Williams, de Deerfield, devenu ministre protestant. Il se prétendit un jour le Dauphin, fils de Louis XVI.—L. a. s., à Charles Bird ; *New York, Feb. 19th*, 1855. 1 p. in-12. Accompagné de quelques découpures de journaux et d'un portrait.

On trouvera beaucoup de détails sur la jeunesse d'Eleazer, en consultant " Tour of american lakes ", par Colton, à la page 160 du tome 1er.

4399. WILLIS (J. H.), du " Commissariat office ", Québec, artiste peintre.—Deux l. a. s., à M. Vattemare, bien connu par l'essai qu'il fit d'un système d'échange de livres et d'objets d'art, entre les différents pays ; *Quebec, Feb.* 1841. 3 p. in-4.

Feb. 15, 1841. " According to my promise made to you on Saturday, in Mr. Plamondon's *atelier*, I herewith send you a few of my humble *pen scratchings* of costume, roughly colored, which I hope you will do me the honor of accepting, not for their merit, certainly, as works of art, but as a faithful transcript of certain native costume, in this part of the world, *outré* enough, you will admit. I have selected this from my portfolio, from among heap of similar rough sketches, made on the moment, and to serve as *material* for finished drawings at a future day.... ".

4400. WILLIS (Robt.), " Barrack master ".—L. a. s. ; *Montreal, 22 Oct.* 1815. 1 p. in-4.

4401. WINSOR (Justin), Bibliothécaire au collège Harvard et auteur de " Narrative and critical history of America ", et autres écrits remarquables.—L. a. s.; *Harvard College, 18 March*, 1889. 1 p. in-12.

4402. WISEMAN (John L.), Inspecteur de potasse et perlasse à Montréal—L. a. s.; *Montreal, 29th May*, 1799. 1 p. in-4.

4403. WOLFE (James), Commandant en chef des troupes anglaises, à la prise de Québec, en 1759.—L. a. s.; *16th Augt.*, 1759, adressée à " Dr Colonel ", probablement le Colonel Guy Carleton 2 p. in-8. Fac-similé qui a paru dans " The Fall of New France ", accompagné d'un portrait, d'une vue du monument à Westminster Abbey, etc.

4404. WURTELE (Josias), d'origine allemande, seigneur du fief de la Rivière David.—L. a. s. (en français) ; *Nicolet, le 26 mars* 1823. Aussi, une autre pièce sur laquelle il a signé le 15 sept. 1808, comme acquéreur de la seigneurie de la Rivière David. 2 pièces.

4405. YOUNG (T. A.), Auditeur général de la Province.—L. a. s. ; *Quebec, 14 July.* 1826. 1 p. in-4.

4406. ZOZIME (Le frère), directeur des Frères de la doctrine chrétienne, à Québec.—L. a. s. ; *s. d.*, au curé de Québec. 1 p. in-8.

Sous le titre général d'*Estampes*, nous plaçons les Cartes, Plans, Vues, Portraits, etc., se rapportant de quelque manière à l'histoire du Canada. Toutefois les pièces qui font partie de quelque volume ou qui s'y trouvent intercalées, ne figurent pas ici.

Tout écrivain, qui veut traiter sérieusement une question quelconque d'histoire, doit non seulement consulter les manuscrits ou les mémoires laissés par des personnes dignes de foi, mais il lui faut pousser ses recherches jusqu'aux illustrations, où il est sûr de trouver du nouveau. Les estampes de toutes sortes sont les pièces à conviction de l'histoire.

Voyant les dimensions que menaçait de prendre notre volume, nous avons quelque peu abrégé la description de cette partie de notre collection. Nous avons aussi retranché un bon nombre de pièces d'une importance moindre.

Les pièces sont cataloguées tantôt sous le nom de leur auteur, tantôt sous le nom de la personne ou de l'endroit auxquelles elles se rapportent : les cartes sous l'en-tête *Cartes*, les plans sous l'en-tête *Plans*, et ainsi de suite.

Les dimensions que nous donnons des diverses estampes, marges comprises, sont en pouces anglais.

ESTAMPES

COMPRENANT

CARTES, PLANS, VUES, PORTRAITS, ETC.

CARTES GÉOGRAPHIQUES

4407. America borealis. *s.l.n.d.*; publiée vers 1700. 13¾ × 8¾.

4408. Antilles. Les isles de l'Amérique, connues sous le nom d'Antilles, où sont les isles de Cuba, St-Domingue et Jamaïque, les Lucayes, les Caribes et celles du Vent, par N. de Fer, 1705. 13½ × 9.

4409. Bouchette (Joseph). Topographical map of the Province of Lower Canada, shewing its division into districts, counties, seigniories & towships, with all the land reserved both for the Crown & the Clergy, etc., etc. *London, Published by W. Faden, Aug. 12,* 1815. 12 feuilles de 29 × 27½ chacune.

Carte précieuse et rare, très bien exécutée, tant au point de vue hydrographique que par rapport à la gravure. Contient des plans minutieux de Québec, Montréal et Trois-Rivières. Chaque feuille est collée séparément sur toile et le tout placé dans un étui in-8.

4410. Bouchette (Joseph). Plan of the District of Gaspe. *London, Published by W. Faden, Charing Cross, Aug. 12,* 1815. 19½ × 17.

Cette carte sert de complément à la précédente, à laquelle on la trouve quelquefois annexée.

4411. Bouchette (Joseph). Map of the Provinces of Upper & Lower Canada, with the adjacent parts of the United States of America, &c. Compiled from the latest surveys and adjusted from the most recent and approved astronomical observations. Il y a de petites vues gravées dans les coins. 51 × 31.

Carte générale du Haut et du Bas-Canada, faite à la même époque que la grande carte de 1815. Toutes deux sont dédiées à "His Royal Highness George Augustus Frederick, Prince of Wales, Duke of Cornwall, etc. and Prince Regent of the United Kingdom of Great Britain and Ireland"

CARTES (Suite).

4412. Bouchette (Joseph). Map of the Provinces of Upper and Lower Canada, with the adjacent parts of the United States of America. Dedicated to the Prince Regent. *London, W. Faden*, 1815. Carte coloriée contenant de petites vues dans les coins. 48 × 30.

4413. Bouchette (Joseph). Plan showing that section of country lying between the old Seigl. Settlemts. on the River St. Lawrence and southern boundary of the province, or Mars Hill Highlands. *Quebec, April* 1827. Jolie petite carte gravée par J. Smillie, Junr. 12 × 9.

4414. Californie (Carte de) et du Nouveau Mexique, tirée de celle envoyée par un grand d'Espagne pour être communiquée à Mrs. de l'Académie Royale des Sciences. Par N. de Fer, 1705. 13½ × 9.

4415. Canada (An accurate map of), with the adjacent Countries; exhibiting the late seat of war between the English and French in those parts. 14 × 10½.

Carte coloriée avec 6 p. in-8 de texte explicatif, le tout extrait du *Universal Magazine*, de février, 1761.

4416. Canada (Armour & Ramsay's map of), 1845. Montée sur toile et pliée sous la forme d'un volume in-12. 36 × 24.

Carte coloriée contenant les plans des villes de Québec, Montréal, Kingston, Toronto et Niagara.

4417. Carver (Captain). A new map of the Province of Quebec, according to the Royal proclamation of the 7th of October 1763, from the french surveys connected with those made after the War. —A particular survey of the isles of Montreal—Plan of Montreal or Villemarie—Plan of the city of Quebec—Course of the river St. Lawrence from la Valterie to Quebec, on a larger scale. Belle carte coloriée, en plusieurs compartiments. 26 × 19¼.

4418. Chesbrough. Skeleton map of railroads between Cape Canso and St-Louis, compiled under the direction of the committee appointed by the city council of Boston, for celebrating the opening of railway communication between the waters of the Atlantic at Boston, the Canadas, and the Great West. *s. l. n. d.* (vers 1850). 31 × 23½.

4419. Ducreux. Tabula Novæ Franciæ, anno 1660. 17 × 13.

4420. Eastern townships of Lower Canada, drawn principally from actual survey, for the British American Land Co., by A. Wells, P. S. *London*, 1839. Coloriée. 35 × 25½.

Cette carte est montée sur toile et pliée dans un étui, in-8. On y trouve un plan de Québec.

CARTES (Suite).

4421. Eastern (Map of the) townships and adjacent portions of the Province of Quebec, 1875. Carte coloriée. 50½ × 36..

4422. Fleming (Sandford). General map to accompany report on intercolonial railway survey, 1864.

4423. Holland (Samuel). A new map of the Province of Lower Canada, describing all the Seigniories, townships, grants of land, &c. Compiled from Plans deposited in the patent office, Quebec, by Samuel Holland, Esq., Surveyor General. To which is added a plan of the rivers Schoudiac and Magaguadavic, surveyed in 1796, 97 and 98, by order of the Commissioners appointed to ascertain the true River St. Croix intended by the treaty of peace in 1783, etc. *London, James Wyld. s.d.* (vers 1800). Coloriée. 38½ × 24.

4424. Joliet. Nouvelle découverte de plusieurs nations dans la Nouvelle-France, en l'année 1673 et 1674. Réduction fac-similaire coloriée, publiée par le *Magazine of American history*. 21 × 16.

4425. Lower Canada. A New Topographical Map of the Province of Lower Canada, compiled from all the former as well as the latest Surveys, taken by Order of the Provincial Government, by & under the direction of Samuel Holland, Esqr. deceased, late Surveyor General of the said Province, is most respectfully inscribed, To His Excellency, Robert Prescott, Esq. Captain General & Commander in Chief of the Provinces of Upper and Lower Canada, &c., &c., by his most obedient & most humble Servant, William Vondenvelden, lately Assistant Surveyor General, and Louis Charland, Land Surveyor. *s.l.n.d.*, publiée en Angleterre, vers 1803. Carte coloriée, montée sur toile et pliée dans un étui grand in-8. 87 × 25

"The only correct chart of Lower Canada, and which was published in London, by Faden, in the name of Mr. Vondenvelden, was taken by Mr. Duberger and another gentleman, whose names had a much greater right to appear on the chart, than the one which is at present there". *Lambert*, vol. 1. p. 331.

4426. Manitoba (Map showing the townships surveyed in) and North West Territory in Canada. J. S. Dennis, Surveyor general, Feb. 1878. 38 × 26.

4427. Manitoba (Map of part of the province of), shewing Dominion lands surveyed, and lands disposed of. Lindsay Russell, Surveyor general. *Ottawa, 1st Nov.* 1881. 38 × 25.

4428. Manitoba (Map of the Province of), shewing the surveys effected to 1st January, 1874. 36½ × 28½.

4429. Mexique (Le vieux) ou Nouvelle Espagne, avec les costes

CARTES (Suite).

de la Floride faisant partie de l'Amérique Septentrionale, par N. de Fer, 1705. 13½ × 9.

4430. Mississipi (Les costes aux environs de la rivière de), découvertes par M. de la Salle en 1683, et reconnues par M. le Chevalier d'Iberville, en 1698 et 1699. Par N. de Fer, 1705. 13½ × 9.

4431. Montreal (Wyld's sketch of the country around), shewing the villages & military positions. *London, Charing Cross, East. Dec. 28*, 1837. Jolie carte coloriée, montée sur toile et pliée dans un étui in-8. 32 × 20½.

4432. Montreal. Map shewing proposed location of Montreal Northern Colonization Railway, from Montreal to Georgian Bay and Sault Ste. Marie, with rival routes, by Legge. *s.l.n.d.* 42 × 22.

4433. New Brunswick (A map of the provinces of) and Nova Scotia, describing all the new settlements, townships, etc., including also the islands of Cape Breton and Prince Edward. By James Wyld. *London, s.d.* (vers 1830). Carte coloriée montée sur toile et pliée dans un étui in-8. 40 × 27.

4434. New Brunswick and Nova Scotia Land Company. A map of the Company's tract of land in the Province of New Brunswick. Company's office, etc. *London*, 1834. Carte coloriée. 28 × 23½.

4435. Newfoundland (A map of), New Scotland, Cape-Breton, Anticosti, St. Jean and fishing grounds, by H. Moll. *s.l.n.d* (vers 1720). Coloriée. In-4.

4436. New France (A map of), Canada, Louisiana, by H. Moll. *s.l.n.d* (vers 1720). Coloriée. In-4.

4437. North-West (Map of part of the) Territory, including the Province of Manitoba, exhibiting the several tracts of Country ceded by the indian treaties, 1, 2, 3, 4, 5 and 6. Compiled and drawn by J. Johnston, 1877. 25 × 18.

4438. North West (General map of part of the) territory and of Manitoba. Lindsay Russell, Surveyor general. *Ottawa, 31 Dec.* 1881. 40 × 24½.

4439. Nouvelle-France (Carte du Canada ou de la), et des découvertes qui y ont été faites, dressée sur plusieurs observations et sur un grand nombre de Relations imprimées ou manuscrites. *A. Amsterdam, chez Jean Covens et Corneille Mortier, s. d.* (vers 1710). 22½ × 19½.

L'auteur de cette carte coloriée est Guillaume De l'Isle.

CARTES (Suite).

4440. Nouvelle-France (Carte de la), où se voit le cours des grandes rivières de S. Laurent & de Mississipi, aujourd'hui S. Louis, aux environs desquelles se trouvent les états, pays, nations, peuples, etc. de la Floride, de la Louisiane, de la Marie-lande, de la Pensylvanie, du Nouveau Jersey, de la Nouvelle York, de la Nouvelle Angleterre, de l'Acadie, du Canada, des Esquimaux, des Hurons, des Iroquois, des Illinois, et de la grande Ile de Terre Neuve, etc., etc., avec un plan et une curieuse vue de Québec, vers 1720. Coloriée. 21 × 19½.

4441. Nouvelle-France (Le Canada, ou), la Floride, la Virginie, Pensylvanie, Caroline, Nouvelle Angleterre et Nouvelle York, l'Isle de Terre Neuve, la Louisiane et le cours de la rivière de Misissipi, par N. de Fer. *s. d* (vers 1700). Coloriée. 13½ × 9.

4442. Nouvelle-France (Carte de la), Floride, Louisiane, Virginie, Maria lande, Pensylvanie, Nouvelle Yorck, etc.; *s. d* (vers 1750). Carte coloriée contenant un plan et une vue de Québec. 21 × 19.

4443. Nouvelle-France (Carte de la), pour servir à l'étude de l'histoire du Canada, depuis sa découverte jusqu'en 1760, par P. M. A. Genest—Carte du Lac Champlain, de la rivière des Iroquois et de l'Isle de Montréal—Plan de Québec par Franquelin, en 1688 —Carte de la Louisiane par de L'Isle—Carte de la Baie d'Hudson —Plan de Québec en 1664, etc. Carte coloriée, compilée en 1875. 59 × 37.

Carte à plusieurs compartiments, très utile pour les recherches topographiques dans la Nouvelle-France.

4444. Nouvelle-France (Carte de la) et de la Nouvelle-Ecosse, en Amérique. *Kilian, in Augsburg*, 1761. In-folio.

4445. Oil Lands (Map of the Canada). *Toronto*, 1865. Carte montée sur toile et pliée dans un étui in-12. 30 × 36.

4446. Québec (Carte des environs de) en la Nouvelle-France, mesurée très exactement en 1688, par le Sr De Villeneuve, Ing. 12½ × 11½.

Copie photographique d'une carte inédite, qui se trouve au Dépôt des cartes, plans et journaux de la marine en France. C'est une carte précieuse pour les environs de Québec ; on y trouve beaucoup de détails.

4447. Quebec (A new and accurate map of) and its boundaries, from a late survey. Publié dans le *Universal Magazine* de Londres, en 1761. In-folio.

4448. Québec (Carte régionale de la Province de), comprenant

CARTES (Suite).

Portneuf, Montmorency, Charlevoix, Saguenay, Chicoutimi, Champlain et St-Maurice, par Jules Taché, 1880. Montée sur toile et pliée dans un étui in-4. 60 × 43.

4449. Québec (Carte de la Province de), Canada, dressée au Département des Terres de la Couronne, par Eugène Taché. *Québec*, 1880. Coloriée. 53 × 37.

4450. Quebec Northern Railway. Map shewing the location, etc., from the foot of Sauvageau's Hill to the Jacques Cartier River, 16 miles. By H. M. Fosdick, Engineer, Sept. 1854. 23 × 18½.

4451. River St. John. Sketch of the great valley of the river St. John, exhibiting the situation and extent of the territory in dispute between the British and American governments, and the boundary respectively claimed. Also the new roads recommended. Compiled to elucidate the evidence given before a committee of the House of Assembly of Lower Canada, in 1827. By W. Henderson. Engraved by Smillie. Coloriée. 20 × 17½.

Cette carte qui est de toute beauté, fut gravée par Joseph Smillie fils, de Québec ; c'est en récompense de ce travail qu'une médaille lui fut accordée par la " Société pour l'encouragement des sciences et des arts en Canada ", le 6 mars 1828.

4452. Robert. Part of North America, containing Canada, the north parts of New England and New York; with Nova Scotia and Newfoundland, from the Sr. Robert, with improvements. *s.l. n.d.* In-folio.

4453. Saint-Laurent (Fleuve), depuis Québec jusqu'au Lac Ontario. *s.l.n.d.* (vers 1761). Coloriée. In-folio.

4454. St. Lawrence. The coast of New-Schotland, New England, the gulf and river St. Lawrence, etc. *Amsterdam: G. H. Van Kenlen*, 1784. 50 × 24.

L'on trouve sur cette grande carte un plan de Québec, ainsi que beaucoup de détails sur la Côte Nord du fleuve Saint-Laurent.

4455. St. Lawrence (Telegraph chart of the Gulf and Lower), delineated under the direction of Hon. P. Fortin, by L. N. Dufresne. *Quebec, s. d.* 27 × 20.

4456. St. Lawrence. Mercator's projection with the great circle (shortest sailing) or air lines, illustrating the directness & capacity of the river St. Lawrence, from lake Erie to the Atlantic, as a means of communication between Europe and the Great West, etc. *s. l. n. d* (vers 1885). 25 × 17¾.

4457. St. Lawrence. Figurative plan exhibiting a bird's eye

CARTES (Suite).

view of the river St. Lawrence and its principal tributary streams, from Kingston, in Upper Canada, to Anse Blanc Sablon on the Labrador Coast, now the eastern extremity of the Province of Lower Canada, a distance of upwards of 1200 miles ; also the seigniories and townships, etc. in Lower Canada, to elucidate evidence given before a committee of the Assembly, in February, 1829. *P. Desobry, litho., New York.* Colorié. 64½ × 16.

Cette magnifique carte est l'œuvre de Wm. Sax, arpenteur de Québec.

4458. Upper Canada (A map of the Province of) and the adjacent territories in North America, compiled by James G. Chewett, Assistant draftsman under the direction of Thomas Ridout Esq. Surveyor General of the Province, shewing the districts, Counties and townships in which are situated the lands purchased from the Crown by the Canada Company, incorporated in 1826. Jolie grande carte coloriée dans un étui in-4. Trois feuilles de 40 × 24½ chacune.

4459. Upper Canada (A map of the province of), describing all the new settlements, townships, etc., from Quebec to Lake Huron, etc. *London, Wyld,* 1838. Coloriée. 35 × 23.

4460. Upper Canada. A map of the located districts in the province of Upper Canada, describing all the new settlements, townships, etc., with the adjacent territories. Compiled and corrected from the latest surveys in the surveyor general's office. *London, Wyld,* 1836. Carte coloriée contenant des plans des villes de Toronto et Kingston. 46 × 33.

PLANS

4461. Adams (John). Map of Quebec and its environs, from actual and original survey, in 1822. E. Bennett *sculp.*, Quebec. 36½ × 28.

Cette carte a été faite au point de vue militaire ; les moindres détails y sont indiqués.

4462. Bayfield. Plan of the harbour and basin of Quebec, surveyed by order of H. R. Highness the Lord high admiral, by Commander H. W. Bayfield, and his assistants Collins and Bowen, Oct., 1827. 23¾ × 17¾.

4463. Beauce. Plan d'une partie des Townships de Linière & Jersey. *Ste-Marie, 27 oct.* 1853. Proux, D. A. P. Pièce manuscrite sur toile. 21½ × 16½.

4464. Champlain. Trois plans des lieux où l'on a cru avoir trouvé le tombeau de Champlain, par les Abbés Casgrain et Laverdière.

PLANS (Suite).

4465. Champlain. Profile of stairs passage way from Mountain street to little Champlain street. *Quebec, 27 March*, 1856. H. O'Donnell, Asst. Eng., Q. W. W. In-4.

Ce plan fut fait à l'occasion des fouilles opérées pour découvrir le tombeau de Champlain, par les Abbés Laverdière et Casgrain.

4466. Hamel. Topographical and pictorial map of the city of Quebec, from actual survey by Alfred Hamel, P. L. S. 1858.—24 magnifiques petites vues des principaux édifices publics de la ville ornent les marges de ce plan, qui contient des détails qu'on ne trouve pas ailleurs. 42 × 34.

4467. Louisbourg (Plan du port et ville de), dans l'Isle Royale.—Plan de la ville de Québec.—Plan of the town of Halifax, in Nova Scotia. Ces différents plans se trouvent sur une même feuille coloriée. *s. l. n. d.* 19½ × 17.

4468. Louisbourg (Plan de), dans l'Isle Royale, vers 1761. Colorié. In-folio.

4469. Montreal. An accurate wholesheet plan of the town and fortifications of Montreal, or Ville Marie, in Canada ; with an exact description of the same, the manner of the Trading therein with the Indian Natives and a general idea of the commerce carried on between France and Canada.—Magnifique plan de Montréal. 14½ × 9½. Aussi " A perspective view of Montreal in Canada ". 10¼ × 5¾. Extraits de *The Universal Magazine*, de nov. et déc. 1759. Accompagné de 14 p. in-8 de texte descriptif.

Une copie du plan ci-dessus se trouve dans " Hochelaga depicta " ; et la " Perspective view " est une réduction, avec quelque légère différence, de la belle grande vue de Montréal par Patten, publiée trois ans plus tard par Jefferys, en 1762, et qui se trouve décrite ailleurs dans ce volume.

4470. Montreal (Plan of the town and fortifications of), or Ville marie, in Canada. Engraved for the *London Magazine*, vers 1759. In-folio.

4471. Morin (P. L.). Plan de la cité de Québec, fondée par Samuel de Champlain de Brouage, en 1608. Publié en 1854. 38 × 28.

4472. Ohio. Plan de la bataille à l'Ohio, entre les Français et Anglais, le 9 juillet 1755. Planche coloriée de l'époque. In-folio.

4473. Plan de la bataille du 8 sept. 1755, entre les Anglais, sous le Gén. Johnson et les Français, sous le Gén. Dieskau, en Amérique, dans la Nouvelle-Angleterre. Planche coloriée de l'époque. 10½ × 6½.

4474. Quebec (Map of part of the city and harbour of), with

PLANS (Suite).

the present and projected improvements, 1861. Photographie. 13¼ × 5¾.

4475. Quebec (Cadastral plan of the city of) and St. Sauveur village, by Paul Cousin, 1875. Colorié. 46½ × 36½.

4476. Québec en 1635. Petit plan que nous croyons avoir été fabriqué sur des ouï-dire, par une personne qui ne vint jamais à Québec. In-8.

4477. Québec (Vrai plan du haut & bas de), comme il est l'an 1660. Copie photographique. 12 × 10.

4478. Québec (Plan de la Haute et Basse-ville de), vers 1670. Pièce inédite sans nom d'auteur, mais bien probablement faite par Franquelin ; se trouve aux archives du dépôt des cartes de la Marine, à Paris, où nous en avons fait faire une copie photographique. 14¾ × 11½.

4479. Québec (Plan de la censive de la fabrique de), collationné par moi, secrétaire général de la Compagnie des Indes Occidentales, à Paris, ce 10 mai 1674. (Signé) : Daulier Deslandes. Copie manuscrite faite par A. Malouin. 9¼ × 5½.

4480. Québec, ville de l'Amérique Septentrionale dans la Nouvelle-France, assiégée par les anglais sur les français, par qui elle est encore possédée, l'an 1670 (1690). M. de Frontenac estant pour lors gouverneur du pays, leur fit honteusement lever le siège. *Paris, chez le sieur De Fer*, 1694. 12×8¼.

Ce plan doit être l'œuvre de Villeneuve, quoique son nom n'apparaisse pas dessus ; c'est un travail bien fait et d'une grande utilité pour ceux qui ont des recherches à faire sur cette époque.

4481. Québec (Plan géométrique de la Basse-ville de), avec partie de la haute-ville, pour connaître la disposition du lieu et faire voir l'augmentation qui s'en peut faire jusqu'à la basse marée, comme il se distingue aisément par ses alignements tirez en petits points vuides. Copie photographique. 13 × 11½.

Plan inédit de Jean-Baptiste Louis Franquelin, en 1683 ; se trouve à la bibliothèque du Dépot des cartes de la marine, en France, où nous l'avons fait nous-même copier. Curieux pour ses projets d'agrandissement de la basse ville en empiétant sur le fleuve.

4482. Quebec (A plan of), with the course of the St. Lawrence river from Chaudiere Fall to Orleans Island, with the dispositions made by Phipps, in 1690. Published according to act of Parliament, Oct. 9, 1758, by Thos. Jefferys. 16 × 13.

Dans un espace de la marge droite, laissé à cet effet, se trouve imprimée une légende et un certain nombre de faits historiques se rapportant au Canada. Ce plan ne se trouve pas dans la *Natural and Civil history* publiée par le même, en 1761.

PLANS (Suite).

4483. Québec (Prospect et plan de), pris par les Anglais en 1759. *s. l. n. d.* 10½×6½.

4484. Québec (Plan des hauteurs de la ville de), quelques années après la conquête. Sur chaque terrain nettement tracé à la plume, se voit le nom de l'occupant. Ce plan inédit, nous vient de J. A. Malouin, avocat, qui passait pour bien connaître son Québec d'autrefois, et qui en était lui-même l'auteur. 30×20.

4485. Québec. Plan of the city and environs of Quebec, with its siege and blockade by the Americans, from the 8th of Dec. 1775, to the 13th of May 1776. *London, published, 12 Sept.* 1776, *by Wm. Faden.* 24½×17½.

L'un des plus beaux plans de Québec à cette époque, que nous ayons rencontrés.

4486. Québec. Plan of the military and naval operations under the command of the immortal Wolfe and vice admiral Saunders before Quebec. To the members of the United services of the British Empire, whose daring achievements this plan is designed to commemorate and honor and to whom it is respectfully dedicated by their obedient servant, Alfred Hawkins. *Quebec,* 1841. 30×25.

Trois dessins finement gravés, ornent les coins de ce plan ; l'un deux est une belle copie de la mort de Wolfe, par West. On ne trouve sur aucun autre plan autant de détails sur les manœuvres militaires lors de la prise de Québec, en 1759.

4487. Québec (Plan manuscrit d'une partie de la basse-ville de) ; *s. d.* (vers 1825). 14½×10.

4488. Quebec (Plan of the city of), shewing the portions destroyed by the two great fires, May 28th & June 28th 1845. Published by the proprietors of the *Quebec Gazette*, and presented to their subscribers. 12×9¼.

4489. Quebec (Plan of the City of), by Alfred Hawkins, 1845, with a view of Quebec from Beauport.—Magnifique pièce. 25×20.

On y a indiqué par des couleurs, les dimensions exactes de l'incendie de St.-Roch, le 28 mai 1845.

4490. Quebec (Plan of the city of), in 1835, with a view of Quebec from Beauport, by Alfred Hawkins. 25×20.

4491. Quebec (The environs of) in 1834, compiled for A. Hawkins. J. A. Russell, *fecit.* Belle pièce. 12×14.

4492. Quebec (Plan of the harbour of), at low water, shewing the coves, beaches, wharves, piers, and soundings in feet, with the city, south Quebec, and adjacent villages. Compiled from actual

PLANS (Suite).

and original survey, by A. Wallace, 1861. Figures dans les marges. 74×31.

L'un des plans les mieux faits que nous ayons de Québec et de ses environs.

4493. Québec. Plan of property situate in St. Ursule Street, belonging to the Hon. Matthew Bell. *Quebec, Feb.*, 1836. F. Hacker & Co., Arcts. Pièce manuscrite. 24×24.

4494. Québec. Plan of several properties situated at the northern end of Peter street, lower town of Quebec ; and shewing certain lots and parcels of ground sold by the Hon. M. Bell and D. Munro, Esqrs. *Quebec, 12th Dec.*, 1831. Pièce manuscrite faite par John Adams. 28×22.

4495. Québec. Plan of a water lot in rear of the property belonging to James Gibb, Esquire. Surveyed the 18th January, 1839, by A. Larue. Pièce manuscrite. 15½×11.

4496. Québec. Figurative plan of three lots of ground situated at La Canoterie, belonging to the estate of the late Peter Brehaut. Surveyed in April, 1833, by Benj. Ecuyer. Pièce manuscrite. 13×9.

4497. Québec. The Louise embankment and docks. *s. d.* (vers 1880). 32×30.

4498. Québec. Graving dock, Lampson's cove.—Lower site. Knipple and Morris, Engineers. 15 Oct., 1874. Original d'un plan colorié sur toile. 14½×13.

4499. Québec. Plan d'une propriété contenant 300 lots à bâtir, appartenant à Léonard Irénée Boivin, division Montcalm, Québec, fait par Joseph Rielle, sept. 1874. 34×21½.

4500. Quebec (A plan of the city of), in 1771. I. Andrews, *sculp.* Beau petit plan avec une légende désignant vingt-sept endroits différents. 18×7½.

4501. Saint-Sauveur. Plan of Lower-Bijou, a country seat N. W. of and at about one mile from the walls of Quebec, (St. Sauveur), the property of Michel Sauvageau. Divided, reduced and lithographed by N. Aubin. 17×9¼.

C'est le plan de ce qui constitue maintenant la seigneurie Boisseau.

VUES, DESSINS, ETC.

4502. Annexioniste (Ménagerie): tel est le titre d'une caricature grossière, fabriquée à Québec, dit-on, par un nommé Leggo; elle est l'œuvre du parti de ceux qui s'opposaient à l'annexion du Canada aux Etats-Unis, vers 1850. 24×18. Voir le fac-similé en regard.

Tous les principaux annexionnistes de Québec apparaissent dans cette illustration, entre autres: J. P. Rhéaume, Marc-Aurèle Plamondon, N. Aubin, Joseph Légaré, Paul Fréchette, Auguste Soulard, Charles Alleyn, P. Gingras. Une autre caricature lui servant de contre-partie, parut à Québec à la même époque.

4503. Annexation of Canada to the U. S. The debilitated situation of a monarchical government when puffed up by pride and self importance, whose resources must be wrung from the people's hands. The difficulties to which such a state must ever be exposed. (Gravure en deux parties; sur l'autre partie on lit): The flourishing condition of a well formed, industrious republic, etc. *s.l.n.d.*, vers 1850. 16¾×12¼.

C'est une production des Etats-Unis.

4504. Beauce. Mines d'or de la Chaudière, Canada. Recueil de dix-sept vues photographiques, qui sont des copies de peintures à l'eau, représentant les endroits d'où l'on tire l'or, et les différentes phases du travail d'extraction de ce précieux métal. Vallée & Labelle, photographers, no. 10, St. John Street, Quebec. 8×5½.

4505. Bienfaisance d'une famille sauvage du Canada, envers des français. Gravure dessinée par Moreau le jeune. In-8.

4506. Bouchette (Col.). The great falls on the river St. John, New Brunswick. *s. d* (vers 1815). 7¼×4.

4507. Bouquet (Colonel). Les Anglais captifs livrés par les indiens au Colonel Bouquet, près de son camp aux Fourches du Muskingum, en Amérique, au mois de nov. 1764. Gravure faite d'après West. 6×4.

4508. Braddock's fields, painted by W. C. Wall and engraved by W. G. Jackman. 8×12.

4509. Canadiens au tombeau de leur enfant, gravé par Ingouf, le jeune, 1796. 18¼×14¼.

4510. Canadiens (Paysan et paysanne) du siècle dernier, avec leurs costumes du Dimanche. Dessin unique et original, couleurs à l'eau, trouvé dans un volume ayant fait partie de la bibliothèque de M. Malo, ancien missionnaire, mort à Trois-Rivières, il y a quelques années. 5×4.

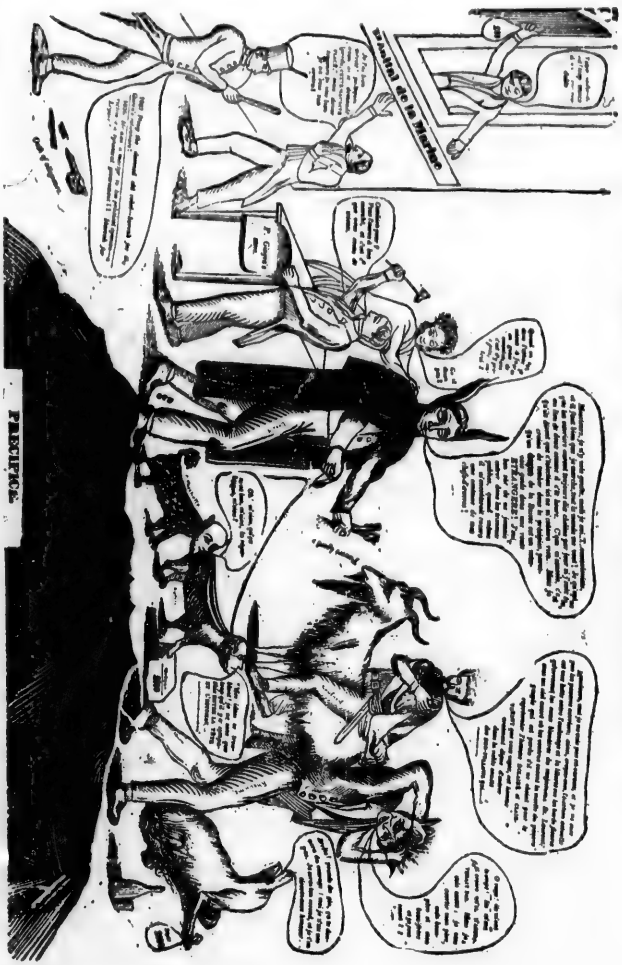

Fac-similé du no. 4502.

VUES (Suite).

4511. Cape Rouge. A View of Cape Rouge or Carouge, nine miles above the City of Quebec, on the north shore of the River St. Laurence. From this place 1500 choosen Troops at the breack of Day fell down the River on the Ebb of Tide to the place of Landing, 13 Sept. 1759. (Même inscription en français). Drawn on the spot by Capt. Hervey Smyth—Engraved by Peter Mazell *London, published according to act of Parliament, Nov. 4, 1760, by Thos. Jefferys, the corner of St. Martin's Lane.* 23 × 17½.

Porte l'inscription qui suit, écrite dans la marge supérieure : " The present of Capt. Sam. Holland to his friend Col. Martsfeld ".

4512. Carte qui contient la manière dont se fait la chasse des bœufs sauvages et des élans, le grand saut de la Rivière de Niagara, la Danse du calumet avec sa description, et l'explication des armoiries de quelques sauvages du Canada. Planche gravée (texte et figures) ; *s. l. n. d.* (vers 1720). 17½ × 15.

4513. Cartier (Jacques). Dessins historiques, publiés par la Société Historique de Québec, en 1862. 7 pièces lithographiées, de format in-4

1. Portrait de Cartier gravé par S. Freeman d'après l'original à St-Malo.—2. Fac-similé de la liste de l'équipage de Cartier, conservée dans les archives de St-Malo, et de la signature de J. Cartier. 4 p.—3. Voyage de J. Cartier en Canada (3 juillet 1534), par Gudin.—4. Arrivée de J. Cartier à Québec (1535). —5. Conférence entre J. Cartier et les sauvages de Stadacone, le 6 mai 1536. —6. Manoir de J. Cartier à Limoilou, près St-Malo, vue intérieure.—7. Manoir de J. Cartier à Limoilou, près St-Malo, vue extérieure.

Ces dessins, qui sont peu communs, furent publiés par les soins de M. Faribault. Le carton qui les enveloppe porte comme inscription : " Canada / Dessins historiques ".

4514. Cartier (Jacques) avec trois bâtiments, remonte le fleuve Saint-Laurent qu'il vient de découvrir, 1535. Belle gravure, in-folio oblong, faite par Chavane, d'après une peinture de la galerie de Versailles par Gudin. 13 × 9.

4515. Cartier. Ancienne maison seigneuriale de Jacques Cartier, au village de Limoilou, proche St-Malo, connue aujourd'hui sous le nom de *Portes-Cartier*. Lith. Landais & Oberthur, Rennes. ; *s. d.* 12½ × 8.

4516. Coate (Samuel). Poikilographia, or, various specimens of ornamental penmanship. " Vive la plume ". *London, Published for the author,* 1812. 14 × 9.

Portrait de l'auteur et 23 pages couvertes de dessins du plus haut gout, faits à la plume. Sir George Prevost; le Lord Bishop de Québec; le Révd G. Stewart; le général Brock; John Torrance, marchand de Québec ; Daniel Fisher, Montréal, semblent être les bienfaiteurs de Coate qui ne serait pas un étranger au Canada.

VUES (Suite).

4517. Coffer of Perotte. Drawn by A. de Humboldt, engraved by George Cooke. 9×6.

4518. Columbus (The), or great American raft, commanded by Capt. McKellar, R. N. Dimensions, length, 301 feet; breadth, 50 feet 6 inches; depth of hold, 30 feet; 3690 registered tons, built at Quebec in 1824. by Charles Wood. Engraved by permission from an accurate drawing made on the spot. Price 2/6. *London, s. d* (vers 1824). 15×11.

Ce vaisseau, le plus grand que l'on eût encore construit jusqu'à cette époque, fut bâti à l'extrémité nord-ouest de l'Ile d'Orléans et lancé le 28 juillet 18[illegible]4, au milieu d'un grand concours de personnes venues de Québec et des environs. L'on prétend qu'il pouvait porter 9000 tonneaux de bois. Ce bâtiment fut construit par une compagnie de marchands d'Ecosse, dont le but était, en le défaisant dès son arrivée en Europe, d'échapper aux droits sur les bois dans le Royaume-Uni. Pour plus de détails, voir *Histoire de l'Ile d'Orléans*, par L. P. Turcotte.

4519. Description des Castors et de leur Industrie, des Canots, Habitations, Habillements, manière de vivre des sauvages du Canada avec la manière dont ils se marient, les Hiéroglyphes dont ils se servent pour décrire leurs exploits & la forme de leurs enterremens. Planche gravée (texte et figures); *s. l. n. d.* (vers 1720). 17½×15.

4520. Episcopat de la Province ecclésiastique de Québec, etc. Estampe contenant un grand nombre de figures, dessinée par Joseph L'Hérault. Publié en 1874, par J. C. Marquis, ptre. 39×32½.

On y trouve les portraits de tous les évêques de Québec avec fac-similés de leurs signatures, ainsi que les portraits suivants: Jacques-Cartier, Duchesse d'Aiguillon, Marie de l'Incarnation, M. Olier, Pierre Boucher, Marguerite Bourgeois, Mme d'Youville, Christ. Colomb, Ferdinand et Isabelle d'Espagne, Louis XIV et XV, Champlain, Montcalm, Charlevoix, Garneau, Ferland, Laverdière, Wolfe, Maisonneuve, Brébeuf, François 1er, Henri IV. Quelques dates sur chacun de ces personnages, avec leurs armes, leurs écussons, etc.

4521. Gaspe (A view of the Bay of), in the government of Quebec, *situate* in the Gulf of St. Lawrence, showing the House on the beach, in which Genl. Wolfe resided in 1759, etc. 10½×7½.

Estampe qui a paru dans le *Gentleman's magazine* et que nous croyons être l'œuvre de Hervey Smyth.

4522. Harrower's distillery & mill on the river Trois Saumons, by Col. Bouchette, vers 1815. 7¼×4.

4523. Hudson's Bay. A south West view of Prince of Wale's Fort, Hudson's Bay. Saml. Hearne, *del.* Wise, *sculp. s. l. n. d.* 7×4.

4524. Hurons. " Three chiefs of the Hurons indians, in their

VUES (Suite).

national costume. From a painting by Chatfield. Printed by C. Hullmandel ». Epreuve sur papier de Chine. 17×16.

Les noms de ces chefs sont : Michel Tsioui—Teacheandale, chief of the warriors—Stanislas Coska—Aharathaha, second chief of the Council—André Romain Tsouhahissen, chief of the council. Cette gravure fut publiée en Angleterre, vers 1825.

4525. Indians. « An indian Gazette ». Grande feuille coloriée qui a paru dans le « *Royal female magazine* », de 1760. 10×6.

4526. Indians. The inside of a house in Oonalashka. Hawkins, *sculp.* 9×6.

4527. Indians. The inside of an habitation in Nootka Sound. Hawkins, *sculp.* 9×6.

4528. Indians. Canoes used by the natives of Oonalashka. Gravure ancienne. 9×6.

4529. Kingston on Kingsriver. Drawn from nature by A. Kollner. Entered according to Act of Congress, in 1851. Petite vue coloriée. 11×7½.

4530. La Salle découvre la Louisiane, 1684. Belle gravure faite par Skelton, d'après une peinture de Gudin, à la galerie de Versailles. 13×9.

4531. Lexington (Journée de), près de Boston, Etats-Unis, le 18 avril 1775. Gravure par F. Godefroy. *Paris, s.l.n.d.* 8½×7½.

4532. Long's farm on Lake Temiscouata, at the extremity of the Portage, by Col. Bouchette, vers 1815. 7¼×4.

4533. Malcom (John). « Le 25 janvier 1774, la populace de Boston irritée pénétra sans armes dans la maison de J. Malcom. Il blessa plusieurs personnes à coups d'épée ; mais les Bostoniens, modérés jusques dans leur vengeance, le saisirent et après l'avoir goudronné, emplumé, le menèrent sur la place publique où il fut battu de verges. On le ramena ensuite chez lui, sans autre mal ». Gravure dessinée et gravée, par F. Godefroy, *Paris, s. l. n. d.* 8½×7½.

4534. McLaughlin (S.). The photographic portfolio : A monthly view of canadian scenes and scenery. *Quebec, Middleton & Dawson. s. d* (1859). 12 livraisons grand in-4.

Publié mensuellement, à $12.00 par année. Contient les vues suivantes : « Valley of the St. Charles.—The ice boat.—The harbour of Quebec from governor's garden.—Spencer Wood.—Monument to Wilson the scottish vocalist.—Habitant Cottage, Lower Canada.—French cathedral of Quebec (Interior).—Mount Hermon cemetery (Entrance).—The natural steps, Montmorency falls.—Montmorency falls (Winter).—Wolfe's monument, Plains of Abraham. —Montmorency river, near the falls».

VUES (Suite).

4535. Montcalm (La mort du général), tué en défendant Québec en 1759, contre les Anglais. Il demanda à être enterré dans un trou fait par l'explosion d'une bombe. Au même combat fut tué le général Wolfe qui commandait l'armée anglaise; les deux généraux expirèrent de leurs blessures à peu près au même instant. Vateau, *del.* Gravé par G. Chevillet, graveur de Sa Majesté Impériale. 23½ × 17.

4536. Montcalm. Photographie de la maison où, dit-on, Montcalm tenait ses quartiers généraux, en 1759. Cette maison, qui a été réparée existe encore; elle est située vis-à-vis l'Hôtel St-Louis de Québec. 8×6.

4537. Montcalm. Monument elevé à sa mémoire, au couvent des Ursulines de Québec. Photographie. 4×3.

4538. Montgomery (The death of) in the attack of Quebec, in 1775. Belle grande planche gravée par Jno. Trumbull. Epreuve avant la lettre et inachevée ; peu commune dans ces conditions. *London, pub. July the 20th* 1791, *by A. C. de Poggi.* 30×20.

4539. Montmorency (A view of the Fall of), and the Attack made by General Wolfe, on the French Intrenchments near Beauport, with the Grenadiers of the Army, July 31, 1759. (Même inscription en français). Drawn on the spot by Capt. Hervey Smyth—Engraved by Wm. Elliot. *London, printed for John Bowles, s. d.* (vers 1760). 25×18½.

Belle épreuve d'une gravure qui n'est pas commune. Légende de neuf articles.

4540. Montmorency (Vue de la chute de), et des forces françaises, attaquées le 31 juillet 1759, par le général Wolfe. Charles Forst, *del.* 12×9.

Gravure faisant voir la position qu'occupaient les troupes françaises ce jour-là ; c'est une reproduction de la précédente.

4541. Montmorency (Lumber establishment at), and bay of Quebec, par D. Wadsworth. *s. d.* (vers 1820). 4¼ × 3¼.

Anciennes scieries de M. Patterson, qui précéda M. Hall à cet endroit.

4542. Montmorency (Falls of), near Quebec. *s. l. n. d.* 8×5.

4543. Montmorency (Chutes), en hiver. *s. d.* Une photographie. 9×7¾.

4544. Montreal (An East View of), in Canada.—Vue Orientale de Montréal, en Canada. Drawn on the spot by Thomas Patten. Engraved by P. Canot. *Published according to Act of Parliament, Nov. 11, 1762, by Thos. Jefferys at Charing Cross.* 20×14.

Belle pièce bien gravée et peu commune.

VUES (Suite).

4545. Montréal. A Perspective view of the Town and Fortifications of Montreal, in Canada. Eng. for the *Royal Magasine*, 1760. B. Cole, *sculp.* 9×6.

4546. Montreal, the Seat of Lord Amherst. Pub. by Kearsly, in 1777. P. Sandby, R. A. *pinxt*—W. Watts, *sculp.* 7½×5½.

4547. Montreal, Seat of Lord Amherst of Holmsdale. Royce, *sc.* 9½×7¼.

Montreal est le nom donné par Amherst à une élégante résidence en pierre, située à un mille de Riverhead, près du chemin qui conduit de là à Westerham, Surrey (en Angleterre), que Sir Jefferey Amherst construisit à son retour d'Amérique. Il lui donna le nom de *Montreal*, en souvenir de ses exploits dans notre pays. Aux environs de son manoir, Amherst fit ériger, dit-on, un obélisque avec inscriptions rappelant tous les principaux faits d'armes de l'armée anglaise en Amérique, pendant la guerre de sept ans, auxquels il prit une part considérable.

4548. Montréal (L'église de Notre-Dame de). Drawn on stone by Jno. Murray. *s. l. n. d.* 19½×16.

4549. Montréal. Jolie petite vue de cette ville, gravée et publiée à Londres. *s. d.* 6¾×4¼.

4550. Montréal (Vue de), de la montagne, gravée par Walker. *s. l. n. d.* 23½×14¼.

4551. Montréal (Recueil de six vues de), extraites de journaux illustrés et montées sur carton. Old Grey nunnery.—Carleton reviewing troops, 1775.—Place d'Armes, 1806.—Bank of Montreal. —Place d'Armes square, vers 1800.—Rosemount, residence of Prince Arthur. In-4.

4552. New Brunswick (Sketches in), taken principally with the intention of shewing the nature and description of the land in the tract purchased by the New Brunswick & Nova Scotia Land Company, in the year 1833; and of illustrating the operations of the assocation, during the years 1834 & 1835. *London, Published March 1st* 1836, *by Ackerman.* 15×12.

Recueil de douze vues dessinées par P. Harry et W. P. Kay, avec description occupant quatre pages imprimées.

4553. Notre-Dame de protection. Photographie d'une statue en buis, haute de neuf pouces, réputée miraculeuse et en grande vénération dans le monastère de l'Hôpital Général de Québec, depuis sa fondation. In-8.

4554. Odd fellows' Hall, Montreal. Engraved for the "Odd fellows, Record", 1848. 8×5.

4555. Ottawa (Sugar-bush), Canada. From a painting by Alfred Jones. *s. l. n. d.* Belle gravure sur acier. In-8.

VUES (Suite).

4556. Ottawa. New houses of Parliament, Ottawa, P. Q. Engraved by J. W. Watts. 13¼ × 9¼.

4557. Ottawa. Rideau Falls. Joli dessin en sépia, par C. A. Neville, vers 1860. 21 × 13.

4558. Ottawa (Rideau Hall). Résidence des gouverneurs généraux du Canada, depuis 1868. Photographie par S. McLaughlin. 14⅓ × 10½.

4559. Ottawa (Parliament buildings). Presented to the subscribers of the "Ottawa Citizen". Gravure avec texte descriptif au bas. 15 × 12.

4560. Parliament House, Quebec. S. P. Avery, *sc.*, N. Y. Gravure de l'ancien Parlement de la Côte Lamontagne. 6 × 4.

4561. Percé. View of the Pierced Island, a remarkable rock in the gulf of St. Lawrence, engraved by George Cooke. *London*, 1812. 7¾ × 5.

4562. Pont-Rouge. Pont du chemin de fer du Pacifique, alors en construction. Deux photographies. 9½ × 7½.

4563. Porlier. Curieuse gravure, représentant "La canadiène qui a eut l'Honeur de Pr. le Nœud Gordien au Roi".—En tournant la gravure de bas en haut, on y lit cette autre inscription : "Le Sr. Porlier son époux, auteur du jeu chronologique Dauphin". 12 × 10. Voir le fac-similé p. 678.

Curieuse gravure sur laquelle nous n'avons pu trouver aucun renseignement, et qui ne porte aucune indication de lieu ni de date.

4564. Pot-holes, near Ottawa; natural excavations. Dessin en sépia, par C. A. Neville, vers 1860. 21 × 13.

4565. Québec (Veue de la ville de), capitale de la Nouvelle-France, dans l'Amérique Septentrionale, située à 310 degrés 17 minutes de longitude et 46 degrés 55 minutes de latitude. Sans date, ni nom d'auteur, vers 1670. 15½ × 6.

Dessin inédit se trouvant au Dépot des Cartes de la marine, à Paris, et dont nous avons fait faire une photographie.

4566. Québec. "Défense de Québec par M. de Frontenac, 1690". Rouargue, frères, *del et sculp.* Gravure faite sur des relations, par quelqu'un qui avait une forte imagination. 9 × 6.

4567. Québec (Siège de), en 1690. I. van Vianen, *del et fecit.* Gravure extraite de l'un des ouvrages de Hennepin, publié vers 1700. 5 × 4.

LA CANADIENNE QUI A EUT L'HONEUR DE P.R LE NŒUD GORDIEN AU ROI.

Les Talents, les Travaux et les Soins genereux Et comme eux aussy un objet d'infortune,
D'un Maru, qui dans Tout ce cherche jusqu'au pt Mesme poinct mesme Rigueur
Auroient du me pleurer aujourd'huy du Tulgaure, D'egale humeur mesme Genie.
Le mesme genie des fruits Son sort Heureux: Tous deux accablez de Malheur
Mais ce Prince Toujours en Quelque chose Auguste, Fut le plus Grand Malheureux

Facsimilé du no. 4563.

VUES (Suite).

4568. Quebec (A view of), from the bason. Printed from the drawing of Hervey Smith, Esq. by Francis Swain. P. C. Canot, *sculp. London, T. Bowles, etc. s. d* (après le bombardement en 1759). 18½ × 13.

Belle vue prise du bout de l'Isle d'Orléans, et qui porte une légende indiquant trente endroits différents.

4569. Quebec (A view of the city of), the Capital of Canada, Taken partly from Pointe des Peres, and partly on Board the Vanguard Man of War, by Captain Hervey Smyth. (Même inscription en français). To the Right Hon. William Pitt, etc, these six views of the most remarkable Places in the Gulf and River St. Lawrence are most humbly Inscribed, by his most obedient humble servant, Hervey Smyth, Aid du Camp to the late Gen. Wolfe. *Published according to act of Parliament, Nov. 5,* 1760, *by Thos. Jefferys, near Charing Cross.* Benazech, *sculp.* 23 × 17½.

Dans la marge de cette intéressante gravure, se trouve écrite l'inscription suivante. " Capt. Sa. Holland to his friend Col. Martsfeld ".

4570. Quebec. A view of the Landing Place above the town of Quebec, describing the Assault of the Enemys Post, on the Banks of the River St. Lawrence, with a Distant View of the Action between the British & French Armys, on the Hauteurs d'Abraham, Sept. 13th, 1759. Inscribed to the Right Hon. Field Marshal Lord Viscount Ligonier, Commander in Chief of His Majesty's Forces ; By His Lordships most obedient servant. Hervey Smyth, Aide de Camp to Gen. Wolfe. Capt. Hervey Smyth, *Delin.*—Frances Swain, *Pinxit.*—P. C. Canot, *Sculpt.—London : Printed for Robt. Sayer, Map and Printseller, at the Golden Buck in Fleet Street.* Ne porte pas de date ; mais a dû être imprimée vers 1760. 19 × 14.

Belle et précieuse estampe. On y voit clairement le débarquement des troupes anglaises sur la grève du Cap-Rouge, ainsi que la redoute de quatre canons à Sillery, prise par les anglais, puis attaquée de nouveau par les français qui y furent repoussés. Une légende de dix-sept articles en facilite l'usage.

4571. Quebec (A perspective view of the city of), the capital of Canada. Engraved for the *Universal magazine* for T. Hinton at the King's Arms in Newgate street. 11¼ × 6.

Magnifique vue de Québec, finement gravée, avec un plan de la ville (9¼ + 7) portant pour titre : " The Port and Environs of Quebec, as it was when attacked by the English ", accompagné de 10 pages de texte descriptif. Le tout a été extrait de *The Universal magazine*, de mars 1761.

4572. Quebec (View of), published by C. Smith, New York. Roberts, *sc.*; *s. d* (vers 1759). 8½ × 5½.

Estampe du siècle dernier, assez bien gravée.

VUES (Suite).

4573. Québec (Vues de), après le siège de la ville, en 1759. 10 pièces in-12.

Petites copies photographiques de dix vues de Québec par Short, qui est l'auteur d'une série de douze belles grandes estampes, qui se rencontrent bien rarement.

4574. Québec (Recueil de cinq vues coloriées de), publiées en Allemagne vers 1775, portant en tête: " Collection des Prospects ". Quatre sont gravées par F. X. Habermann et la cinquième par B. F. Leizolt. *Se vend à Augsbourg, au negoce commun de l'Académie Impériale d'Empire des Arts liberaux avec Privilege de Sa Majesté Impériale et avec défense ni d'en faire ni de vendre les copies.* Les inscriptions sont en allemand et en français. 19×14.

1. " Quebeck. Une ville de Canada dans l'Amérique Septentrionale, auprès du rivage gauche du fleuve St-Laurent; elle était la Capitale de la nouvelle France, mais les Anglais la prirent en 1759, et par la Paix suivante, fut cédée à la Couronne d'Angleterre avec Canada en entier ".—2. " Vue de la haute ville à Québec avec la Place pour aller à Cavalier du Moulin ".—3. " Vue de la Rue des Recollets dans la haute ville de Québec ".—4. " Vue de la Place capitale dans la Ville basse à Québec ".—5. " Vue de la basse Ville à Québec, vers le fleuve St-Laurent ".

Ces vues, tout à fait curieuses, sont plutôt le fruit d'une imagination inventive, que la figure des lieux indiqués; malgré cela on aime à les voir figurer dans une collection de vues canadiennes. Quatre vues de Boston et deux de New York, dans le même genre que celles-ci, ont été faites à la même époque, par les mêmes dessinateurs allemands.

4575. Quebec (View of), the Capital of British America. W. M. Craig, *del.* T. Dixon, *sc. Liverpool*, 1817. 5½×8½.

4576. Quebec in 1775. Engraved by A. H. Ritchie. 7+5.

4577. Quebec (Antique view of), after an engraving by Royce. 9×6.

4578. Quebec (A view of the city of), the capital of Canada, taken from the rock on Point Levi, by Wm. Peachy, Oct. 23, 1784. Eng. by J. Wells. 19¼×12½.

Belle gravure de la couleur de la sanguine, genre mezzo-tinto, que nous n'avons jamais rencontrée ailleurs.

4579. Québec (Citadelle de). Lemaitre, *Direxit.* Très jolie gravure faite vers 1830. 6×4½

4580. Québec (Série de six vues coloriées de l'ancien), lithographiées par Sarony & Major, New York. *s. d* (vers 1830). 10×7¼.

View from Esplanade.—French cathedral and Market Square.—Parliament buildings.—View from Parliament buildings.—Monument to Wolfe and Montcalm.—St John's gate.

4581. Québec (Vue du monastère de l'Hôpital Général de), à

VUES (Suite).

Notre-Dame-des-Anges, Québec. Lith. de F. D'Avignon, *s. d.* 9×6¼

4582. Quebec (View of) from a drawing by Capt. B. Beaufoy. Dedicated by permission to Lt. General Lord Seaton (John Colborne) late Governor general in British North America. Estampe coloriée. *s. d.* (vers 1840). 20½×14.

4583. Québec (Vue de) par Bartlett, vers 1840. 9×6.

4584. Quebec (View of), Canada, from the river St. Charles, shewing the conflagration of June 28, 1845, and the ruins of the fire of May 28th, 1845. On stone by C. T. Sanford, from a sketch by J. Murray & C. Cruhen. Lithographed and printed in colors by Endicott, New York. Estampe coloriée peu commune. 20×13¼.

4585. Québec. Vue générale de l'incendie du 14 octobre, 1866. Photographie prise de la côte Sauvageau. 18×7½.

4586. Québec (Incendie de St-Roch de), le 14 oct. 1866. Deux photographies, prises de différents endroits. 7¾×6.

4587. Québec. Ancienne porte St-Jean. Photographie prise en dehors de la porte. 9¼×7½.

4588. Québec. Fortifications près de la Porte St-Jean. Photographie. 9¼×7¼.

4589. Québec (Incendie du premier monastère des Ursulines de), en 1650. Jolie petite gravure sur acier. 8×6.

4590. Rouville. Vue du monument national et religieux érigé sur la montagne de St-Hilaire de Rouville, Canada, béni par Mgr De Forbin-Janson, évêque de Nancy, le 6 octobre 1841. Deux vues différentes ; l'une prise de la plaine et l'autre du Lac de la Montagne. Crehen, *del*—Bourne, *lith.* 15×9.

4591. Saint-Sauveur (Eglise de) de Québec, avant le feu de 1866. Photographie. 8¼×5¼.

4592. Sauvages. Costumes et physionomies de quelques nations sauvages du Canada. Dessins uniques et originaux, en couleurs à l'eau, faits par une main assez habile ; représentant un Algonquin et une Algonquine, un Huron et une Huronne, un Abénaquis et une Abénaquise ; chacun avec leur accoutrement primitif du milieu du siècle dernier. 3 pièces mesurant 5×4.

Ces dessins furent trouvés dans un volume qui a fait partie de la bibliothèque de M. Malo, ancien missionnaire, mort à Trois-Rivières il y a quelques années.

VUES (Suite).

4593. Sauvages (Types) du Canada. Homme et femme Ottawas —Homme et femme Iroquois—Homme et femme Népissens. Trois gravures coloriées, de Mixelle, d'après Grasset Saint-Sauveur. In-12.

4594. Ste-Anne de Beaupré. Photographies de l'intérieur et de l'extérieur de l'ancienne église, maintenant démolie.

4595. Ste-Anne de la Pérade. Photographies du pont du chemin de fer, en construction. Deux pièces différentes. 9¾×8.

4596. St. Lawrence (On the). Hewitt, *sculp.* Petite gravure sur acier. 6×4.

4597. St. Lawrence (On the river). Belle petite gravure ancienne. 6⅛×3¾.

4598. St-Maurice (Pont du), Chemin de fer de la rive Nord. Photographie. 18×8.

4599. St-Roch. Estampe représentant ce saint, avec, au bas, une prière pour être préservé du choléra. Feuille volante imprimée au Canada, vers 1832. 9×6.

4600. Terreneuve. Fog on the grand banks (Newfoundland). W. E. Norton, *pinxt.* Gravure. 9×6.

4601. Trois-Rivières. Photographie prise du fleuve. 14×5¾.

4602. Victoria bridge, Montreal. Deux vues coloriées, en hiver et en été, dessinées par W. S. Hunter, en 1860. 27×8½ chacune.

4603. Victoria bridge, Montreal. Engraved by J. W. Watts. *s. l. n. d.* 7¼×4¼.

4604. Vues canadiennes. Recueil de soixante-dix photographies prises par Livernois, il y a une vingtaine d'années. 8×5.

4605. Washington crossing the Delaware, evening previous to the battle of Trenton, Dec. 25, 1776. Painted by T. Sully, engraved by J. N. Gimbrede. 12×9.

4606. Wolfe (The Death of General). Engraved by Wm. Woollett, engraver to His Majesty, from the painting by West. Published as the Act directs, Jan. 1, 1776. 23¼×17.

Magnifique impression d'une gravure de toute beauté, qui fit la renommée et la fortune de Woollett.

4607. Wolfe (Death of General). Recueil de dix estampes différentes représentant cette scène historique ; gravées par Hall, Sartain, Spiess, Smith, Chappell, Rogers et autres. Dimensions variées.

VUES (Suite).

Quelques-unes de ces pièces ne le cèdent en rien à la gravure originale de Woollett, au point de vue artistique.

4608. Wolfe (General), killed at the Siege of Quebec, September 14th 1759. Published by W. & J. Stratford, no. 112, Holborn Hill, Nov. 17, 1792. Gravure ancienne peu commune. 13½×9.

4609. Wolfe (Death of general), at Quebec, 1759. On steel by John Sartain from the original by West. 7¼×5.

PORTRAITS*

4610. Ackland (Lady Harriet) claiming the protection of the Americans. In-8, gravé par Sadd.

4611. Albert (Le Prince), mari de la Reine Victoria. In-4, gravé par Pound.

4612. Amherst (Jefferey, Lord) ; voir 3756. In-8, gravé par Aliamet.

4613. Amherst (Jeffery, Lord), même que le précédent. In-12, gravé par C. Warren, en 1792.

4614. André (Major John), officier anglais pendant la guerre de l'Indépendance, exécuté pour trahison. In-8, gravé par H. B. Hall, d'après une miniature faite par André lui-même.

4615. Anson (Lord), célèbre voyageur anglais. In-8, gravé par Ravenet.

4616. Arnold (Major general), à Québec, en 1775, tristement célèbre par sa trahison. In-8, gravé par H. B. Hall.

4617. Audubon (John J.), célèbre naturaliste américain. In-8, gravé.

4618. Baby (Hon. Jacques), Commandant en chef des milices Haut-canadiennes, en 1812, et Président du Conseil Législatif. In-8.

4619. Bancroft (George), historien des Etats-Unis. In-8, gravé.

4620. Beaujeu (Daniel Lienard de), héros de la Monongahéla. In-8, gravé par J. A. O'Neil.

4621. Bibaud (Michel), auteur d'une histoire du Canada, et d'un grand nombre d'autres écrits. Né en 1787, mort en 1857. In-12, photographie.

* C'est surtout dans cette partie de nos estampes que nous avons le plus retranché et abrégé. Afin de ne pas répéter, nous renvoyons souvent à quelqu'un des numéros précédents.

PORTRAITS (Suite).

4622. Bienville (Jean-Baptiste de), fondateur de la Nouvelle-Orléans, dont il fut Gouverneur. In-8, gravé par J. C. Buttre, d'après un portrait, en la possession de J. D. B. de Bow Esq., copié sur l'original, en la possession de la famille du baron Grant, de Longueuil.

4623. Burgoyne (Lieutenant general John). In-8, gravé par S. Hollyer.

4624. Calonne (l'Abbé de) ; voir 3849. In-8, photographie.

4625. Champlain (Samuel de), fondateur de Québec. In-8, gravé par O'Neil d'après le portrait qu'on donne comme étant de Montcornet.

Nous n'avons pu trouver nulle part que ce portrait soit bien l'œuvre de Montcornet ; il fut emporté au pays par P. L. Morin. Ce qui est est arrivé pour les portraits de Frontenac et de Charlevoix doit nous rendre prudents sur ce sujet.

4626. Charlevoix (Le Père F. X. de) ; voir 3877. In-8, gravé par J. A. O'Neil.

L'on a découvert dernièrement que ce portrait que l'on conservait à Caughnawaga comme celui de Charlevoix, n'était autre qu'un portrait du Père Lejeune, retouché et colorié.

4627. Chénier (Dr), patriote de 1837-38. Projet de monument soumis par M. Hébert. In-4. Photo-gravure d'après le modèle.

4628. Chiniquy (Chs.), prêtre, qui abandonna avec éclat la Religion catholique pour devenir le fondateur d'une église nouvelle de Canadiens-français, dans l'état de l'Illinois. Deux pièces photographiques différentes.

4629. Clarke (Sir Alured) ; voir 3884. In-8, copie d'une gravure in-folio, du genre mezzo-tinto.

4630. Cobden (Richard), célèbre politicien et économiste anglais, apôtre du libre-échange, 1804-1865. Epreuve avant la lettre d'un portrait en pied, de 28½ × 18, gravé par James Stephenson, d'après une peinture de C. A. Duval.

4631. Colbert, le grand ministre de France, 1619-1683. In-4. Champaigne, *pinxt.* P. A. Tardieu, *sculp.*

4632. Columbus (Christophorvs), ligvr indiarvm primvs inventor, anno 1492. In-8, gravure ancienne extraite des voyages de DeBry.

Outre ce portrait, l'un des plus anciens, nous en possédons huit autres de dates plus récentes.

4633. Condé (Très-hault et puissant Prince, Henry de Bourbon, Prince de), Vice-roi de la Nouvelle-France ; voir 3893. In-8, gravé par Balt. Montcornet, et un autre gravé par Harreisun.

PORTRAITS (Suite).

4634. Cook (Captain James), célèbre navigateur anglais. In-8.

4635. Cornwallis (General Lord), officier de l'armée anglaise pendant la guerre de l'Indépendance. Deux pièces in-8, gravées par S. Hollyer et Hall.

4636. D'Aiguillon (Duchesse); voir 3750. In-8, gravé par Perrot, d'après Deveria. Belle épreuve sur papier de Chine.

4637. Damville (François Christophe de Levy, Duc), Comte de Brion, etc., frère du Duc de Ventadour; il fut Vice-roi du Canada, de 1644 à 1660. In-8, gravé par B. Montcornet, en 1656.

4638. D'Avavcovr (" Carolvs Baro) christianis simæ reg.œ M.tis Consilliarvs et ad generalis pacis execvtionem plenipotentiarivs nec non apvd svecorvm exercitvm eqvestris legionis præfectvs ". In-8, gravure très ancienne.

Nous avons mis ce portrait dans notre collection, croyant y découvrir quelque rapport avec notre gouverneur d'Avaugour.

4639. D'Estrées (Victor Marie, Comte), Vice amiral et maréchal de France, etc., Vice-roi du Canada, de 1707 à 1737. In-8, gravé par E. Desrochers.

4640. Du Plessis (François Xavier), jésuite, célèbre prédicateur, mort en France en odeur de sainteté. Né à Québec le 13 janvier 1694. In-folio, finement gravé par N. J. B. Poilly, en 1744.

Ce fut la duchesse d'Ayen, l'une de ses admiratrices, qui chargea Poilly de graver son portrait.

4641. Duquesne (Abraham), Lieutenant général des armées du Roy de France. In-folio, gravé par Edelinck.

4642. Durham (The Right Hon. John George, Earl of) ; voir 3970. In-folio, gravure mezzo-tinto par Turner en 1831, d'après Sir Thomas Lawrence. Aussi une autre pièce in-8, gravée par H. B. Hall, d'après Latilla, en 1837.

4643. Elgin (Lord) ; voir 3976. In-4, une magnifique gravure mezzo-tinto par Sartain, et un autre portrait gravé par D. J. Pound.

4644. Evêques de Québec. Photographies des quatorze premiers évêques de Québec, d'après des peintures conservées à l'archevêché de cette ville.

4645. Faillon (L'Abbé) ; voir 3982. In-8, gravé.

4646. Forbin-Janson (Charles Auguste Marie Joseph, Comte de), Evêque de Nancy, s'est rendu célèbre par les retraites qu'il a prêchées au Canada. In-4. " De l'imprimerie Typo-Lithographique de N. Aubin et W. H. Rowen, no. 2, rue Grant, St-Roch, Québec. N. Aubin, *lith.*"

PORTRAITS (Suite).

4647. Forster (Johann Reinhold et Johann Georg.), savants allemands qui étaient frères. Le premier visita le Canada en 1732 pour en étudier les mines. In-8, gravé en 1782 ; les deux bustes sur la même estampe. Voir 1849.

4648. Franklin (Sir John), célèbre voyageur, a posé la première pierre du canal Rideau. In-4, gravé par Pound.

4649. Frontenac (Louis de Buade, Comte de) ; voir 4004. In-4, gravé. Aussi, un portrait de sa sœur, Henriette Marie, et une belle photographie in-folio de sa statue en bronze par Hébert.

Le portrait que l'on a cru jusqu'à ce jour être celui de Frontenac, n'est autre que celui d'un médecin allemand, qui figure dans l'ouvrage de Lavater sur la physiognomonie.

4650. Galerie des contemporains du Canada, en 1864. In-folio, groupe de cent portraits des Canadiens les plus remarquables de cette époque, fait par Livernois de Québec.

4651. Garneau (F. X.), historien. In-folio, litographié chez Turgis, à Paris.

4652. George III, roi d'Angleterre, 1738-1820. In-folio, Beer, *del.* 1790. Mechel, *fecit.* Un autre, in-8, gravé par Grignion et un troisième sans aucune indication. 3 pièces.

4653. George IV, roi d'Angleterre, de 1820 à 1830. Epreuve, grand in-folio (20×15), d'une estampe dessinée et gravée par James Holmes, en 1829.

4654. Gosford (Lord) ; voir 4027. In-8, photographie.

4655. Grant (Charles), Vicomte de Vaux, maréchal des camps et armées de sa Majesté très chrétienne. In-8. Condé *pinxt et scu.*

Il fut celui qui, le premier, suggéra au gouvernement anglais d'aider à la fondation d'une colonie de royalistes français, dans le Haut Canada. Il publia à cet effet deux brochures dont voici les titres :

« Proposals for a subscription to form colonies in Canada, of french emigrants Loyalists and ecclesiastics, now in England. *s. l. n. d* (vers 1793)". 8 p.—« Adresse à toutes les puissances de l'Europe, sur l'état présent et futur de la noblesse, et du clergé français. Particulièrement au gouvernement Britannique, sur les moyens d'assurer à ces deux corps l'existence la plus convenable aux circonstances, moyennant un plan d'établissement dans le Canada, les plus avantageux possibles, soit au commerce britannique soit aux loyalistes. *Londres*, 1794". 109 p.

4656. Grenville (« The Right Hon. George »), auteur de l'Acte du timbre, 1712-1770. In-8, gravé par Aliamet.

4657. Guerre de 1812. Recueil de seize portraits des principaux officiers de la marine des Etats-Unis à cette époque : Stewart, Decatur, Lawrence, Porter, Blakeley, Chauncey, Shubrick, Dale,

PORTRAITS (Suite).

Bainbridge, Allen, Elliott, Hull, Jones, Biddle, Barney, Preble. Aussi cinq vues de combats entre les vaisseaux Anglais et Américains. 21 pièces in-8, gravées.

4658. Habert de Montmor (Henri Louis), Conseiller d'état, mort en 1679. Il était marié avec Henriette Marie de Buade, sœur de Frontenac ; il était le père de l'évêque du même nom. In-folio. Phil. de Champaigne, *pingebat.* N. Pitau, *sculp.*, 1667.

Habert de Montmor était en 1645 l'un des membres de la Société de Notre-Dame de Montréal. Ravissante gravure.

4659. Habert de Montmor (Louis), évêque d'Elne et de Perpignan, fils du précédent et d'Henriette Marie de Buade, sœur de notre gouverneur Frontenac. Mort en 1695. In-folio. A. Trouuain, *sculp.* 1681.

L'une des plus splendides gravures que nous ayons vues.

4660. Henri III, roi de France ; voir 4062. In-8, gravure antique.

4661. Henri IV, roi de France ; voir 4063. In-folio, dessiné par Lancrenon, gravé par Forster. Belle pièce.

4662. Henry (Alexander), célèbre voyageur et *traiteur* canadien ; voir 4064. In-8, gravé par P. Maverick, vers 1809.

4663. Hick (Revd John), " missionary in Canada ". In-8, gravé par Dean, d'après une peinture de Jones.

4664. Hingston (Dr.), ancien maire de Montréal. In-8, gravé par G. Williams.

4665. Holland (Henry Fox, First Lord). In-8, gravé par H. Robinson.

4666. Howe (Le général Sir William), " British commander in chief " pendant la guerre de l'Indépendance américaine. In-8, gravé d'après une estampe de 1777.

4667. Humboldt (Baron Alexander Von) ; voir 4079. In-4, gravé par Pound.

4668. Iberville (Pierre LeMoine d'), né à Montréal, 1661, mort en mer, en 1706, l'un des plus grands marins que la France ait jamais eus (Guérin) ; premier gouverneur de la Louisiane. In-8, eau forte par C. E. B.

4669. Incarnation (La vénérable Marie de l'), première supérieure des Ursulines de la Nouvelle-France. In-4. Edelinck, *fecit* Marinette, *sculp.*

4670. Johnson (Sir Wm), surintendant général des sauvages

PORTRAITS (Suite).

pour l'Angleterre, dans ses possessions de l'Amérique ; fut peut-être l'européen qui acquit la plus grande influence sur ces gens. In-8, gravé sur celui du *London Magazine*, de 1756. Aussi un autre sans aucune indication.

4671. Johnson (Brigadier general Sir John), « Colonel of Indians », fils du précédent. In-8, gravé.

4672. Joliette (L'Hon. Barthélemi), membre du Conseil Législatif, fondateur du village d'Industrie et de la compagnie du chemin de fer de l'Industrie, à Lanoraie, etc. 1789-1850. In-folio. Desnoyers, 1850.

4673. Kempt (Sir James) ; voir 4093. In-8, photographie d'un beau portrait in-folio, genre mezzo-tinto.

4674. Lacasse (Le Père), missionnaire chez les Montagnais du Golfe. En costume de voyage, raquettes, etc. In-folio. Photographie.

4675. La Salle (Robert Cavelier de), découvreur du Mississipi. In-8, gravé par H. B. Hall.

4676. Le Sage (Alain René), auteur des « Aventures de Robert Chevalier dit De Beauchêne, Capitaine de flibustiers dans la Nouvelle-France », surtout connu comme l'auteur de « Gil Blas ». In-8, gravé par Hanriot.

4677. Lionne (Hvgo de), « Marchio de Fresne, etc. Christianmi S. R. M. ad totum Imperii tractum et Regna Septentr. Legat. Extraord. et plenipotentiari ». In-8, gravure ancienne.

4678. Louis XV, roi de France, quand il était enfant. In-8, gravé par J. Halpin.

4679. Louis XVIII, roi de France. In-8, gravé en Allemagne.

4680. « L'Union Libérale ». Portraits en groupe des collaborateurs de ce journal à sa fondation en 1888 : Arthur Delisle, Edouard Taschereau, Adélard Turgeon, Alex. Taschereau, Jos. Turcotte, Edouard Dorion, Blaise Letellier, N. Ollivier, Philéas Corriveau, Ludovic Brunet, Edmond Paré et Philéas Gagnon. Grand in-4, photographie.

4681. Mabane (Adam), chirurgien de l'armée anglaise, puis successivement membre du Conseil Supérieur, Juge, Membre du Conseil Législatif, etc. In-16, copie photographique.

4682. Mackenzie (Alexandre), voyageur et découvreur au Canada. In-8. Lawrence, *del.* Adam, *sculp.*

PORTRAITS (Suite).

4683. Maisonneuve (Paul de Chomedey, sieur de), fondateur de Montréal, en 1642. In-8, gravure sur acier.

Voilà encore un portrait qui pourrait bien ne pas être authentique.

4684. Maseres (Baron Francis); voir 4174. In-4, épreuve avant la lettre, d'un portrait que l'on dit avoir été gravé par Audiat, en 1815.

4685. Mauduit, Esq. (Israël), écrivain politique de quelque renommée. In-8, gravé par Thos. Holloway.

Originaire de Normandie, Mauduit occupa la charge d'agent ou *chargé d'affaires* pour Terreneuve, le Cap Breton et la Nouvelle-Ecosse, auprès du gouvernement anglais, vers le temps de la cession du Canada. Il est l'auteur de "A short view of the history of the colony of Massachusett's Bay, with respect to their charter and constitution. London, 1774."

4686. McGill (James), fondateur de l'Université de ce nom à Montréal. In-8, gravé par A. W. Graham, d'après une peinture de Dulongpré.

Nous croyons devoir donner ici, quelques notes biographiques sur Dulongpré, car il a contribué plus que personne à nous conserver les traits d'un grand nombre de canadiens illustres. Nous prenons cette notice dans la biographie de l'Abbé Leprohon, écrite par le curé Bois et publiée à Québec, en 1870.

" Louis Dulongpré, écuyer, né à Paris, mourut à St-Hyacinthe, au manoir seigneurial".

" Il vint en Amérique, faisant partie d'un corps de marine, joint à l'escadre du comte d'Estaing. Après être débarqué sur le continent, il retourna peu après aux Iles Françaises, à la Martinique, à la Guadeloupe, etc."

" N'ayant pas trouvé dans cette excursion d'emploi qui convint à ses goûts, il revint aux Etats-Unis, espérant être attaché au corps de troupe, sous le commandement du colonel Rochambeau. La paix ayant été conclue avant qu'il eût pu effectuer l'arrangement qu'il avait en vue, M. Dulongpré vint au Canada. Il s'y trouvait sans emploi, réduit même à une déplorable condition, lorsqu'il reçut l'avis de s'annoncer comme professeur de musique, et d'enseigner le clavecin. Il épousa à Montréal, Mlle Campeau, et quelques amis, entre autres M. Joseph Papineau, notaire, lui conseillèrent de se livrer à la peinture. Sur divers essais de son pinceau, qu'ils avaient examinés, ils avaient prévu qu'il réussirait. En effet, il excella dans le portrait. Bientôt il eut de la vogue. On a porté à plus de trois mille le nombre de têtes qu'il avait été appelé à reproduire sur toile, et toutes avec une grâce et un naturel qui lui méritaient les éloges de la société, le suffrage des amateurs et l'estime du public. Il était heureux, surtout dans l'exactitude et la perfection des ressemblances. Il eut moins de succès dans les tableaux d'église qui lui furent demandés. Son talent se montra toujours rebelle à ce genre. Comme la plupart des artistes, M. Dulongpré devint pauvre dans sa vieillesse. Mme Dessaulles le recueillit alors chez elle, comme elle avait offert un refuge sous son toit hospitalier à l'arpenteur J. McCarthy et à tant d'autres, pour qui la fortune fut inconstante, etc ".

4687. Metcalfe (Sir Charles T.), Gouverneur général du Canada, né en 1785, mort en 1846. In-folio, gravé par A. Bradish, genre mezzo-tinto.

PORTRAITS (Suite).

4688. Monk (" Miss Maria), previous to her taking the veil as a nun in a convent of Montreal " ; voir 2415. In-4, gravé.

4689. Montcalm (Louis Joseph, Marquis de), " Lieutenant général des armées de France au Canada ". In-folio, gravé par A. L. De la Live.

De tous les portraits de Montcalm, c'est le plus rare et le plus estimé.

4690. Montcalm (L. J. Mquis de), " Mort et enterré dans le trou d'une bombe aux Ursulines à Québeck en 7bre 1749 ". In-8, genre mezzo-tinto. J. B. Massé, *pinxt.*, J. Barbié, *sculp.*

Le portrait de Wolfe par le même graveur est le pendant de celui-ci. Comme pour celui de Wolfe, on y trouve dans la partie inférieure de l'estampe une représentation de sa mort.

4691. Montcalm de St-Véran (L. " F. " Marquis de). In-8, gravé par Adolphe Varin, d'après Sergent, et imprimé en couleurs.

C'est le portrait du défenseur de Québec en 1759. Il y a erreur dans les initiales de ses pronoms.

4692. Montcalm (Marie Gilbert, Cte de)-Gozon, né à Montpellier le 28 8bre 1739. In-8, bonne gravure.

Fils aîné du défenseur de Québec, en 1759.

4693. Montcalm (M. le Mis de)-Gozon, né le 18 janvier 1756, député de la Sen. de Villefranche de Rouergue, à l'Assemblée nationale de 1789. In-8, dessiné par Labady. Masquelier, *sc.* Avec ses armes.

Bien probablement le plus jeune fils de notre général de ce nom. Ayant fait du tapage dans le département de l'Hérault, pendant les Cent-jours (1815), il fut surnommé pour cela, le Marquis de Montrouble. De plus, il se fit connaître à la tribune, par sa sortie contre les orateurs et contre l'éloquence. " Cet art sublime ", dit-il, " sert mal les états. L'imprudent Démosthène perdit sa patrie; Rome fut mal défendue par Cicéron ". A ce discours contre l'éloquence, l'on retorqua qu'il rappelait un peu le renard sans queue de Lafontaine, qui conseillait aux autres renards de renoncer à la mode des queues.

4694. Montcalm (Armandine de Richelieu, marquise de). In-folio, lith. de Lemercier. Au bas du portrait, il y a une vue d'intérieur où figure la même personne, et au-dessous : 17 avril 1832.

Femme de Louis Hippolyte, petit fils de notre marquis de Montcalm, et sœur du duc de Richelieu, ministre des affaires étrangères sous la Restauration. Femme célèbre de son temps.

4695. Montgomery (Le général Richard), la plus belle figure de l'armée Américaine, mort à Québec, en 1775. Des démarches ont été faites dernièrement pour lui élever un monument à Québec. In-8, par Chappell.

4696. Montmorencivs (" Henricus) Anvillæ Dominus ", Vice-roi

PORTRAITS (Suite).

de la Nouvelle-France. Debout dans une niche, entouré d'ornements décoratifs de toutes sortes. In-folio. Curieuse gravure faite de son temps. Voir 4207.

4697. Montmorency (Henri II, Duc de), même que le précédent. In-8, gravé par B. Montcornet.

4698. Moquin (Louis) ; voir 4209. In-4. Peinture originale faite à l'encre de Chine.

4699. Morgan (Daniel), de l'armée américaine, à Québec en 1775, où il meurt aux côtés de Montgomery. In-8, gravé.

4700. Morin (A. N.) ; voir 4210. In-8, Roberts & Reinhold,lith. Montreal.

4701. Mornay (Le R. Père Francois de), Capucin, évêque et coadjuteur de Québec, sacré par Monseigneur le Cardinal de Rhoan, le 22 avril 1714. In-8. E. Desrochers, *sculp.*

« Abandonnant son saint Azile
Mornay paraît bien plus touché
De la gloire de l'évangile
Que des honneurs de l'Evêché ».

4702. Murphy (Henry C.), des Etats-Unis, était le possesseur d'une très belle collection de livres sur l'Amérique. In-8, gravé par Ritchie.

4703. Nelson (Le vicomte Horatio), célèbre amiral anglais, qui visita Québec, en 1782, et faillit y perdre la tête pour s'être amouraché d'une jeune fille de cette ville. In-8, gravé par Finden.

4704. O'Callaghan (E. B.), médecin venu d'Irlande au Canada, où en compagnie de deux compatriotes (Waller et Tracey), il se joignit au mouvement de réforme des Canadiens de 1837-38 ; il était membre de la Chambre d'Assemblée à cette époque. La tournure que prirent les événements politiques quelque temps après, le forcèrent à s'expatrier, et il devint l'archiviste de l'état de New-York et le possesseur d'une belle bibliothèque américaine. Il racontait que pendant son séjour au Canada, on le désignait souvent dans les campagnes, sous le nom de : *M. Qu'a la Gale.* Mort en 1880. In-8, gravé.

4705. Papineau (« L'Hon. L. I. *sic*), Orateur de la Chambre d'Assemblée du Bas-Canada, etc. » ; voir 4237. In-folio. C. Hamburger, *lithog.*, d'après Sproule.

4706. Papineau (Louis Joseph). In-folio, par N. Sarony, New York, en 1837.

PORTRAITS (Suite).

4707. Papineau. Autre pièce dont la ressemblance diffère absolument des deux autres. In-4, Richter, *sc.*

Joli portrait bien gravé, que je me suis procuré en Allemagne. Il porte pour toute indication : Papineau.

4708. Pepperell (Sir William), Lieutenant général des armées de la Nouvelle Angleterre à Louisbourg, le seul américain natif des Etats-Unis, dit-on, qui fut anobli par le gouvernement Anglais pour services rendus en Amérique. In-8, gravé par J. C. Buttre.

4709. Phélipeaux, Sr. de la Vrilliere (Louis), " Conseiller du Roy en ses conseils, Secrétaire d'Estat et des Commandemens de Sa Majesté, Prevost, Comandeur & Mre des cérémonies de l'ordre du St-Esprit ". In-8, avec ses armes, gravé par B. Montcornet.

4710. Phélypeaux de Pontchartrain ; voir 4245. In-folio, magnifiquement gravé par Edelinck.

4711. Phips (Sir Willian), Commandant de l'expédition anglaise qui vint pour prendre le Canada en 1690. In-8, gravé à l'eau forte.

4712. Pompadour (Madame de), *régente* sous Louis XV. In-8, deux pièces, jeune et vieille ; la dernière, gravée par F. Halpin.

4713. Postel (Guillaume), prodige d'érudition, que François, 1er regardait comme la merveille de son temps, auteur de " Les très merveilleuses victoires des femmes du Nouveau-Monde. *Paris*, 1553 ". Il fut considéré comme un visionnaire. 1510-1581. In-12. F. Bleyswyk, *del & fecit.*

Dans l'un de ses ouvrages, Postel a prétendu qu'une bonne partie des côtes de l'Amérique Septentrionale, avaient été fréquentées, même avant Jésus-Christ, par les peuples des Gaules.

4714. Puisaye (Marquis J. G. de), général en chef de l'armée catholique et royale de Bretagne, pendant la Révolution française. Né à Mortagne, au Perche, en 1755. In-8, deux pièces, n'ayant entre elles aucune ressemblance.

C'est celui-là même qui tenta de fonder une colonie de royalistes français près de Toronto, en 1798. La marquise, sa femme, a tenu pendant quelque temps un petit magasin à Québec.

4715. Reeves (John), loyaliste américain, puis juge en chef de Terreneuve. In-8. Drummond, *pinxt.*, Chapman, *sculp.*, 1798.

4716. Richelieu (Le Cardinal de) ; voir 4288. In-folio, gravé par Jac. Lubin, épreuve sur Chine. Un bijou de gravure.

4717. Richmond (Le Duc de), Gouverneur général du Canada, né en 1764, mort au Canada, de la morsure d'un chien, le 28 août 1819. In-8, photographie d'une belle gravure faite par Meyer.

PORTRAITS (Suite).

4718. Ryerson (Revd Egerton), l'un des hommes remarquables du Haut-Canada, le père du système d'éducation mis en pratique dans cette province. Il était alors âgé d'a peu près quarante ans. In-8, gravé par Dean, d'après une peinture de Gush.

4719. Sackville (Lord George), ci-devant Lord Germaine. In-8. Miller, *sculp.*

Secrétaire d'état anglais pour les colonies. On lui a attribué les lettres de Junius.

4720. Saunders (L'amiral), à Québec en 1759. In-8, photographie d'un portrait in-folio, gravé par McArdell, d'après Reynolds.

4721. Seignelay (J. B. de), fils de Colbert, secrétaire d'état, etc., en France, mort en 1690. In-4, finement gravé par Desrochers.

4722. Signay (Monseigneur) ; voir 4316. In-folio, publié par L. A. Lemire, Québec. Lithographié d'après une peinture de P. A. Ott.

4723. Silliman (Benj.) ; voir 4317. In-8, gravé par John Sartain.

4724. Simpson (Sir George), célèbre voyageur et gouverneur de la Cie de la Baie d'Hudson. In-8, gravé vers 1847. Voir 3316.

4725. Stanley (Lord), ministre du gouvernement anglais, vers 1830, et comme tel s'est beaucoup occupé des affaires du Canada. In-4, gravé par Pound.

4726. Sullivan (Major general John), à Québec en 1775. In-8, gravé.

4727. Sulte (Benjamin) ; voir 4339. In-8, deux pièces différentes.

4728. Sunday (Revd John), chef Iroquois converti, devenu missionnaire des sauvages de sa tribu à Alderville, Haut-Canada. Son nom sauvage était *Shahwundais.* In-8, gravé sur acier par Thomson, d'après une peinture de Gush.

4729. Talon (L'intendant); voir 4348. In-4, gravé d'après son portrait conservé à l'Hôtel-Dieu de Québec.

4730. Townshend (Brig. general), à Québec en 1759. In-8, copie photographique d'un portrait par Reynolds.

4731. Trobriand (Général baron Regis de), auteur de deux romans canadiens. In-8, gravé par Ritchie.

4732. Turgeon (Mgr) ; voir 4371. In-folio, publié par Lemire de Québec.

4733. Vandosme (César de), «Grand Maître des Mers, chef et

PORTRAITS (Suite).

Sur-Intendant général du commerce et navigation de France », et comme tel Vice-roi de la Nouvelle-France. Il était le fils naturel d'Henri IV, et de Gabrielle d'Estrée. In-8, avec ses armes, gravé par Daret, vers 1652.

Oncle de Louis XIV; une page ne suffirait pas pour étaler tous ses titres. Il fut le protecteur des héritiers Charnizé, en 1652.

4734. Vaudreuil (Louis Philippe, Rigaud, Marquis de), né à Québec en 1723, se distingua dans les armées navales du Roi de France, pendant la guerre de l'Indépendance des Etats-Unis. Il mourut en 1802. In-8, colorié, Varin, *sc.* Epreuve avant la lettre.

4735. Vespuce (Americ), qui a laissé son nom à l'Amérique. In-4, extrait des « Grands hommes » d'André Thévet.

4736. Viger (L'Hon. D. B.) ; voir 4380. In-folio, publié à Londres par Bourne, en 1832.

4737. Washington (General George), premier Président des Etats-Unis. In-folio, genre mezzo-tinto, d'après Stuart.

4738. Wilkes (Rév. H.), né à Birmingham en 1805, fut d'abord dans le commerce, associé avec David Torrance, de Montréal, puis en 1836, était le pasteur de la première église Cong. de la même ville. In-8, gravé par Cochran.

4739. Wolfe (Le Général James). Portrait à l'huile, peint sur une toile de 30 × 24, pris de face, jusqu'à la ceinture, à l'âge d'à peu près 28 ou 30 ans. Costume militaire comme suit : justaucorps en drap noir, avec revers et parements rouges, garnitures en galon d'or, gilet blanc, cravate noire, couvert d'un tricorne.

Ce portrait, qui nous vient d'Angleterre, nous a été vendu comme provenant d'une famille du nom de Steele, qui aurait été alliée de quelque manière à celle de Wolfe, et chez qui on le donnait comme un portrait bien authentique (pourquoi pas aussi authentique que son épée ?), quoique sa physionomie diffère de celle que la gravure a popularisée parmi nous. L'on n'y trouve pas ce développement démesuré du milieu du visage, qui caractérise généralement ses portraits.

4740. Wolfe (Major general James), « Commander in chief of His Majesty's forces, in the expedition against Quebec ». In-8, H. Smith, *pinx.* C. Spooner, *fecit.* Printed for John Bowles, etc. London. Gravure de toute beauté, du genre mezzo-tinto.

Portrait caractéristique, de profil.

4741. Wolfe (General). In.8, publié par Harrison & Co., Feb. 2, 1793. J. S. C. Schaak, *pinxt.*, Audinet, *sculpt.*

Joli petit portrait, en tête d'une feuille in-8, dont le reste est occupé par une biographie.

PORTRAITS (Suite).

4742. Wolfe (Le général), "Commandant pour le roi de la Grande Bretagne en Amérique, etc.". In-8, chez Isabey, marchand d'estampes, à Paris. J. Reynolds, *pinxt*. J. Barbié, *sculp.* Gravure du genre mezzo-tinto ; c'est le pendant du Montcalm de Massé.

Dans la partie inférieure de cette estampe, on a reproduit la mort de Wolfe par West. Wright (Life of Wolfe), dit que Reynolds n'a jamais peint le portrait de Wolfe.

4743. Wolfe (Major general James). In-8, gravé, sans aucune indication.

4744. Young (Sir William), Juge en chef de la Nouvelle-Ecosse. In-8, gravé par Hall.

4745. Zouaves pontificaux. Groupe de portraits des canadiens qui s'enrôlèrent dans la milice du Pape, en 1868. In-4, photographie de 140 sujets, avec les noms de chacun imprimés au-dessous.

Les *ex-libris* auraient dû figurer parmi les estampes ; mais nous avons voulu leur donner une place à part, parce que c'est un genre de collection assez nouveau dans notre pays. On n'a encore rien écrit sur les *ex-libris* canadiens, et nous nous proposons de donner ici les quelques renseignements que nous avons glanés depuis que nous nous sommes mis à recueillir ces petits riens.

L'*ex-libris* est une preuve de l'attachement sincère que les hommes ont toujours eu pour leurs livres, car on le voit suivre de près l'imprimerie. On en connait qui remontent au XVIème siècle.

Les *ex-libris* canadiens, ne sont pas nombreux (surtout les pièces armoriées), et ceux qui les collectionnent encore moins. Pourtant il y a aux Etats-Unis et en Europe, un grand nombre de ces collections. Il s'y publie des volumes magnifiques traitant de cette matière ; on y publie aussi des bulletins périodiques relatant toutes les découvertes de nouvelles pièces, donnant les noms des graveurs, avec des renseignements sur ceux qui les ont fait faire, etc.

Ces petites pièces, jouent un certain rôle dans l'histoire de la gravure dans les différents pays. Il ne nous reste d'un bon nombre de graveurs que des *ex-libris ;* c'est d'après cela qu'il nous les faut juger. Certains artistes ont excellé dans ce genre de gravure. Parmi ces pièces, plusieurs sont de vrais bijoux comme dessin et comme gravure. Un artiste du nom de French (E. B.), des Etats-Unis, s'est appliqué dernièrement à ce travail particulier de gravure, dans lequel il réussit à merveille. Les pièces qu'il a signées pour MM. Baillie, Godfrey, Lefferts, Bierstadt et Werner, ainsi que la grande pièce du Club Grolier de New-York, peuvent figurer avec les plus beaux spécimens du genre, de n'importe quel pays.

Nous ne pouvons qu'encourager tous ceux qui ont une bibliothèque, à adopter une marque de possession quelconque pour leurs livres. Ils leur donneront ainsi un état civil régulier. On fait bien mettre son chiffre sur les harnais, les voitures, les vaisselles, etc. Les livres d'un amateur méritent bien autant d'égards, car ils sont appelés à durer plus longtemps et à donner des jouissances d'un

ordre supérieur. Tel qui se sent quelque penchant à laisser passer son nom à la postérité, n'y arrivera jamais plus sûrement.

Ici au Canada, les *ex-libris* n'ont été l'apanage que d'un bien petit nombre de personnes. A venir jusqu'à 1850, nous n'en avons que quelques-uns qui soient gravés ; presque tous sont de simples étiquettes imprimées avec des caractères d'imprimerie, entourés d'un cadre d'ornements typographiques (voir Deschenaux, Plessis). Toutefois, vers 1830, deux graveurs de Québec, Smillie et Jones, ont signé quelques beaux spécimens de gravure pour les Hoffman, McCallum, Stewart, Wright. Smillie surtout, que nous connaissons mieux que Jones, était un graveur de talent peu ordinaire ; pour s'en convaincre, on n'a qu'à examiner avec attention les charmantes petites vues qui ornent le *Picture of Quebec*, de 1829 (voir no. 2710), qui sont de lui.

Le premier *ex-libris* canadien que nous possédons, portant une date, est celui d'Anne Watt, de Québec, 1795 ; c'est un simple petit morceau de papier, sur lequel le nom, le lieu et l'année sont imprimés. Nous en possédons plusieurs autres plus anciens ; mais ils ne portent pas de date.

Nous allons décrire brièvement, mais avec le plus d'exactitude possible, tous les *ex-libris* canadiens que nous connaissons ; c'est pour ne pas trop surcharger cette partie de notre volume, que nous en élaguerons complètement la description de trois ou quatre cents pièces européennes, que nous avions dans notre collection. Nous y laissons toutefois figurer quelques pièces qui ne sont pas canadiennes, mais que nous croyons avoir quelque rapport avec le Canada. Dans cette liste, les *ex-libris* que nous possédons sont marqués d'un astérisque.

Nous nous plaisons à rendre hommage à la bienveillance que nous avons rencontrée chez quelques amateurs, entre autres : M. Baillie, de Bridgeport, Connecticut, MM. James Bain, J. J. Murphy et H. F. McIntosh, de Toronto, qui nous ont fourni la description d'un certain nombre de pièces du Haut-Canada, que nous ne connaissions pas.

Les quelques imprimés que nous avons traitant des *ex-libris*, se trouvent intercalés dans la partie de nos livres qui figurent sous le mot : *Bibliographie*.

EX-LIBRIS CANADIENS

ABRÉVIATIONS : *Arm.* : Armoiries—*Etiq. typ.* : Etiquette typographique—*Emb.* : Emblématique—*Dev.* : Devise.

4746.*Agniel (D. Camille), ptre, Québec. Etiq. typ. (1840).
4747.*Alexander (George), Sénateur, Ontario. Sceau avec dev.: *Non fraude sed laude.*
4748.*Allan (Hon. William), Ontario. Armoiries.
4749.*Allsop (G. A.), Québec. Etiq. typ. (1800).
4750.*Anderson (J. Weir), Ontario. Arm. avec dev.: *Gradatim.*
4751.*Antrobus (Sir Edmund), Angleterre, ci-devant au Canada ? Arm. avec dev.: *Dei memor gratus amicis.*
4752.*Archevêché de Québec (Bib. de l'). Etiq. typ., vers 1850.
4753.*Argenson (Ex Catal. Biblioth. d'), France (voir no. 3919). Armoiries. (1700).
4754.*Askin (Duncan M.), Québec. Arm. avec dev.: *Je pense plus.*
4755.*Aylwin (Thos.), de Boston, E.-U., à Québec en 1768, marié à l'une des filles du juge Wm. Cushing, de Boston, où cette pièce a dû être gravée. Arm. avec dev.: *Je n'oublierai pas.*
4756. Aylwin (Charles F.), Québec. Mêmes armoiries que le précédent, vers 1830.
4757.*B. (C.). Monogramme, avec castor et feuilles d'érable, etc.
4758.*Baillargeon (C. F.), ptre, plus tard évêque de Québec. Etiq. typ. Deux pièces différentes. (1830 et 1840).
4759.*" Baldwin, of Spadina, in the county of York, Upper Canada ". Arm. avec dev.: *Nec timide, nec temere.*
4760. Baldwin (Robert), autre du même, avec changements.
4761.*Ball (F. R.), Woodstock, Ontario. Arm. avec dev.: *Paratus atque fidelis.*
4762.*Barthe (G. I.), avocat, Sorel. Etiq. typ. (1860).
4763.*Bathurst (The Right Hon. Charles), Angleterre. Arm. avec dev.: *Tien ta foy.* (1820).
4764. Bayne (Herbert), Picton, Ontario. Etiq. typ.
4765. Beatty (Geo. D.), Ontario. Castor et feuilles d'érable.

4766.* Becher (H. C. R.), Ont. Arm. avec dev.: *Bis vivit, qui bene.*
4767.* Bédard (E.), premier maire de Québec. Etiq. typ. (1840).
4768. Belcher (Jonathan) « E. Societate Medij Templi ». Né à Boston, 1710, mort à Halifax, en 1776. Arm. avec dev.: *Loyal ou mort.*
4769.* Benson (James Rae), Ont. arm. avec dev.: *Inconcussa virtus.*
4770.* Bibliotheca Quebecensi (Ex Academicæ), Québec. Etiq. typ. (1840).
4771. Blackstone (Henry), Trois-Rivières, voir no. 3848. Armoiries.
4772.* Blais (François), Québec. 1856. Etiq. typ.
4773. Blake (William Hume), Ontario.
4774.* Blaquiere (Henry de), Ont. Sceau avec dev.: *Tiens à la vérité.*
4775.* Bois (L'Abbé L. E.), curé de Maskinongé. Dessin emb. avec dev.: *Prosunt et delectant. Lectum retinere nefas.* (1850).
4776.* Bolduc (Henri), notaire, Québec. Etiq. typ. (1840).
4777.* Bougainville (M. de), de l'Académie Française, voir no. 3822. Armoiries. (1775).
4778. Boughton (Frederic), Ont. Arm. avec dev.: *Bis vivit, qui bene.*
4779. Boulton (Henry John), Ontario. (1825).
4780. Bourne (Revd. George), Toronto, Ontario. 1835.
4781.* Bourret (L. A.), ptre, Québec. Etiq. typ. (1850).
4782.* Bowen (Edward), juge, Québec (voir 3828). Arm. avec dev.: *In hoc signo vinces.* (1825).
4783.* Boyd (F.), Chancelier, Ontario. Arm. avec dev. : *Spes mea in cœlis.*
4784. Breackenridge (J. Baldwin), Ontario.
4785. Browne (John Ainsworth), Ontario.
4786.* Bruce (John Wyndham), Canada ? Arm. avec dev. (au sommet) : *Fuimus.* (au bas) : *Duw ar fy rhan.*
4787.* Brunet (Rév. Messire), Séminaire de Québec, botaniste. Etiq. typ. (1840).
4788. Burrows Close (A. J.), Ontario. Deux pièces différentes.
4789.* Cameron (J. Hillyard), Ontario. Arm. avec dev.: *Pro rege et patria.* Il y a une autre pièce du même.
4790.* Campbell, M. D. (D.), Ontario. Arm. avec dev.: *Nunquam obliviscar. Per crucem ad lucem.*
4791.* Campbell (Lorne Colin), M. D. Ontario. 1851-1885. Armoiries. Même devise que son père, (le précédent).
4792.* Camphell (Stedman B.), Ontario. Arm. avec dev.: *Ne obliviscaris—Vix ea nostro voco.*
4793. Carroll (Charles), de Maryland, vint au Canada en 1775. Armoiries. Voir « Book lover's Almanac », N. Y., 1894.
4794.* Carruthers (F. F.), Ont. Arm. avec dev.: *Promptus et fidelis.*
4795. Carter (John Reid), Ontario.
4796. Cartwright (John R.), Ontario.
4797. Cassels (Robert), Montréal. Armoiries.

4798.* Central Presbyterian Church Mission School Library, Ontario. Etiq. typ.
4799.* Cercle catholique de Québec. Etiq. typ. Deux pièces diff.
4800.* Cercle cath. (Biblioth. paroissiale du) de Québec. Etiq. typ.
4801. Chadwick (Edward Marion), Ontario.
4802. Chapman, Ontario ? Pièce anonyme. Arm. avec dev. : *Crescit sub pondere virtus.*
4803.* Chevrefils (Jean Olivier), ptre, Québec. Etiq. typ. (1820).
4804.* Chevrières (De la Croix), du Dauphiné, France. Pièce anonyme armoriée.
4805.* Church of the Holy Trinity, Ontario. Etiq. typ.
4806.* Collège Ste-Marie, Montréal, 1876. Etiq. illustrée.
4807.* Conger (Wilson Seymour), Ontario. Arm. avec dev. : *Semper fidelis.*
4808.* Conolly (J. H.), Ontario. Arm. avec dev. : *In fide salus.*
4809.* Connor (George Sheffington), Ontario. Arm. avec dev. : *Nemo fidelior.* Deux pièces différentes.

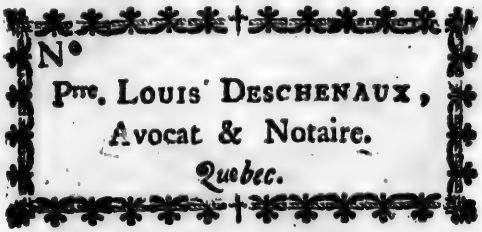

No. 4819.

4810.* Cousins (Dr. J. Reginald), Ontario. Arm. avec dev. : *In Deo confido.*
4811.* Couvent des Sœurs des SS. noms de Jésus et de Marie, établi à Longueuil, 1846. Etiq. typ.
4812.* Croft (Prof.), Université de Toronto. Armoiries anonymes avec dev. : *Esse quam videri.*
4813.* Crooks (Robt. Pilkington), Ont. Arm. avec dev. : *Perseverando.*
4814.* Crookshank (Hon. George), Ontario. 1763-1859. Arm. avec dev. : *Cavendo tutus.*
4815. Dallas (Frederick), Ontario.
4816.* Davis (James Boyd), Ontario. Arm. avec dev. ; *Æquam servare mentem.*
4817.* De La Salle institute, Toronto, Ontario. 1873. Bro. Arnold, Director. Etiq. typ.
4818.* Delawarr (John, Earl of). Arm. avec dev. : *Jour de ma vie.*
4819.* Deschenaux (Pierre Louis), "avocat et notaire", Québec. Etiq. typ. (1790). Voir le fac-similé ci-dessus.

4820.* Dewar (J. F.), M. D. Ontario. Arm. avec dev. : *Quid non pro patria.* Nous avons deux pièces différentes du même.
4821.* Dickson(Casimir), Ontario. Arm. avec dev. : *Cubo sed curo.*
4822.* Dickson (William) " Woodlawn ", Ontario. Arm. avec dev. : *Cubo sed curo.*
4823. Dixon (B. Homer), K. N. L. Consul de la Hollande, Toronto.
4824.* Dosque (Bibliothèque de M.), à la cure de Québec. M. Dosque est mort curé de Québec en 1774 ; il lègua sa bibliothèque à la cure. C'est l'une de nos plus vieilles pièces canadiennes. Simple étiq. typ.

Fac-similés du no. 4833.

4825.* Douglas (Louis Archambaud), "Comte de Montréal, chevalier des Ordres de St-Maurice et St-Lazare ", né à Montréal, en 1746. Arm. avec dev. : *Jamais arrière.*
4826.* Draper (W. H.), juge, Ontario. Arm. avec dev. : *Pace sive in bello.*
4827. Duggan (John), Toronto, Ontario.
4828. Dunbar (Wm.), Montreal, (1800).
4829. Dunsford, Ontario, venu au Canada, vers 1820.

4830. Dunsford (James Wicks), Ontario.
4831.* Easton (W.), Ontario. Armoiries sans devise.
4832.* Eliot (G. P.). " Royal Grenadier Volunteers ", Ontario. Arm. avec dev. : *Fac aut tace.*
4833.* Elmsley, Esq. (John), juge dans le Haut, puis dans le Bas-Canada, mort en 1805. Arm. avec dev. : *Soyez fidèle.* Nous possédons deux pièces différentes, voir fac-similés en regard.
4834.* Fabre & Cie (Edouard E.), Montréal, Etiq. typ. (1850).
4835.* Fabrique Notre-Dame de Québec. P. K. Etiq. imprimée vers 1825.
4836.* Fairchild jr. (G. M.), Québec. Etiq. emblématique.
4837.* Ferland (J. B. A.), ptre, historien, Québec. Etiq. typ. (1846).
4838.* Ffytche, Ontario ?Arm. avec dev. : *Spes juvat.*
4839. Fletcher (John), Ontario.

No. 4843.

4840. Forbes (John Murray), Ontario. Armoiries.
4841. Frobisher (Joseph), marchand à Montréal, en 1783.
4842.* Gagnon (Ignace), négociant de Québec. Etiq. typ. (1825).
4843.* Gagnon (Philéas), Québec. Dessin emb. Ecusson de forme française, soutenu par deux orignaux. Dev. : *Le Canada d'abord.* Voir le fac-similé ci-dessus.
4844.* Gilmore (G. M.), Smithville, C. W. Etiq. typ.
4845.* Gilmour (Robert), Ontario. Arm. avec dev.: *Perseveranti dabitur.*
4846.* Grasett (Henry James), Ont. Arm. avec dev.: *Meliora sequi.*
4847. Graves (Fred.), Ontario.
4848. Greig (Wm.), Ontario.
4849. Grenier (J. B.), étudiant en médecine, Montréal. Etiq. typ.

4850.*Gunn (William), Ont. Arm. avec dev.: *Aut pax, aut bellum.*
4851.*Gzowski (C. S.), Ontario. Armoiries sans devise.
4852.*Hagerman (J. F.), juge, Ont. Arm. avec dev.: *My country.*
4853. Haight's (C.) library, Toronto, Ontario. Etiq. typ. Dev. : *Books are a substantial world—Leisure without books is the sepulchre of the living soul.* Trois pièces différentes.
4854.*Haldimand (William), Canada ? Armoiries sans devise.
4855. Hale, Esq. (Robert), avec Pepperell à Louisbourg. Armoiries, signées Hurd.
4856.*Hall (Dr. J. L.), Canada ? Etiq. gravée vers 1830.
4857.*Hall, Ontario. Arm. avec dev.: *Dat cvra qvietem.* Signé : J. T. Rolph, Toronto.
4858.*Hamilton (I. R.), Quebec. Etiq. typ. (1830).
4859.*Harrisson (Robert A.), juge, Ontario. Arm. avec dev.: *Absque virtute nihil.*
4860. Harrisson (Thomas), Nouveau-Brunswick. Armoiries
4861.*Hart (Gerald E.), Montreal. Dessin emb. en couleurs, signé: Edwin Cox.
4862.*Henderson (James A.), Ontario. Arm. avec dev.: *Sola virtus nobilitat.*
4863. Hodder (Dr. W. M.), Ontario. Etiq. typ.
4864.*Hoffman (J.), Québec. Armoiries avec dev.: *Virtute non astutia.* Signé: « J. Smillie, jun., fecit, Quebec ». (1830.)
4865.*Hubert (Bibliothèque de Mgr), à la Cure de Québec. Etiq. typ. (1797).
4866.*Hunter, Ontario. Arm. avec dev.: *Cursum perficio.*
4867.*Huot (P.), ptre, Québec. Etiq. typ. (1850).
4868.*Institut (Bib. de l') Canadien de Montréal, 6 fév. 1851. Etiq. typ. Deux pièces différentes.
4869.*Instruction publique, cité de Québec; Ecoles catholiques, 1859. Etiq. typ.
4870. Johnson (Sir Wm.), pièce anonyme, armoiries qui lui sont attribuées. Dev.: *Deo regique debeo.* Deux sauvages supportent l'écusson.
4871.*Joseph (Frank John), Ontario. Arm. avec dev.: *Vincit qui se vincit.*
4872.*Kerby (James), Ontario. Pièce emb. avec dev.: *The only safe course is to serve God.* Deux pièces différentes.
4873.*Ketchum, Esq. (By the liberality of Jesse), the Upper Canada Bible Society present this to, etc. 1861. Ecusson armorié avec dev.: *Remember now thy creator in the days of thy youth—The fear of the Lord is the beginning of wisdom.*
4874. Kingston. « Santa Johanis Evangelistæ Sigilum Collegi Latomorum. Kingston, Canada, 1794 ». Bouclier sur lequel il y a un livre ouvert contenant des emblêmes maçonniques.

4875.* Larkin (Patrick), Ontario. Pièce emb. typ.
4876.* Lartigue (J. J.), premier évêque de Montréal. Etiq. typ. (1825).
4877.* Launière (W.), N. P. à Québec. Etiq. typ. Deux pièces. (1856).
4878.* Lefroy (A. H. F.), Ontario. Arm. avec dev. : *mutare sperno.*
4879.* Leguerne (Bibliothèque de Mr.), à la cure de Québec. Etiq. typ. (1790).
4880.* Livius [Peter], loyaliste du N. Hampshire, juge au Canada, 1777-1786. Armoiries sans devise; diffèrent des deux pièces du même, que décrit Allen.
4881.* Loretto Abbey, St. Aloysius library, Ontario. Etiq. typ.
4882. Lotbiniere (M. le Marquis de), grand propriétaire à New-York, au commencement du siècle. Arm. avec dev. : *Fors et virtus.*
4883.* Lowell (John), Montreal, 1857. Etiq. typ.
4884.* Macaulay (John Simcoe), Ontario. Arm. avec dev. : *Dulce periculum.*
4885.* Macdonald (J. A.), habile politicien d'Ontario. Arm avec dev.: *Per mare per terras.*
4886. Macdonell " of Greenfield Glengarry, Scotland, now of Canada ".
4887. Macdonell (William John), Toronto, Ontario.
4888.* Mack, M. D. (Theophilus), St. Catharine, C. W. Ontario. Sceau avec dev. : *Malo mori quam fœdari.*
4889. MacMahon, (Hugh), Ontario.
4890.* MacNab (Allan Napier), premier Conseil de la Reine à Ontario, 1798-1852. Arm avec dev. : *Timor omnis abesto.*
4891.* Malouin (J. A.), " Etudiant en droit ", vers 1830. Etiq. dessinée à la plume.
4892. Manley (Revd. William), Ontario.
4893.* Manning (Alex.), ex-maire de Toronto, Ontario. Armoiries.
4894.* Marsden (T.), tenait à Québec une école appelée royale, vers 1820. Etiq. typ.
4895.* Marsden, M. D. (W.), Québec. Arm. sur papier vert. (1845).
4896. Martin (Edward), Q. C. Hamilton, Ontario.
4897.* Martin (Horace Tassie), Montréal. Arm. avec dev. : *Initium sapientiæ est timor Domini.*
4898. Mavor (James), Toronto University, Ontario.
4899.* McCallum (Daniel), Québec. Arm. avec dev. : *In ardua tendit.* Cette pièce qui n'est pas signée, doit être l'œuvre de Smillie, vers 1830.
4900.* McCrea, Guelph, Ontario ? Arm. avec dev. : *Non ego sed gratia Dei.*

4901.*McGill (Library of), Montreal. Sceau armorié avec dev.: *Grandescunt aucta labore. In Domino confido.*
4902. McGrath (Is.), Ontario.
4903.*McIntyre (Neil Cameron), Ont. Arm. avec dev. : *Per ardua.*
4904.*McMurrich (W. B.), ex-maire de Toronto. Emblême avec dev.: *Dominus providebit.*
4905.*Merritt (T. R.), Ontario. Arm. avec dev. : *Præste et persto.*
4906.*Methodist Sabbath School, Spadina Ave. Toronto, Ontario. Etiq. typ.
4907.*Morris (Hon. William), Ontario. Arm. avec dev. : *Dum spiro spero.*
4908.*Morrisson (Joseph Curran), juge, Ontario. Arm. avec dev.: *Prætio prudentia præstat.*
4909.*Mott (Henry), Montreal. Ecusson avec dev. : *Ut sursum desuper.*
4910.*Muttlebury, M. D. (James), Ontario. Arm. avec dev.: *Fide et virtute.*
4911.*Myrand (P. D. E.), Québec. Etiq. typ. (1860).
4912.*Neilson & Cowan, printers, etc., Quebec. Etiq. gravée vers 1830, probablement par Smillie.
4913. Nichols (Francis), Montréal. Armoiries.
4914. Noiseux (Le Grand Vicaire), Trois-Rivières. Etiq. typ.
4915. O'Brien, M. D. (Lucius), Toronto. Ont. Pièce anonyme arm.
4916.*O'Reilly (James), Ontario. Arm. avec dev.: *Fortitudine et prudentia.*
4917.*Our Lady Immaculate (The Church of), Guelph, Ontario. Pièce emblématique.
4918.*Parant (Antoine), ptre du Séminaire de Québec. Etiq. typ. (1830).
4919.*Parkin (I. B.), advocate, Quebec. Pièce emblématique.
4920.*Patterson (James), Ontario. Arm. avec dev.: *Hinc orier.*
4921.*Patteson (Thos. C.), Toronto, Ontario. Arm. avec dev.: *Fidum pectus amori.*
4922.*Patton (William), Seigneur à St-Thomas, de Montmagny, Québec. Arm. avec dev.: *Virtus laudania.*
4923. Perkins (J. A.), Montréal.
4924.*Phipps (Hon. Augustus), Angleterre. Arm. avec dev.: *Virtute quies.* Ornait notre exemplaire de la vie de Sir Wm. Phips (no. 2706), par Mather.
4925.*Plante (E. G.), ptre, bibliophile, Québec. Etiq. typ. (1845).
4926.*Plessis (J. O.), évêque de Québec. Etiq. typ. (1790-1812). Trois pièces différentes, dont deux comme curé. Voir le fac-similé en regard.
4927.*Postlethwaite (Colin W.), Toronto, Ontario. Arm. avec dev.: *Virtute et numine.*

4928.* Powell (Charles Henry), Ontario. Arm. avec dev.: *Aude.*
4929. Powell (William D.), juge, Ontario.
4930. Powell (Mr. Justice), autre du précédent.
4931.* Prince Edward Island Legislative Library. Etiq. typ.
4932.* Proudfoot (William), juge, Ont. Arm. avec dev. : *Gradatum.*
4933. Quebec Cathedral Sunday school library. Etiq. typ.
4934.* Quebec Library. Etiq. typ. (1840).
4935. Radford (Henry B.), Ontario ?
4936. Radford, Ontario ? donné comme entièrement différent du précédent.
4937.* Ramsay (Septimus), Ontario. Arm. avec dev.: *Ora et labora.*
4938.* Redpath (Peter), Montréal. Arm. avec dev.: *Ne timeas recte faciendo.*
4939. Redpath (Peter), to the Fraser Institute, Montreal. Etiq. typ.
4940. Reid (Chief Justice), Ontario, Armoiries signées: F. Adams, Montreal.

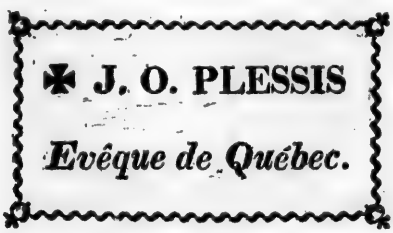

No. 4926.

4941. Richardson (Charles), Niagara, U. C. Etiq. typ. ancienne.
4942.* Ridout (George P.), Ontario. Armoiries sans devise.
4943.* Robertson (F. Beverley), Ontario. Arm. avec dev.: *Virtutis gloria merces.*
4944.* Robertson (Thomas), Ontario. Arm. avec dev.: *Virtutis gloria merces.*
4945. Robinson (Sir John Beverley), juge, Ontario.
4946.* Rolph (Dr. John), politicien, Ontario. Arm. avec dev.: *In omnia paratus.*
4947.* Ross (Miss), Quebec. Etiq. typ. sur papier rouge. (1850).
4948.* Ross (Arthur), Montréal. Dessin emblématique avec sa signature, gravé. (1750).
4949.* Ross (David Alexander), advocate, Québec. Etiq. typ. (1860).
4950.* Rouville (Hertel de), Québec. Etiq. typ. (1800).
4951.* Roy (Guillaume), Québec. Etiq. typ. (1800).
4952. "S" [ydenham] (Lord), Gouverneur du Canada.
4953.* Scadding, D. D. (Henry), Hon. Canon, of St. James, Toronto. Arm. avec dev.: *Cerno. Ingenio non ferro.*

4954.* Scadding (Ex libris Henrici), Torontonensis. Dessin emb. avec dev.: *Inter folia fructus.*
4955.* Secretan (C.), Québec. Arm. avec dev.: *Surrexi resurgam.*
4956.* Segrave (William Francis), Ontario. Arm. avec dev.: *Dieu et mon roi.*
4957.* Shanley, Ontario. Arm. avec dev.: *Pro patria et religione.*
4958. Shanly (Walter), Montréal.
4959. Shipperdson (Edward), Ontario ?

No. 4962.

4960.* Signay (Joseph), évêque de Québec. Trois pièces différentes, l'une comme prêtre, vers 1815 ; une autre comme curé de Québec et la troisième comme évêque. Etiq. typ.
4961. Smart (Wm. Lynn), Canada West.
4962.* Smith, Esqr. (William), juge à New York, puis à Québec, en 1786. Arm. avec dev.: *Optimum est aliena frui insania.* Gallaudet, *sc.* Inconnu de Allen. Voir le fac-similé ci-dessus.
4963. Smith (David W.), Ontario. 1796-1804. Trois pièces différentes.
4964.* Smith (Goldwin), Ontario. Etiq. typ.

4965.*Smith (Larratt William), Ontario. Arm. avec dev.: *Mediis tranquillus in undis.*
4966.*Smith (Frederick Hallen), Ontario. Arm. avec dev.: *Spes vitæ melioris.*
4967. Smith (John Sidney), Port Hope, Ontario.
4968.*Snelling (Richard), Ontario. Arm. avec dev.: *Sperno timere.* J. Ellis, *sc.*
4969.*Spadina Ave. Methodist Sabbath School, Toronto, Ontario. Etiq. typ.
4970.*St. Basil s Parochial Library, Toronto. Pièce emb. avec *Rules.*
4971.*Stennett (Revd Walter), Cobourg, Ontario. Arm. avec dev.: *Qvvm debilistvm fortis.*
4972.*Stewart, Esq. (Hon. John), Québec. Arm. avec dev.: *Nobilis ira.* Signé: « J. Jones, Quebec », vers 1830.
4973.*Storm (William G.), Toronto, Ontario. Arm. avec dev.: *Perseverando.*
4974. Strickland (Jarrard Edw.), frère d'Agnes, Ontario.
4975.*Stuart (Sir James), Bart. Chief justice of Lower Canada. Arm. avec dev.: *Justitiæ propositique tenax.*
4976.*Stuart (George O'Kill), juge, Québec. Arm. avec dev.: *Justitiæ propositique tenax.*
4977. Sutherland (William), Montreal. Etiq. typ.
4978. Sutterland (Robert), Montreal.
4979. Swayne (James), Ontario, May 1776.
4980.*Sweatman, D.D. (The Rt. Rev. Arthur), Bishop of Toronto. Arm. avec dev.: *Ex vultus sudore.*
4981. Talbot (Hon. Thomas), Ontario.
4982.*Teefy (Matthew), Richmond Hill, Ontario. Arm. avec dev.: *In hoc signo spes mea.*
4983.*Thibaudeau (Alfred), Québec. Etiq. typ. sur papier rouge.
4984.*Three Rivers Literary Association. Etiq. typ. (1830).
4985.*Toronto Public Library, Ontario. Ecusson de la Bibliothèque, avec devise: *Industry, integrity, intelligence.* Trois pièces différentes.
4986.*Toronto Unitarian Sabbath school Library. Etiq. typ.
4987.*Toronto Mechanics Institute, Ontario. April 26th, 1875. Etiq. typ. Trois pièces différentes.
4988. Tucker (R. A.), Toronto, Ontario.
4989.*Turgeon (P. Fl.), ptre, plus tard évêque de Québec. Etiq. typ. (1820).
4990.*Uniacke, Esq. (Richard John), 1801. A Québec, 1809-1825. Arm. avec dev.: *Faithful and brave.*
4991. Uniacke (Norman F. Gerald), Lincoln's Inn, 1805.
4992.*Upper Canada Bible Society, Toronto. Etiq. typ.
4993.*Ursulines de Québec (Pensionnat des), 1835. Etiq. typ.

4994.*Van Sittart (J. Pen.), Ontario. Arm. avec dev.: *Fata viam invenient.*
4995.*Van Sittart (John George), fils de l'amiral de ce nom, "Gentleman" (Toronto directory, 1837). Arm. sans devise.
4996.*Vaudreuil (Le Comte Alfred de), France. Armoiries. (1780).
4997.*Vaudreuil (Alfred de), même que le précédent. Mêmes armoiries. (1793).
4998.*Vaudreuil (Comtesse de), gouvernement du Louvre, France. Armoiries. (1780).

No. 5013.

4999.*Verreau (M. l'Abbé), Montréal. Etiq. typ. (1860).
5000.*Verret (Gaudiose), Québec. Etiq. typ. (1890).
5001.*Vincelette (C.), asile de Beauport. Etiq. typ. Quatre pièces différentes. (1850-1880).
5002.*Vincelette (Arthur), fils du précédent. Etiq. typ. (1880).
5003. Wadsworth (R. D.). Montréal. Etiq. typ.
5004. Waterhouse (John), Halifax, Nova Scotia. Arm. avec dev.: *Veritas vincit omnia.*
5005.*Watt ("Ann) Quebec, 1795". Etiq. typ., le plus ancien *ex-libris* canadien que nous connaissons, portant une date.

5006.* Weilbrenner (R. C.), médecin à Boucherville. Dessin emb. sur papier de couleur. Deux pièces différentes.
5007.* Weld (Isaac), voyageur anglais au Canada. Arm. avec dev.: *Verum atque decens.*
5008. Williams (John), ministre à Deerfield, emmené captif au Canada, en 1703-4. Arm. avec dev. : *Floriferis ut apes in saltibus. Omnia libant omnia nos.* Il y a trois ou quatre pièces différentes du même.
5009.* Wilson (Andrew C.), Ontario. Arm. avec dev.: *Semper fidus.*
5010. Wilson (D.), sir David, Ontario.
5011. Wilson (W.), Toronto University, Ontario.
5012.* Woods circulating library, Montreal.
5013.* Wright (Samuel), Quebec. Arm. avec dev.: *Ne cede malis.* Signé : « J. Jones, Quebec », vers 1830. Voir le fac-similé en regard.
5014.* Wurtele (F. C.), Quebec. Arm. avec dev.: *Esto quod. Esse videris.*
5015. Wurtele (Ernest), Quebec. Mêmes arm. que le précédent.
5016. Wurtele (le juge), Montréal. Mêmes arm. que le précédent.
5017.* Young Ladies Library, St. Joseph's Academy, Toronto. Etiq. typ.
5018.* Zion Church Sabbath School Library, Ontario. Etiq. typ.

RARE COLLECTION QUI S'EN VIENT A MONTREAL

La Presse 15 nov. 1919.

La fameuse bibliothèque de M. Philias Gagnon, de Québec, qui contient les documents les plus précieux sur l'histoire du Canada, est acquise par un citoyen de la métropole.

DES TRESORS BIBLIOGRAPHIQUES.

(Dépêche spéciale à la PRESSE)

Québec, 15.—Nous sommes informé de source certaine que la précieuse collection de livres de M. Philias Gagnon, de Québec, sera acquise sous peu par quelqu'un de Moutréal: une option a été consentie.

La collection de M. Gagnon se compose exclusivement de livres canadiens rares et recherchés. Elle comprend encore un grand nombre d'autographes et documents, manuscrits, de cartes, de plans, de vues, de portraits, d'"ex-libris", se rapportant à l'histoire du Canada. Elle a coûté trente ans de travail et de recherches et beaucoup d'argent. C'est la collection documentaire et historique sur le pays la plus importante et la plus riche entre les mains d'un particulier, en Amérique et en Europe. Elle est connue dans le monde entier par le catalogue que M. Gagnon a fait lui-même de sa bibliothèque dans un volume de 711 pages, ayant pour titre "Essai de Bibliographie Canadienne", publié en 1895. M. Gagnon a fait encore de nombreuses et précieuses acquisitions depuis cette date jusqu'à aujourd'hui.

Un bibliophile très renseigné nous affirme dans cette collection, qui compte environ

15,000 VOLUMES

tous rares et épurés, c'est-à-dire très difficiles à se procurer, il y a au moins 200 numéros ayant une valeur moyenne de $100 chacun. Ajoutons que parmi les autographes, il y en a de Christophe Colomb, de Champlain et du Père de Brébœuf. Pour les autographes de ces deux derniers, M. Gagnon a déjà refusé $400 et $300 respectivement.

Cette nouvelle réjouira d'autant plus Montréal que la métropole est reconnue pauvre en livres et documents bibliographiques concernant le Canada, depuis que l'abbé Verrau, à sa mort, a disposé de sa bibliothèque en faveur de l'Université Laval à Québec, et surtout depuis la destruction des archives et des bibliothèques des deux chambres législatives du Canada, lors de l'émeute qui a eu lieu à Moutréal, le 15 avril 1849.

Les bibliothèques des deux chambres, au moment de leur destruction par les incendiaires, réunissaient environ

22,000 VOLUMES

dont une rare et précieuse collection sur l'histoire de l'Amérique. Cette collection formait un départtement distinct et séparé du corps principal de la bibliothèque de la chambre. — M. Faribault, greffier adjoint de la chambre, après plus de dix-huit années de travail et de recherches, et une correspondance incessante par l'intermédiaire de plusieurs libraires éminents de diverses parties de l'Europe, était parvenu à rassembler une collection de 1600 volumes, embrassant une grande partie de ce qui avait été publié sur l'histoire des deux Amériques, mais plus spécialement les ouvrages qui avaient rapport à l'histoire des premiers temps du Canada, tels que les voyages pour la découverte du pays, l'histoire de sa première colonisation, le commencement de ses établissements religieux et civils, les travaux de ses premiers fondateurs ainsi que de ses premiers missionnaires, les guerres de ses premiers colons avec les sauvages, ainsi que celles qui eurent lieu ensuite entre la France et l'Angleterre pour la possession du pays.— Citons ici quelques-uns des ouvrages les plus remarquables des anciens historiens sur le Canada où tous ces évènements sont consignés:

Champlain, "Voyages et découvertes en la Nouvelle France", édition de 1613, 1620 et 1632; Lescarbot, "Voyages de la Nouvelle France", éditions 1609, 1612, 1617 et 1618; "Nova Francia", 1609; Sagard, "Voyage au pays des Hurons", 1632; Creuxu, "Historia Canadensis", 1664, Hennepin, "Description de la Louisiane", éditions 1683, 1685, 1697 et

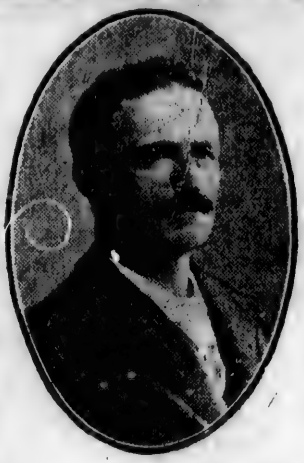

M. Philéas Gagnon, bibliophile et conservateur des archives judiciaires du district de Québec, dont la précieuse collection de livres, de documents historiques canadiens, a été achetée par un citoyen de Montréal.

1698; Leclerc, "Etablissement de la Foi en la Nouvelle France," 1691; Idem, "Relation de la Gaspésie", 1692; "Mémoires de Marie de l'Incarnation, 1667; Lehoutan, éditions 1703, 1709, 1725 et 1728; "Journal de" Joutel, 1713; Denys, "Description de l'Amérique, 1722; Lebeau, "Aventures parmi les sauvages", 1738; Lafiteau, "Moeurs des sauvages américains", 1728; Lapotherie.

"Voyages en Amérique", 1722; "Relations du Mississipi", 1720; "Voyage de découverte de LaSalle", 1714; "Mémoire de l'abbé de la Tour", 1761; "Mémoires des commissaires sur les limites de l'Acadie", 1755; "Histoire de l'Hôtel-Dieu de Québec", 1752; Charlevoix, "Histoire de la Nouvelle-France", 1744.

UNE COLLECTION UNIQUE

L'on comprendra l'importance de cette liste lorsque nous dirons que presque tous ces ouvrages se trouvent dans la collection de M. Gagnon, et que dès 1349, ils étaient considérés introuvables et, conséquemment perdus pour le pays et pour celui qui désirait étudier l'histoire de ses premiers temps. Il en était à peu près de même à l'égard d'un grand nombre d'autres ouvrages, moins anciens cependant, relativement aux événements qui ont précédé et suivi la conquête du pays. Tous étaient devenus excessivement rares, et il ne restait que peu d'espoir de se les procurer. Après bien des négociations et des démarches qui ont duré trente ans, et des dépenses considérables, M. Gagnon a réussi à mettre la main sur les éditions les plus rares et les plus estimées de ces ouvrages tant par leurs cartes que par leurs gravures.

Terminons en disant que la bibliothèque de M. Gagnon était convoitée par plusieurs villes américaines, entre autres par Washington, Philadelphie, New York et Boston, l'Etat du Wisconsin et par Toronto et Ottawa.

CETTE RARE COLLECTION DE LIVRES CANADIENS

La Presse 16 novembre 1909

Opinions de MM. Chapais, M. R. Dionne, Rouillard, P. G. Roy et C. Tessier sur la bibliothèque de M. Philias Gagnon, que Montréal possèdera bientôt.

M. L'ABBE N. DUBOIS EN EST L'ACQUEREUR.

Québec, 16.—La nouvelle exclusivement publiée dans la "Presse" d'hier soir au sujet de la vente à un citoyen de Montréal, de la riche collection de livres canadiens de M. Philias Gagnon a créé une profonde sensation dans le monde intellectuel de la capitale provinciale.

Selon l'opinion de tous les connaisseurs, opinion formulée plus loin, la collection Gagnon est une compilation unique en son genre et dont on ne pourrait maintenant entreprendre de pareille, même avec les trésors de Crésus à sa disposition.

Apprenant qu'un Montréalais avait jeté les yeux sur sa bibliothèque, nous sommes allé voir

M. PHILIAS GAGNON,

au Palais de Justice, où il veille sur les archives.

—Est-il vrai que vous avez vendu votre collection d'ouvrages canadiens ?

—Pas que je sache, répond-il. Je dois cependant vous dire que j'ai récemment donné une option sur le coût à quelqu'un de Montréal désireux de doter sa ville d'une collection comme la mienne.

—Et si votre option est acceptée, considériez-vous avoir fait une bonne affaire ?

—Oui et non. D'abord, vous comprenez que je ne puis dire encore à qui je vends ma bibliothèque et quel en est le prix. Ensuite, on ne se sépare pas, sans qu'il en coûte, du fruit de trente ans de travail. Je me suis même surpris à désirer que l'affaire en restât là."

M. Gagnon termine l'interview en nous montrant trois éditions originales de Champlain. Une édition semblable fut récemment vendue $2,900 à New-York.

M. THOMAS CHAPAIS,

Après avoir salué notre interlocuteur, nous nous mîmes à la recherche des bibliophiles de Québec, afin de connaître leur sentiment. M. Thomas Chapais ne se trouvait pas en ville, parti à Saint-Denis, où il est à badigeonner sa résidence d'été. A titre de compensation, nous publierons ce qu'il écrivait, en 1895, dans le "Courrier du Canada", sur le livre de M. Gagnon et sa bibliothèque:

"M. Gagnon est le roi des bibliophiles québecquois, pour ne pas dire canadiens. Depuis des années et des années il a formé pièce à pièce et amassé une vaste et précieuse collection de livres, de manuscrits, de cartes, de gravures, relatifs à l'histoire du Canada et de l'Amérique septentrionale. Il y a là des trésors. Bouquins rarissimes, brochures uniques, ouvrages hors du commerce : on est sûr de trouver tout cela dans la bibliothèque de M. Gagnon. Que de chercheurs il a obligés, que d'écrivains à qui il a fourni le livre ou la pièce, introuvable ailleurs, et indispensable pour mener à bonne fin l'oeuvre commencée.

"Cette magnifique collection, M. Gagnon l'a faite obscurément, lentement, à force de patience et de travail. Les connaissances bibliographiques très étendues qu'elle dénote, il les a acquises sans guide, péniblement, en tâtonnant et un peu au hasard. L'édifice s'éleva pouce à pouce, grandit, développa ses harmonieuses proportions et devint ce monument, cette bibliothèque magnifique qui a enlevé les suffrages et l'admiration de tous nos bibliophiles, M. Chauveau, l'abbé Verreau, Suite, le juge Baby, etc.

"Le livre que nous annonçons aujourd'hui est le catalogue raisonné de cette riche collection. On ne saurait imaginer la somme de renseignements précieux que contient ce volume de sept cents pages. Et nous ne parlons pas seulement au point de vue des bouquinistes. Tous ceux qui aiment les livres trouveront une véritable jouissance intellectuelle à parcourir cet ouvrage où tant de beaux et bons livres sont décrits et parfois analysés. Histoire de lon-

gue haleine, monographies, mémoires, revues, rapports, voyages, journaux, tout est là. Et quoique ce volume ne soit que le catalogue d'une bibliothèque, on peut dire qu'il constitue, à peu de chose près, une bibliographie générale des "canadiana", pour ne pas dire des "americana."

Dr N. E. DIONNE

Le Dr N. E. Dionne, conservateur de la bibliothèque du Parlement, reçoit notre première visite. Il connait très bien la collection de M. Gagnon. Il en parle dans ces termes :

"C'est une magnifique agglomération d'ouvrages canadiens, si précieuse que je ne crois pas qu'il en existe une semblable dans le pays. Pour un homme ayant des fonds à disposer, c'est une occasion unique de se faire une belle collection, occasion qui ne se présentera plus, car M. Gagnon possède des volumes qu'on ne trouve nulle part, et c'est ce qui fait que certains ayant vainement cherché dans les bibliothèques d'Ottawa,de l'université Laval et d'ici, ont dû recourir en définitive à M. Gagnon. Il est très difficile, même pour un expert, d'évaluer une bibliothèque. Certaines pièces introuvables ailleurs n'ont pas de prix. C'est pourquoi je porterais la valeur de cette collection jusqu'à $30,000.

"Mi Gagnon possède la collection complète du "Fantasque", premier journal satirique canadien, redigé par Aubin, et du "Canadien". Il a constamment suivi les ventes de livres en Angleterre, en Allemagne, en France et aux Etats-Unis: Je veux dire les livres se rapportant au Canada et à l'Amérique du Nord.

"Il ne faudrait pas que cette bibliothèque allât aux Etats-Unis. Je serai heureux si elle demeure à Montréal, où ils ne sont pas très riches en fait de livres canadiens. En tout cas, celui qui s'en assurera la possession pourra se considérer fortuné, car ce n'est pas à prix d'or qu'on pourrait acheter, un à un, la majeure partie de ces volumes."

M. EUGENE REMILLARD,

un autre bibliophile, ne cache pas son émotion en apprenant la vente de la collection Gagnon :

"La plus belle qui soit au Canada ! dit-il. Elle comprend des livres et des manuscrits que nous ne trouvons plus sur le marché. Chaque année, des chercheurs venant des Etats-Unis et d'Europe ont eu recours à M. Gagnon, sans compter les Canadiens qui s'occupent spécialement d'histoire. Le gouvernement de la province devrait s'emparer du tout et compléter ainsi sa collection canadienne, car celle de l'Assemblée Législative est forcément incomplète depuis l'incendie d'il y a trente ans. Si le besoin ne s'en fait pas sentir aujourd'hui, il n'en sera pas de même pour l'avenir. Le départ de Québec serait malheureux, très malheureux...."

M. l'abbé Nazaire Dubois, principal de l'Ecole Normale à Montréal, bibliophile avisé, qui a obtenu l'option sur la collection de livres canadiens de M. P. Gagnon.

M. PIERRE GEORGES ROY,

consulté à son tour, s'étonne du fait que M. Gagnon puisse se séparer de sa bibliothèque, à la formation de laquelle il a consacré toute sa vie :

"C'est la plus vaste collection d'ouvrages canadiens que j'aie vue, surtout pour ce qui se rapporte aux événements d'avant 1850. Toute pièce que j'ai voulu trouver, je l'ai trouvée là. La vente en sera une véritable perte pour Québec et pour ceux qui s'occupent de l'histoire du Canada, car M. Gagnon mettait ses livres, ses manuscrits, etc., avec la plus grande bienveillance, à la disposition de tous ceux qui travaillent."

M. CYRILLE TESSIER,

autre collectionneur, déclare qu'il n'est qu'un bébé, en fait de livres, auprès de M. Gagnon, qui possède dit-il, la plus belle, la plus nombreuse collection de canadiana:

"Sous ce rapport, même la bibliothèque d'Ottawa ne peut lui être comparée. Je ne craindrais pas de l'évaluer de $30,000 à $40,000. J'en regrette la perte pour Québec. Je sais un peu à qui elle doit aller, à Montréal. J'ai craint tout d'abord quelle ne tombât en mauvaises mains; mais je sais mantenant qu'elle va tomber en des mains excellentes. Selon moi, les ex-libris de M. Gagnon, en particulier, sont d'une valeur incalculable."

LE NOM DE L'ACQUEREUR

(Du correspondant régulier de la PRESSE)

Québec, 16.—J'apprends de source certaine que c'est M. l'abbé Nazaire Dubois, principal de l'école Normale de Montréal, un bibliophile avisé, qui a obtenu l'option sur la fameuse collection Gagnon et qu'il entend bien ne pas la laisser expirer. L'option a été consentie la semaine dernière par devant Mtre Cyrille Tessier, notaire à Québec. M. l'abbé Dubois est aujourd'hui à Québec, arrivé ce matin de Montréal.